



แผนพัฒนาท้องถิ่น (พ.ศ. ๒๕๖๑-๒๕๖๕)



เทศบาลตำบลจระเข้หิน
อำเภอครบุรี จังหวัดนครราชสีมา

คำนำ

แผนพัฒนาท้องถิ่น (พ.ศ.2561 – 2565) เทศบาลตำบลจระเข้หินจัดทำเพื่อถ่ายทอดแนวความคิดและเป้าหมายของการพัฒนาท้องถิ่นตามแผนงานในช่วงห้าปี โดยจะเน้นที่แนวทางการพัฒนาที่สอดคล้องกับสภาพปัญหาและความต้องการของประชาชน เป็นแผนพัฒนาท้องถิ่นที่มีประสิทธิภาพและสามารถใช้เป็นกรอบแนวทางในการจัดทำเทศบัญญัติงบประมาณรายจ่ายปีในช่วงห้าปี (พ.ศ. 2561 - 2565) สำหรับโครงการพัฒนาภายในเขตเทศบาลตำบลจระเข้หินได้อย่างเหมาะสม มีประสิทธิภาพและประสิทธิผลมากยิ่งขึ้น

แผนพัฒนาท้องถิ่นฉบับนี้ จึงเป็นแผนที่ครอบคลุมประเด็นปัญหาและความต้องการนโยบายและการพัฒนาศักยภาพของเทศบาลตำบลจระเข้หินให้สอดคล้องกับแผนพัฒนาอำเภอ แผนพัฒนาจังหวัดและแผนพัฒนาเศรษฐกิจและสังคมแห่งชาติ ฉบับที่ 12 (พ.ศ. 2560 – 2564) เพื่อเป็นการกำหนดทิศทางและเป้าหมายการพัฒนาให้เด่นชัด หากเทศบาลตำบลจระเข้หินดำเนินการบรรลุวัตถุประสงค์และเป้าหมายที่กำหนดไว้ในแผนพัฒนาพัฒนาท้องถิ่นสี่ปีฉบับนี้ เชื่อได้ว่าจะเกิดประโยชน์แก่ประชาชนในเขตเทศบาลตำบลจระเข้หินอย่างแน่นอน

ความสำเร็จในการจัดทำแผนพัฒนาท้องถิ่น (พ.ศ. 2561 - 2565) ของเทศบาลตำบลจระเข้หินในครั้งนี้ ได้รับความร่วมมือเป็นอย่างดีจากทุกฝ่ายที่เกี่ยวข้อง จึงขอขอบคุณมา ณ โอกาสนี้ และหากแผนพัฒนาท้องถิ่นฉบับนี้ มีข้อบกพร่องประการใด โปรดเสนอข้อคิดเห็นเพื่อจะได้นำมาทบทวนปรับปรุงในการจัดทำแผนพัฒนาท้องถิ่นในครั้งต่อไป เพื่อให้เกิดประสิทธิภาพและประสิทธิผลในทางปฏิบัติแก่ประชาชนและท้องถิ่นในเขตเทศบาลตำบลจระเข้หินยิ่ง ๆ ขึ้นต่อไป

เทศบาลตำบลจระเข้หิน

มิถุนายน 2562

สารบัญ

| | หน้า |
|--|------|
| คำนำ | |
| ส่วนที่ 1 สภาพทั่วไป และข้อมูลพื้นฐานของเทศบาลตำบลจระเข้หิน | 1 |
| 1. ด้านกายภาพ | 1 |
| 2. ด้านการเมือง / การปกครอง | 2 |
| 3. ประชากร | 4 |
| 4. สภาพสังคม | 5 |
| 5. ระบบบริการพื้นฐาน | 6 |
| 6. ระบบเศรษฐกิจ | 7 |
| 7. เศรษฐกิจพอเพียงท้องถิ่น (ด้านการเกษตรและแหล่งน้ำ) | 8 |
| 8. ศาสนา ประเพณี วัฒนธรรม | 10 |
| 9. ทรัพยากรธรรมชาติ | 10 |
| ส่วนที่ 2 สรุปผลการพัฒนาท้องถิ่นตามแผนพัฒนาท้องถิ่น (พ.ศ. 2559 - 2561) | 11 |
| 1. สรุปผลการดำเนินงานตามงบประมาณที่ได้รับ และการเบิกจ่ายงบประมาณ พ.ศ. 2559-2561 | 11 |
| 2. ผลที่ได้รับจากการดำเนินงานในปีงบประมาณ พ.ศ. 2559-2561 | 13 |
| 3. สรุปปัญหาอุปสรรคการดำเนินงานที่ผ่านมาและแนวทางการแก้ไขปีงบประมาณ พ.ศ. 2559-2561 | 13 |
| ส่วนที่ 3 ยุทธศาสตร์องค์การปกครองส่วนท้องถิ่น | 14 |
| 1. ความสัมพันธ์ระหว่างแผนพัฒนาระดับมหภาค | 14 |
| 2. ยุทธศาสตร์ขององค์การปกครองส่วนท้องถิ่น | 41 |
| 3. การวิเคราะห์เพื่อพัฒนาท้องถิ่น | 45 |
| ส่วนที่ 4 การนำแผนพัฒนาท้องถิ่นสี่ปีไปสู่การปฏิบัติ | 74 |
| 1. ยุทธศาสตร์การพัฒนาและแผนงาน | 75 |
| 2. บัญชีโครงการพัฒนาท้องถิ่น | 78 |
| ส่วนที่ 5 การติดตามและประเมินผล | 156 |
| 1. การติดตามและประเมินผลยุทธศาสตร์ | 156 |
| 2. การติดตามและประเมินผลโครงการ | 156 |
| 3. สรุปผลการพัฒนาท้องถิ่นในภาพรวม | 156 |
| 4. ข้อเสนอแนะในการจัดทำแผนพัฒนาท้องถิ่นในอนาคต | 157 |
| ภาคผนวก | |



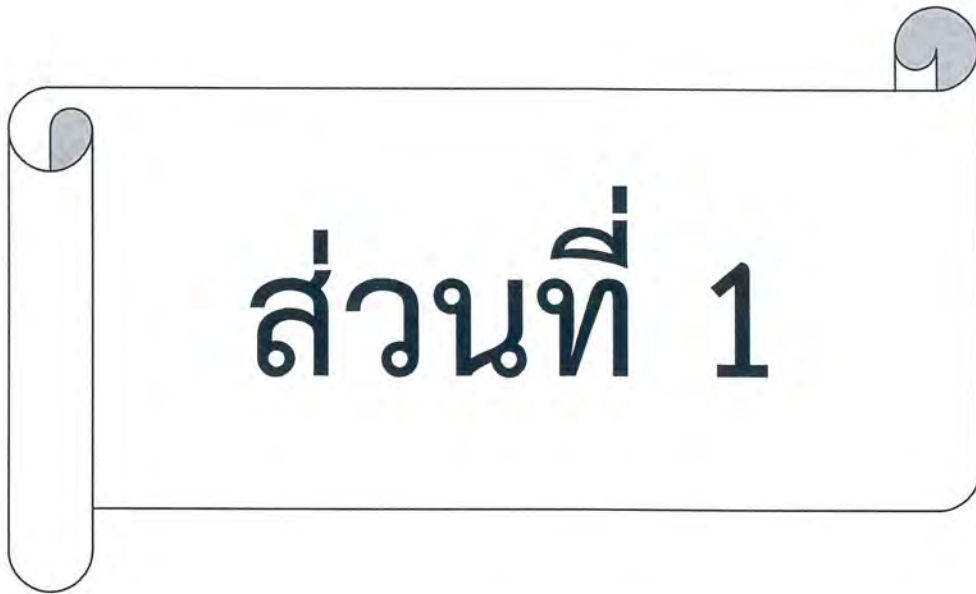

หลักการและเหตุผล

แผนพัฒนาท้องถิ่น (พ.ศ. 2561 - 2565)

ส่วนที่ 1

สภาพทั่วไปและข้อมูลพื้นฐานของท้องถิ่น

1. ด้านกายภาพ

1.1 ที่ตั้ง(แสดงที่ตั้งและระยะห่างจากอำเภอ)

ตำบลจระเข้หิน เป็นตำบลหนึ่งใน 12 ตำบล ของอำเภอครบุรี จังหวัดนครราชสีมา ที่ทำการเทศบาลตำบลจระเข้หิน ตั้งอยู่ที่บริเวณที่สาธารณประโยชน์ หมู่ที่ 6 ตำบลจระเข้หิน เนื้อที่ประมาณ 7 ไร่ ห่างจากอำเภอครบุรีประมาณ 10 กิโลเมตร ห่างจากจังหวัดนครราชสีมา 62 กิโลเมตร และห่างจากกรุงเทพมหานครประมาณ 321 กิโลเมตร

แผนที่เทศบาลตำบลจระเข้หิน



ด้านเหนือ ตั้งแต่เขตที่ 1 ซึ่งตั้งอยู่ริมถนนไปบ้านหนองโสนทางเหนือตรงจุดริมถนนไปบ้านหนองโสนทางเหนือ ตัดกับคลองจระเข้หินฝั่งตะวันตก

จากหลักที่ 1 เป็นเส้นเลียบบคลองจระเข้หินฝั่งตะวันตกไปทางทิศตะวันออกเฉียงเหนือ เลียบริมคลองเอื้องฝั่งเหนือ ริมคลองฝั่งเหนือ และฝั่งตะวันออกริมคลองสรวงเหนือ ริมคลองโบสถ์ฝั่งเหนือ และริมลำมะเกวียนน้อยฝั่งเหนือ และฝั่งตะวันออก ไปทางทิศตะวันออกเฉียงใต้ถึงหลักที่ 2 ซึ่งตั้งอยู่ริมลำมะเกวียนน้อยฝั่งเหนือ ตรงจุดที่อยู่ในแนวที่ตั้งฉากกับศูนย์กลางถนนไปตำบลบ้านใหม่ไปทางทิศเหนือ ตรงจุดที่อยู่ห่างจุดศูนย์กลางที่ถนนไปตำบลบ้านใหม่บรรจบกับถนนไปบ้านจระเข้หินตามแนวถนนไปตำบลบ้านใหม่ ไปทางทิศตะวันออกเฉียงใต้ ระยะ 650 เมตร

ด้านตะวันออก จากหลักเขตที่ 2 เป็นเส้นตั้งฉากกับศูนย์กลางถนนไปตำบลบ้านใหม่ไปทางทิศใต้ ผ่านถนนไปตำบลบ้านใหม่ตามแนวเส้นตั้งฉากไปทางทิศใต้ ระยะ 200 เมตร

ด้านใต้ จากหลักเขตที่ 3 เป็นเส้นตรงไปทางทิศตะวันตกเฉียงเหนือ ผ่านถนนไปลำมูลบน และคลองทุ่งพิมานฝั่งตะวันตก บรรจบกับแนวริมลำเหมืองซัดหมันฝั่งเหนือ

ด้านตะวันตก จากหลักเขตที่ 4 เป็นเส้นเลียบริมคลองทุ่งพิมานฝั่งตะวันตก และฝั่งใต้ไปทางทิศเหนือและทิศตะวันตกเฉียงใต้ และเลียบริมคลองจรเข้หินฝั่งตะวันตกไปทางทิศตะวันออกเฉียงเหนือ ผ่านถนนไปบ้านหนองโสนบรรจบกับหลักเขตที่ 1

1.2 สภาพภูมิประเทศ

พื้นที่ส่วนใหญ่เป็นที่ราบลาดเอียงไปทางทิศเหนือ พื้นที่ส่วนใหญ่ ใช้เป็นที่ตั้งชุมชนและเหมาะแก่เป็นพื้นที่เกษตรกรรม เช่นทำนาและเพาะปลูกพืชสวน พืชไร่

1.3 สภาพภูมิอากาศ

สภาพภูมิอากาศ ส่วนใหญ่เป็นอากาศร้อน ฝนไม่ค่อยตก ฤดูร้อนจะมีมากกว่าฤดูอื่นๆ ฤดูฝนมีน้อยมาก ฤดูหนาวมีอากาศค่อนข้างแห้งแล้ง

1.4 ลักษณะของดิน

สภาพดินโดยส่วนใหญ่ เป็นดินร่วนปนทราย เหมาะแก่การเพาะปลูกพืชที่ต้องการน้ำและธาตุอาหารน้อย ประชากรส่วนใหญ่นิยมทำไร่มันสำปะหลัง ทำนาข้าว ไร่อ้อย ไร่ข้าวโพด ทำสวนผัก

1.5 ลักษณะของแหล่งน้ำ

ส่วนใหญ่เทศบาลตำบลจรเข้หินจะใช้น้ำจากคลองจรเข้หิน เชื่อมมูลบนและเชื่อมลำแจะ เพื่อใช้ประโยชน์ในการเกษตร ด้านการประมง และสาธารณสุข

1.6 ลักษณะของไม้/ป่าไม้

สภาพป่าไม้ในพื้นที่ เป็นป่าเต็งรังมีสภาพเป็นป่าโปร่ง ขาดแคลนแหล่งน้ำ มีต้นไม้ขึ้นกระจัดกระจายทั่วพื้นที่และมักจะมีลำต้นเล็กและเตี้ย พืชพื้นล่างเป็นพวกหญ้าเพ็ก หญ้าคา และสาบเสือ พันธุ์ไม้ที่สำคัญ เช่น เต็ง รัง เหียง พลวง ฯลฯ

2 ด้านการเมืองการปกครอง

2.1 เขตการปกครองของเทศบาลตำบลจรเข้หิน

จำนวนผู้มีสิทธิเลือกตั้งและผู้มาใช้สิทธิเลือกตั้งนายกเทศมนตรีและ สมาชิกสภาเทศบาล

- เมื่อวันที่ 24 มีนาคม 2556 สรุปได้ดังนี้

| จำนวนประชากร | เขตเลือกตั้งที่ | จำนวนผู้มีสิทธิเลือกตั้ง | การใช้สิทธิลงคะแนนเลือกตั้ง | | | | | | หมายเหตุ |
|--------------|-----------------|--------------------------|-----------------------------|--------|----------|--------|-----------------------|--------|----------|
| | | | ผู้มาใช้สิทธิ | | บัตรเสีย | | บัตรไม่ประสงค์ลงคะแนน | | |
| | | | จำนวน | ร้อยละ | จำนวน | ร้อยละ | จำนวน | ร้อยละ | |
| 6,200 | ส.ท. เขต 1 | 2,451 | 1,855 | 75.68 | 72 | 3.88 | 20 | 1.07 | |
| | ส.ท. เขต 2 | 2,368 | 1,829 | 77.23 | 86 | 4.70 | 16 | 0.87 | |
| | รวม | 4,819 | 3,684 | 76.45 | 158 | 4.29 | 36 | 0.98 | |
| | นายกเทศมนตรี | 4,819 | 3,684 | 76.45 | 109 | 2.96 | 21 | 0.57 | |

2.2 การเลือกตั้งของเทศบาลตำบลจระเข้หิน

คณะผู้บริหาร จำนวน 5 คน มีนายกเทศมนตรีและรองนายกเทศมนตรีอีก 2 คน ที่ปรึกษานายกเทศมนตรี จำนวน 1 คน และเลขานุการนายกเทศมนตรี จำนวน 1 คน ประกอบด้วย

| | |
|--------------------------------|-------------------------------------|
| 1. นายชัยนิคม ปัดชา | นายกเทศมนตรีตำบลจระเข้หิน |
| 2. นายประเสริฐศักดิ์ เชาวฤทธิ์ | รองนายกเทศมนตรีตำบลจระเข้หิน |
| 3. นางศรีไพร หอกระโทก | รองนายกเทศมนตรีตำบลจระเข้หิน |
| 4. นายสุขสันต์ แสงมณี | ที่ปรึกษานายกเทศมนตรีตำบลจระเข้หิน |
| 5. นายแสวง ยัยกระโทก | เลขานุการนายกเทศมนตรีตำบลจระเข้หิน |
| - สมาชิกสภาเทศบาล | จำนวน 12 คน แบ่งเป็น 2 เขตๆ ละ 6 คน |
| - พนักงานเทศบาลสามัญ | จำนวน 25 คน |
| - พนักงานครูเทศบาล | จำนวน 2 คน |
| - ลูกจ้างประจำ | จำนวน 11 คน |
| - พนักงานจ้างตามภารกิจ | จำนวน 27 คน |
| - พนักงานจ้างทั่วไป | จำนวน 14 คน |

โครงสร้างส่วนราชการเทศบาลตำบลจระเข้หิน

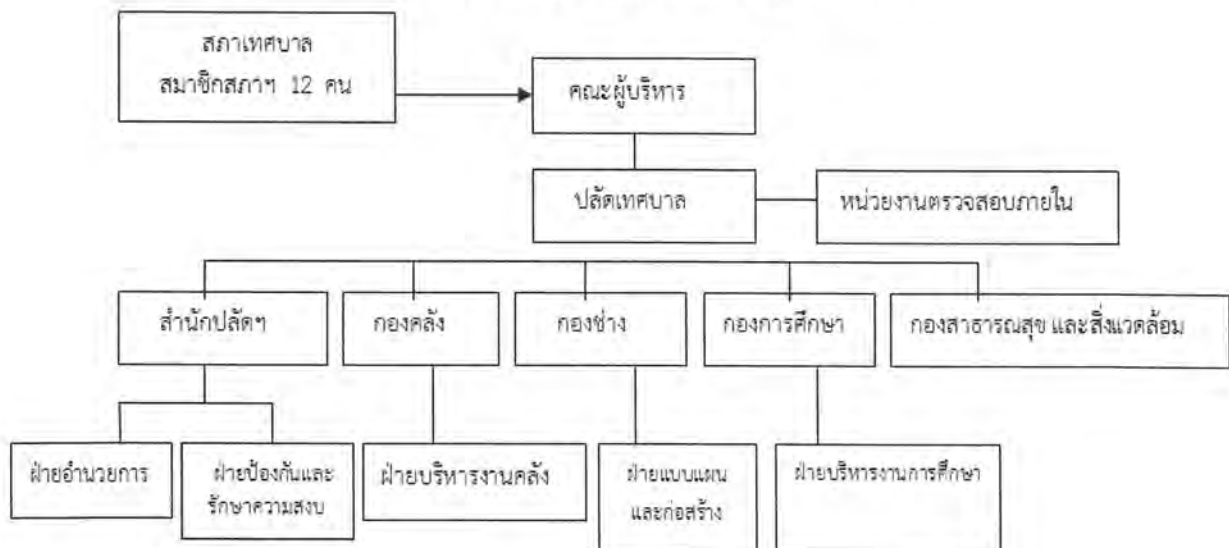

3. ประชากร

3.1 ข้อมูลเกี่ยวกับจำนวนประชากรในเขตเทศบาลตำบลจระเข้หิน

ปัจจุบันเทศบาลตำบลจระเข้หิน มีประชากรทั้งสิ้นจำนวน 6,200 คน เป็นชาย 2,932 คน เป็นหญิง 3,268 คน และจำนวนครัวเรือน 2,391 ครัวเรือน ซึ่งสามารถจำแนกได้ดังนี้

| ชื่อหมู่บ้าน | ประชากร | | รวม | จำนวนครัวเรือน |
|-------------------------|---------|------|-------|----------------|
| | ชาย | หญิง | | |
| บ้านจระเข้หิน หมู่ที่ 1 | 804 | 854 | 1,658 | 702 |
| บ้านจระเข้หิน หมู่ที่ 2 | 408 | 458 | 866 | 320 |
| บ้านจระเข้หิน หมู่ที่ 3 | 349 | 412 | 761 | 303 |
| บ้านไผ่ หมู่ที่ 4 | 241 | 303 | 544 | 195 |
| บ้านไผ่ หมู่ที่ 6 | 547 | 650 | 1,197 | 449 |
| บ้านจระเข้หิน หมู่ที่ 8 | 583 | 591 | 1,174 | 422 |

ความหนาแน่นเฉลี่ย 885.71 คน/ตารางกิโลเมตร

จำนวนหมู่บ้านในเขตเทศบาลตำบลจระเข้หิน มีทั้งหมด 6 ชุมชน คือ

| ชื่อหมู่บ้าน | ชื่อผู้ใหญ่บ้าน |
|------------------------------|--------------------------|
| ชุมชนบ้านจระเข้หิน หมู่ที่ 1 | นายสุขสันต์ แสงมณี |
| ชุมชนบ้านจระเข้หิน หมู่ที่ 2 | นายสุรัตน์ สุระกิตติ |
| ชุมชนบ้านจระเข้หิน หมู่ที่ 3 | นายชาญชัย นาคา |
| ชุมชนบ้านไผ่ หมู่ที่ 4 | นายสามารถ ยศกระโทก |
| ชุมชนบ้านไผ่ หมู่ที่ 6 | นายทองสุข เขี้ยียดกระโทก |
| ชุมชนบ้านจระเข้หิน หมู่ที่ 8 | นายภัทร ระวังครบุรี |

***ข้อมูล ณ เดือน มิถุนายน 2562

กราฟแสดงจำนวนประชากรในแต่ละหมู่ในเขตเทศบาล



*** ข้อมูลจากการจัดเก็บรายได้เทศบาลตำบลจระเข้หิน ณ เดือน มิถุนายน 2562 ***

4. สภาพทางสังคมเทศบาลตำบลจระเข้หิน

4.1 การศึกษาในเขตเทศบาลตำบลจระเข้หิน

สถานศึกษาในเขตเทศบาลตำบลจระเข้หิน มีทั้งหมด 3 แห่ง คือ

- โรงเรียนมัธยม 1 แห่ง (ระดับมัธยมศึกษาปีที่ 1-6) คือ โรงเรียนจระเข้หินสังกัดวิทยา มีจำนวนนักเรียนทั้งสิ้น 337 คน ผู้อำนวยการ 1 คน รองผู้อำนวยการ 1 คน จำนวนครู 25 คน อัตราจ้าง 1 คน พนักงานราชการ 1 คน และนักการ 1 คน

- โรงเรียนประถมศึกษา 2 แห่ง (ระดับประถมศึกษาปีที่ 1-6) คือโรงเรียนชุมชนจระเข้หิน มีจำนวนนักเรียนทั้งสิ้น 378 คน จำนวนครู 17 คน ผู้อำนวยการ 1 คน รองผู้อำนวยการ 1 คน เจ้าหน้าที่ธุรการ 1 คน พนักงานอัตราจ้าง 2 คน นักการ 1 คน และโรงเรียนบ้านไผ่ มีจำนวนนักเรียนทั้งสิ้น 92 คน จำนวนครู 5 คน ผู้อำนวยการ 1 คน อัตราจ้าง 2 คน พนักงานราชการ 1 คนเจ้าหน้าที่ธุรการ 1 คน การโรง 1 คน และ พี่เลี้ยงเด็กพิการ 1 คน

- ศูนย์พัฒนาเด็กเล็ก คือศูนย์พัฒนาเด็กเล็กบ้านไผ่ จำนวนเด็กเล็ก 29 คน ครูผู้ดูแลเด็ก 1 คน ผู้ดูแลเด็ก 1 คน และศูนย์พัฒนาเด็กเล็กชุมชนจระเข้หิน จำนวนเด็กเล็ก 71 คน ครูผู้ดูแลเด็ก 1 คน ครูผู้ช่วย 1 คน ผู้ดูแลเด็ก 2 คน

4.2 สาธารณสุขในเขตเทศบาลตำบลจระเข้หิน

มีโรงพยาบาลส่งเสริมสุขภาพชุมชนตำบลจระเข้หินอยู่จำนวน 1 แห่ง ไม่สามารถรองรับผู้ป่วยได้เพียงพอเนื่องจากพื้นที่รับผิดชอบทั้งตำบล 13 หมู่บ้าน ในเขตเทศบาลไม่พบอาการเจ็บป่วยของโรคระบาด มีการส่งเสริมใช้ส้วมอย่างถูกสุขลักษณะ และมีน้ำสะอาดเพื่ออุปโภค-บริโภคและมีการกำจัดขยะมูลฝอยโดยวิธีการฝังกลบอย่างถูกวิธี

4.3 อาชญากรรมและความปลอดภัยในชีวิตและทรัพย์สิน

เทศบาลตำบลจระเข้หินมีแผนยุทธศาสตร์การพัฒนาด้านการรักษาความปลอดภัยในชีวิตและทรัพย์สิน โดยมีกิจกรรมด้านการป้องกันอาชญากรรมและความปลอดภัยในชีวิตและทรัพย์สิน โดยมีหน่วยงานและสิ่งอำนวยความสะดวกต่างๆ

| | |
|---|--------------|
| - สถานีตำรวจภูธรจระเข้หิน | จำนวน 1 แห่ง |
| - ศูนย์ อปพร.เทศบาลตำบลจระเข้หิน | จำนวน 1 แห่ง |
| - รถยนต์ดับเพลิงของเทศบาลตำบลจระเข้หิน | จำนวน 2 คัน |
| - รถน้ำของเทศบาลตำบลจระเข้หิน | จำนวน 3 คัน |
| - รถยนต์ตรวจการณ์ของเทศบาลตำบลจระเข้หิน | จำนวน 1 คัน |

4.4 ยาเสพติด

เทศบาลตำบลจระเข้หินมีแผนยุทธศาสตร์การพัฒนาด้านการรักษาความปลอดภัยในชีวิตและทรัพย์สิน โดยมีกิจกรรม / โครงการเกี่ยวกับด้านยาเสพติดให้โทษ หรือ รมรงค์เกี่ยวกับสิ่งเสพติด การฟื้นฟูประชาชนผู้ติดสิ่งเสพติดให้ม้งานทำหรืออาชีพที่สุจริต.

4.5 การสังคมสงเคราะห์

เทศบาลตำบลจระเข้หินมีแผนยุทธศาสตร์การพัฒนาด้านการพัฒนาสังคมและส่งเสริมพลังชุมชน เพื่อการพัฒนาคุณภาพชีวิตของประชาชนผู้สูงอายุ พิการ ผู้ด้อยโอกาส ผู้ยากจน ยากไร้ และไร้ที่พึ่งพิง

5. ระบบบริการพื้นฐานของเทศบาลตำบลจระเข้หิน

5.1 การคมนาคมขนส่ง

ใช้การจราจรเส้นทางหลวงชนบทหมายเลข 3115 และการจราจรไปมาส่วนใหญ่ภายในเขตชุมชนเทศบาลจะเป็นถนนที่อยู่ในความดูแลรับผิดชอบของเทศบาลตำบลจระเข้หิน ซึ่งมีความสะดวกได้ค่อนข้างมาก

5.2 การไฟฟ้า

ในเขตพื้นที่ชุมชนเทศบาลตำบลจระเข้หิน ระบบไฟฟ้าจะอยู่ในความควบคุมของการไฟฟ้าส่วนภูมิภาคอำเภอศรีบุรี สามารถบริการด้านไฟฟ้าครอบคลุมทั่วทุกหมู่บ้าน แต่ยังคงขาดระบบไฟฟ้าส่องสว่างสาธารณะที่ครอบคลุมทั่วพื้นที่

5.3 การประปา

ในเขตพื้นที่ชุมชนเทศบาลตำบลจระเข้หิน ระบบประปาจะอยู่ในความดูแลและรับผิดชอบของการประปาส่วนภูมิภาคอำเภอศรีบุรี

5.4 โทรศัพท์

ในเขตพื้นที่ชุมชนเทศบาลตำบลจระเข้หิน ระบบการสื่อสารทางโทรศัพท์ที่มีบริการหลายเลขหมายแต่ยังไม่เพียงพอแก่ความต้องการ และโทรศัพท์สาธารณะซึ่งยังไม่เพียงพอแก่ความต้องการของประชาชน

5.5 โทรคมนาคม

ในเขตพื้นที่ชุมชนเทศบาลตำบลจระเข้หินได้รับบริการจากกรมไปรษณีย์โทรเลขอำเภอครบุรี โทรศัพทที่มีบริการหลายเลขหมายแต่ยังไม่เพียงพอแก่ความต้องการ

6. ระบบเศรษฐกิจ

6.1 การเกษตร

ส่วนใหญ่ประชาชนในเขตเทศบาลตำบลจระเข้หินใช้น้ำจากชลประทานในการเพาะปลูกและทำการเกษตร พื้นที่ส่วนใหญ่ใช้สำหรับปลูกพืช การเพาะปลูกที่สำคัญ ได้แก่ การปลูกมันสำปะหลัง ปลูกอ้อย ปลูกข้าว ปลูกยาพารา ปลูกยูคาลิปตัส และพืชอื่นๆ

6.2 การประมง

การประมงน้ำจืดจะเป็นปลาที่นำมาเลี้ยง ได้แก่ ปลาช่อน ปลาดุก ปลาดุกเทศ ปลาไน ปลาเนื้ออ่อน และส่วนหนึ่งจะทำการประมงจับปลาในเขื่อนชลประทานมูลบน

6.3 การปศุสัตว์

ส่วนใหญ่ประชาชนในเขตเทศบาลที่เลี้ยงสัตว์จะเป็นการเลี้ยงสัตว์ ได้แก่ เลี้ยงโค กระบือ สุกร ไก่ เป็ด เป็นต้น

6.4 การบริการ

การบริการภาครัฐในเขตเทศบาลตำบลจระเข้หิน คือ ระบบการแพทย์ฉุกเฉิน (EMS) เทศบาลตำบลจระเข้หิน สถานีตำรวจตำบลจระเข้หิน โรงพยาบาลส่งเสริมสุขภาพตำบลจระเข้หิน

การบริการภาคเอกชน ได้แก่ ร้านอาหาร ตลาดสดเทศบาลฯ ตลาดนัด รีสอร์ท ห้างพัก เป็นต้น

6.5 การท่องเที่ยว

ในพื้นที่เทศบาลตำบลจระเข้หินไม่มีแหล่งท่องเที่ยวที่เป็นธรรมชาติหรือวัตถุ แต่จะเป็นการท่องเที่ยวเชิงวัฒนธรรม ประเพณี ได้แก่ ประเพณีสงกรานต์บุญบั้งไฟ งานลอยกระทง เป็นต้น

6.6 อุตสาหกรรม

ในพื้นที่เทศบาลตำบลจระเข้หินไม่มีโรงงานอุตสาหกรรม แต่นอกเขตเทศบาลฯจะมี โรงงานน้ำตาลครบุรี จำกัด (มหาชน), โรงงานผลิตไฟฟ้าครบุรี จำกัด

6.7 การพาณิชย์ / กลุ่มอาชีพ

| การพาณิชย์ | ม. 1 | ม. 2 | ม.3 | ม.4 | ม.6 | ม.8 | รวม |
|--------------------------|------|------|-----|-----|-----|-----|-----|
| 1.ห้างหุ้นส่วนจำกัด | 1 | - | - | - | - | 1 | 1 |
| 2.ร้านขายของชำ | 15 | 7 | 6 | 3 | 15 | 14 | 60 |
| 3.สถานพยาบาลเอกชน/คลินิก | 2 | - | - | - | - | - | 2 |
| 4.สถานีบริการน้ำมัน | - | 1 | - | - | 1 | - | 2 |
| 5.ตลาดสด | 1 | - | - | - | - | - | 1 |
| 6.ร้านอาหาร | 1 | 1 | - | - | 1 | 1 | 4 |
| 7.ร้านเสริมสวย | - | 5 | 2 | - | 1 | 2 | 10 |

*** ข้อมูลจากการจัดเก็บรายได้เทศบาลตำบลจระเข้หิน ณ เดือน มิถุนายน 2562 ***

กลุ่มอาชีพในชุมชนเทศบาลตำบลจระเข้หิน ได้แก่ กลุ่มตัดเย็บเสื้อผ้า กลุ่มไม้ดอกไม้ประดับ กลุ่มดอกไม้จันทน์ กลุ่มฟักข้าว และกลุ่มดอกกรัก

6.8 แรงงาน

ในเขตพื้นที่เทศบาลตำบลจระเข้หินประสบปัญหาด้านแรงงาน คือคนในพื้นที่เองได้ย้ายเข้าไปทำงานในเขตเมืองหรือต่างจังหวัดจำนวนมากเนื่องจากได้รับค่าตอบแทนที่สูงสุด จึงเป็นสาเหตุให้แรงงานในพื้นที่ขาดแคลน ซึ่งปัจจุบันนี้จึงได้มีการนำแรงงานจากประเทศเพื่อนบ้านเข้ามาทำงานจำนวนมากขึ้น

7. เศรษฐกิจพอเพียงท้องถิ่น (ด้านการเกษตรและแหล่งน้ำ)

7.1 ข้อมูลพื้นฐานของหมู่บ้าน / ชุมชน

ตำบลจระเข้หิน มีพื้นที่อยู่ทางด้านทิศตะวันตกเฉียงใต้ของอำเภอครบุรี ห่างจากอำเภอครบุรี ประมาณ 10 กิโลเมตร มีพื้นที่ทั้งหมดประมาณ 478 ตารางกิโลเมตร มีการแบ่งเขตการปกครองเป็น 2 หน่วยงาน คือ องค์การบริหารส่วนตำบลจระเข้หิน มีพื้นที่ 471 ตารางกิโลเมตร และเทศบาลตำบลจระเข้หิน มีพื้นที่ 7 ตารางกิโลเมตร มีหมู่บ้านที่อยู่ในเขตความรับผิดชอบ จำนวน 6 หมู่บ้าน ประกอบด้วย บ้านจระเข้หิน หมู่ที่ 1, 2, 3, 8 และ บ้านไผ่ หมู่ที่ 4, 6 มีประชากรทั้งสิ้นจำนวน 6,228 คน เป็นชาย 2,970 คน เป็นหญิง 3,258 คน และจำนวนครัวเรือน 2,200 ครัวเรือน

7.2 ข้อมูลด้านการเกษตร

ประชากรในตำบลจระเข้หินประกอบอาชีพทางการเกษตรและรับจ้าง ได้แก่

| ประเภทอาชีพ | จำนวน (ครัวเรือน) |
|-------------|-------------------|
| ทำไร่ | 982 |
| ทำนา | 831 |
| ทำสวน | 50 |
| เลี้ยงสัตว์ | 30 |
| รับจ้าง | 410 |
| อื่นๆ | 88 |
| รวม | 2,391 |

7.3 ข้อมูลด้านแหล่งน้ำ

เขตพื้นที่บ้านจระเข้หิน จำได้รับน้ำจากเขื่อนมูลบน มีพื้นที่กักเก็บน้ำ 141 ล้านลูกบาศก์เมตร และบ้านไผ่ และบ้านจระเข้หินส่วนหนึ่งได้รับน้ำจากเขื่อนลำแชะ มีพื้นที่กักเก็บน้ำ 275 ล้านลูกบาศก์เมตร

| แหล่งน้ำ | พื้นที่รับน้ำในเขตเทศบาลจระเข้หิน |
|---------------|--|
| เขื่อนลำมูลบน | บ้านจระเข้หิน หมู่ 1, 2 และ 3 |
| เขื่อนลำแชะ | บ้านไผ่ หมู่ 4, 6 และบ้านจระเข้หิน หมู่ 3, 8 |

7.4 ข้อมูลด้านน้ำกิน น้ำใช้ (หรือน้ำเพื่ออุปโภค / บริโภค)

| แหล่งน้ำใช้เพื่ออุปโภค/บริโภค | หมู่บ้านในเขตเทศบาลตำบลจระเข้หิน | | | | | |
|--|----------------------------------|-----|-----|-----|-----|-----|
| | ม.1 | ม.2 | ม.3 | ม.4 | ม.6 | ม.8 |
| เขื่อนลำมูลบน | ✓ | ✓ | ✓ | - | - | ✓ |
| เขื่อนลำแชะ | - | - | ✓ | ✓ | ✓ | ✓ |
| น้ำฝน | ✓ | ✓ | ✓ | ✓ | ✓ | ✓ |
| การประปาส่วนภูมิภาค สาขาครบุรี (จระเข้หิน) | ✓ | ✓ | ✓ | - | - | ✓ |
| การประปาส่วนภูมิภาค สาขาครบุรี | - | - | - | ✓ | ✓ | - |

8. ศาสนา ประเพณี วัฒนธรรม

8.1 การนับถือศาสนา

ประชาชนในเขตเทศบาลตำบลจระเข้หินส่วนใหญ่นับถือศาสนาพุทธ

8.2 ประเพณีและงานประจำปี

ประเพณีที่สำคัญ ได้แก่ ประเพณีสงกรานต์บุญบังไฟ ประเพณีบุญกุ่มข้าวใหญ่เดือน 3 ประเพณีลอยกระทงและไหลเรือไฟ งานฉลองพระใหญ่ชัยมงคล

8.3 ภูมิปัญญาท้องถิ่น / ภาษาถิ่น

ปราชญ์ชาวบ้านเรื่องยาสมุนไพร เครื่องจักรสานจากไม้ไผ่ การถนอมอาหาร ได้แก่ ปลาแร่ ปลาต้ม หน่อไม้ดอง อื่นๆ ประชาชนในหมู่บ้านจระเข้หินพูดภาษาอีสาน และหมู่บ้านไผ่พูดภาษาไทย - อีสาน (ไทยโคราช)

8.4 สินค้าพื้นเมืองและของที่ระลึก

พื้นที่ในเขตเทศบาลตำบลจระเข้หินไม่มีสินค้าที่เป็นสินค้าและของที่ระลึกเอกลักษณ์ ส่วนใหญ่จะเป็นอาหารพื้นเมืองอีสานทั่วไป

9. ทรัพยากรธรรมชาติ

9.1 ทรัพยากรน้ำ

ส่วนใหญ่ประชาชนในเขตเทศบาลตำบลจระเข้หินจะใช้น้ำจากคลองจระเข้หิน, ลำคลองส่งน้ำมาจากเขื่อนมูลบน และลำคลองส่งน้ำมาจากเขื่อนลำแชะ เพื่อใช้ในการอุปโภค - บริโภค

9.2 ทรัพยากรป่าไม้

เทศบาลตำบลจระเข้หินมีพื้นที่ป่าสำคัญ ได้แก่ ป่าชุมชนสวนสมุนไพรไทยเทศบาลตำบลจระเข้หิน ป่าบริเวณฌาปนสถานเทศบาลฯ วัดปราสาทคู่วัดป่าคูเมือง เป็นต้น

9.3 ทรัพยากรภูเขา

ในเขตพื้นที่ตำบลจระเข้หินส่วนใหญ่จะเป็นภูเขาและป่าไม้จำนวนมาก แต่พื้นที่ให้เขตความรับผิดชอบของเทศบาลตำบลจระเข้หินไม่มีพื้นที่เป็นภูเขา

9.4 คุณภาพของทรัพยากรธรรมชาติ

คุณภาพของทรัพยากรในพื้นที่เขตเทศบาลตำบลจระเข้หิน ได้แก่ ทรัพยากรน้ำเนื่องจากเป็นต้นน้ำ ดังนั้นการเจอบนสารเคมีจากการทำเกษตรยังน้อย และทรัพยากรป่าไม้ยังมีความสมบูรณ์ซึ่งประชาชนสามารถเข้าไปเก็บยาสมุนไพรรักษาโรค พร้อมกับหาอาหารจากพื้นที่ป่าได้ เช่น เห็ด ผักหวานป่า เป็นต้น และใช้พื้นที่ป่าไม้สำหรับเป็นศูนย์เรียนรู้ชุมชน



สรุปผลการพัฒนาท้องถิ่น

แผนพัฒนาท้องถิ่น (พ.ศ. 2561 - 2565)

ส่วนที่ 2

สรุปผลการพัฒนาท้องถิ่นตามแผนพัฒนาท้องถิ่น (พ.ศ. 2559 - 2561)

1. สรุปผลการดำเนินงานตามงบประมาณที่ได้รับ และการเบิกจ่ายงบประมาณ ในปีงบประมาณ พ.ศ. 2559 - 2561

1.1 สรุปสถานการณ์การพัฒนา การตั้งงบประมาณ การเบิกจ่ายงบประมาณ

| ยุทธศาสตร์ | ปี 2559 | | ปี 2560 | | ปี 2561 | |
|--|----------------|--------------|----------------|--------------|----------------|--------------|
| | งปม.ที่ตั้งไว้ | เบิกจ่ายจริง | งปม.ที่ตั้งไว้ | เบิกจ่ายจริง | งปม.ที่ตั้งไว้ | เบิกจ่ายจริง |
| 1. ยุทธศาสตร์การพัฒนาด้านโครงสร้างพื้นฐาน | 4,844,100 | 7,386,170 | 6,730,800 | 5,507,000 | 5,419,000 | 5,284,405 |
| 2. ยุทธศาสตร์ด้านการรักษาความปลอดภัยในชีวิตและทรัพย์สิน | 810,000 | 926,940 | 1,280,400 | 740,000 | 1,455,950 | 360,307 |
| 3. ยุทธศาสตร์การพัฒนากองเกษตรและเศรษฐกิจชุมชนบนพื้นฐานเศรษฐกิจพอเพียง | 50,000 | 100,000 | 176,000 | 1,101,000 | 70,000 | 20,000 |
| 4. ยุทธศาสตร์การพัฒนาด้านการศึกษา ศาสนา ศิลปะ วัฒนธรรม การกีฬานันทนาการ และการท่องเที่ยว | 9,440,600 | 7,957,140 | 15,611,000 | 9,070,260 | 4,810,700 | 4,133,680 |
| 5. ยุทธศาสตร์การพัฒนาสังคมและเสริมสร้างพลังชุมชน | 440,000 | 579,420 | 1,831,600 | 1,797,200 | 12,758,000 | 12,314,439 |
| 6. ยุทธศาสตร์การพัฒนาด้านสาธารณสุข | 931,580 | 1,264,580 | 2,610,000 | 1,368,180 | 1,513,100 | 1,207,700 |
| 7. ยุทธศาสตร์การบริหารราชการให้มีประสิทธิภาพคุณภาพ | 24,423,720 | 19,505,350 | 25,678,000 | 20,523,000 | 4,513,580 | 3,022,790 |
| 8. ยุทธศาสตร์การอนุรักษ์ทรัพยากรธรรมชาติและสิ่งแวดล้อม และพลังงานทดแทน | 660,000 | 300,000 | 640,000 | 420,000 | 970,000 | 926,900 |
| รวม | 41,600,000 | 38,019,600 | 54,357,800 | 40,526,640 | 31,510,330 | 27,270,200 |

1.2 การประเมินผลการนำแผนพัฒนาท้องถิ่นไปปฏิบัติในเชิงปริมาณและเชิงคุณภาพ

| ยุทธศาสตร์ | ปีงบประมาณ พ.ศ. 2559 | | ปีงบประมาณ พ.ศ. 2560 | | ปีงบประมาณ พ.ศ. 2561 | |
|---|----------------------|---------------------------------------|----------------------|---------------------------------------|----------------------|---------------------------------------|
| | โครงการใน แผนฯ | จำนวน โครงการ ตาม ข้อบัญญัติ | โครงการ ในแผนฯ | จำนวน โครงการ ตาม ข้อบัญญัติ | โครงการ ในแผนฯ | จำนวน โครงการ ตาม ข้อบัญญัติ |
| 1.ยุทธศาสตร์การพัฒนาด้าน โครงสร้างพื้นฐาน | 45 | 36 | 67 | 61 | 63 | 17 |
| 2. ยุทธศาสตร์ด้านการรักษาความ ปลอดภัยในชีวิตและทรัพย์สิน | 20 | 15 | 29 | 15 | 20 | 19 |
| 3. ยุทธศาสตร์การพัฒนาการ เกษตรและเศรษฐกิจชุมชนบนพื้น ฐานเศรษฐกิจพอเพียง | 15 | 8 | 14 | 2 | 16 | 2 |
| 4. ยุทธศาสตร์การพัฒนาด้าน การศึกษา ศาสนา ศิลปะ วัฒนธรรม การกีฬา นันทนาการ และการท่องเที่ยว | 65 | 42 | 40 | 34 | 36 | 30 |
| 5. ยุทธศาสตร์การพัฒนาสังคม และเสริมสร้างพลังชุมชน | 18 | 8 | 15 | 8 | 22 | 6 |
| 6. ยุทธศาสตร์การพัฒนาด้าน สาธารณสุข | 20 | 19 | 20 | 15 | 26 | 11 |
| 7. ยุทธศาสตร์การบริหารราชการ ให้มีประสิทธิภาพคุณภาพ | 35 | 33 | 15 | 12 | 52 | 51 |
| 8. ยุทธศาสตร์การอนุรักษ์ ทรัพยากรธรรมชาติสิ่งแวดล้อม และพลังงานทดแทน | 8 | 5 | 10 | 3 | 10 | 7 |
| รวม | 226 | 166 | 210 | 150 | 245 | 143 |

2. ผลที่ได้รับจากการดำเนินงานในปีงบประมาณ พ.ศ. 2559 - 2561

2.1 ผลที่ได้รับหรือผลที่สำคัญ

- สรุปการดำเนินงานตั้งแต่ปีงบประมาณ พ.ศ. 2559 - 2561 ประชาชนส่วนใหญ่ในพื้นที่เทศบาลตำบลจระเข้หินมีความพึงพอใจต่อการดำเนินงาน กิจกรรม ของเทศบาลตำบลจระเข้หิน

2.2 ผลกระทบ

- เนื่องจากมีประชาชนส่วนหนึ่งที่ได้เสนอโครงการในแผนพัฒนา แต่ยังไม่สามารถดำเนินการเกิดความไม่พอใจ และเกิดความไม่เข้าใจ ซึ่งในการประชาคมในระดับชุมชนหมู่บ้าน เทศบาลตำบลจระเข้หิน ได้ทำความเข้าใจกับประชาชนว่าการนำโครงการไปดำเนินการนั้นต้องเรียงตามลำดับความสำคัญ และจำกัดด้วยงบประมาณของเทศบาลตำบลจระเข้หิน เนื่องจากมีภาระค่าใช้จ่ายในการดำเนินการในด้านต่าง ๆ ให้ครอบคลุมตามยุทธศาสตร์ในแผนพัฒนาด้วย

3. สรุปปัญหาอุปสรรคการดำเนินงานที่ผ่านมาและแนวทางการแก้ไข ปีงบประมาณ พ.ศ. 2559 - 2561

3.1 โครงการที่บรรจุในแผนพัฒนาท้องถิ่น ควรมีความสัมพันธ์กับศักยภาพด้านงบประมาณของเทศบาลตำบลจระเข้หิน

3.2 การใช้จ่ายงบประมาณในการดำเนินการจริง ควรให้สอดคล้องกับงบประมาณที่ตั้งไว้

3.3 ควรมีการวางแผนและประมาณการค่าใช้จ่ายของโครงการให้ใกล้เคียงกับการดำเนินการจริง

3.4 ควรดำเนินโครงการให้เป็นไปตามระยะเวลาที่กำหนดตามแผนการดำเนินงานเพื่อไม่ให้เกิดความล่าช้าในช่วงระยะเวลาใกล้สิ้นปีงบประมาณ

3.5 โครงการที่อยู่ระหว่างดำเนินการและโครงการที่ยังไม่ได้ดำเนินการให้ดำเนินการให้แล้วเสร็จภายในระยะเวลาที่กำหนด



ส่วนที่ 3

ยุทธศาสตร์การพัฒนาองค์กร

ปกครองส่วนท้องถิ่น

แผนพัฒนาท้องถิ่น (พ.ศ. 2561 - 2565)

ส่วนที่ 3

ยุทธศาสตร์องค์กรปกครองส่วนท้องถิ่น

1. ความสัมพันธ์ระหว่างแผนพัฒนาระดับมหภาค

1.1 แผนยุทธศาสตร์ชาติ 20 ปี

1) ความเป็นมา

คณะรัฐมนตรีได้มีมติเมื่อวันที่ 30 มิถุนายน 2558 เห็นชอบให้มีการจัดตั้งคณะกรรมการจัดยุทธศาสตร์ชาติมีอำนาจหน้าที่ในการจัดทำร่างยุทธศาสตร์ชาติระยะ 20 ปีเพื่อใช้ในการขับเคลื่อนการพัฒนาประเทศสู่ความมั่นคง มั่งคั่ง และยั่งยืนและให้เสนอร่างยุทธศาสตร์ชาติระยะ 20 ปีให้คณะรัฐมนตรีพิจารณาให้ความเห็นชอบเพื่อใช้เป็นกรอบในการดำเนินงานในระยะที่ 2 ของรัฐบาล (ปี 2558 - 2559) และกรอบการปฏิรูปในระยะที่ 3 (ปี 2560 เป็นต้นไป)

คณะกรรมการจัดทำยุทธศาสตร์ชาติได้แต่งตั้งคณะอนุกรรมการ 2 คณะ ได้แก่ คณะอนุกรรมการจัดทำยุทธศาสตร์และกรอบการปฏิรูป เพื่อจัดทำร่างกรอบยุทธศาสตร์ชาติระยะ 20 ปีและ (2) คณะอนุกรรมการจัดทำแผนปฏิบัติการตามแนวทางการปฏิรูปประเทศ เพื่อจัดทำร่างแผนปฏิบัติการตามแนวทางการปฏิรูปประเทศ (Roadmap) ภายใต้ยุทธศาสตร์ชาติระยะ 20 ปี

คณะอนุกรรมการจัดทำยุทธศาสตร์และกรอบการปฏิรูป ได้ดำเนินการยกร่างกรอบยุทธศาสตร์ชาติระยะ 20 ปีตามแนวทางที่คณะรัฐมนตรีกำหนด โดยได้มีการนำความคิดเห็นและข้อเสนอแนะจากกรรมการจัดทำยุทธศาสตร์ชาติที่มาจากหลายภาคส่วน ได้แก่ ภาครัฐ ภาคเอกชน ภาคการเมือง และนักวิชาการรวมถึงได้พิจารณานำข้อคิดเห็นจากสภาปฏิรูปแห่งชาติและความคิดเห็นจากภาคประชาชนมาเป็นข้อมูลในการยกร่างยุทธศาสตร์ชาติด้วยและได้นำเสนอร่างกรอบยุทธศาสตร์ชาติระยะ 20 ปี ต่อที่ประชุมคณะกรรมการจัดทำยุทธศาสตร์ชาติซึ่งขณะนี้อยู่ระหว่างการดำเนินการปรับปรุงร่างกรอบยุทธศาสตร์ชาติตามมติที่ประชุมคณะกรรมการจัดทำยุทธศาสตร์ชาติ

ในการดำเนินการขั้นต่อไป คณะกรรมการจัดทำยุทธศาสตร์ชาติจะนำเสนอร่างกรอบยุทธศาสตร์ชาติเพื่อขอความเห็นชอบจากคณะรัฐมนตรีและจะได้มีการรับฟังความคิดเห็นจากประชาชน ก่อนที่จะนำเสนอต่อสภานิติบัญญัติแห่งชาติให้ความเห็นชอบกรอบยุทธศาสตร์ชาติมาใช้เป็นกรอบในการกำหนดทิศทางในการบริหารประเทศภายในเดือนตุลาคม 2559 ซึ่งเป็นช่วงเวลาของการประกาศใช้แผนพัฒนาเศรษฐกิจและสังคมแห่งชาติฉบับที่ 12 (ตุลาคม 2559 – กันยายน 2564) นอกจากนี้หน่วยงานต่างๆ จะได้นำแผนพัฒนาเศรษฐกิจและสังคมแห่งชาติซึ่งเป็นแผนระยะ 5 ปีมาถ่ายทอดลงสู่แผนปฏิบัติการระดับกระทรวงและแผนพัฒนารายสาขา ในระหว่างที่กลไกการจัดทำยุทธศาสตร์ชาติตามร่างรัฐธรรมนูญฉบับใหม่อยู่ระหว่างการดำเนินการซึ่งคาดว่าจะดำเนินการแล้วเสร็จภายในเดือนกรกฎาคม 2560

2) สารสำคัญ

สภาพแวดล้อม

ในช่วงทศวรรษที่ผ่านมา กระแสการเปลี่ยนแปลงที่เกิดขึ้นในโลกเป็นไปอย่างรวดเร็วและหลายมิติ ทำให้ภูมิทัศน์ของโลกเปลี่ยนแปลงไปอย่างมีนัยสำคัญซึ่งการเปลี่ยนแปลงที่เกิดขึ้นนี้ก่อให้เกิดโอกาส ทั้งในด้านเศรษฐกิจ สังคม สิ่งแวดล้อมเทคโนโลยี และการเมืองของประเทศไทย และในขณะเดียวกันก็เป็นความเสี่ยงและภัยคุกคามที่ต้องบริหารจัดการด้วยความยากลำบากมากขึ้น กระแสทุนนิยมและการเปลี่ยนแปลงภูมิทัศน์เศรษฐกิจของโลกได้ส่งผลกระทบต่อโครงสร้างเศรษฐกิจของประเทศไทยจากเดิมที่มีโครงสร้างเศรษฐกิจในระบบ “เกษตรแบบพึ่งตนเอง” ต้องปรับตัว และเปลี่ยนไปเป็นระบบเศรษฐกิจที่ “พึ่งพาอุตสาหกรรมและการส่งออก” การพัฒนาในภาคเกษตรล่าช้ากว่าฐานการผลิตอื่นที่อาศัยเทคโนโลยีสมัยใหม่มากขึ้น ตามลำดับ จึงมีปัญหาความเหลื่อมล้ำทางด้านรายได้ระหว่างภาคการเกษตรกับภาคอุตสาหกรรมและระหว่างสังคมในเมืองและชนบทขยายวงกว้างขึ้น และปัญหาความยากจนกระจุกตัวในกลุ่มเกษตรกรรายย่อยและในภาคชนบท ในขณะเดียวกันการเปลี่ยนแปลงภูมิทัศน์ของโลกได้ทำให้เกิดภัยคุกคามด้านอื่นๆ ที่ซับซ้อนขึ้น อาทิ การก่อการร้ายโรคระบาดเชื้อชรายาเสพติดข้ามชาติและการเปลี่ยนแปลงภูมิอากาศโลกที่รุนแรงขึ้น โดยที่การก่อการร้ายจะยังเป็นภัยคุกคามของโลก และอาชญากรรมข้ามชาติเป็นปัญหาที่มีแนวโน้มขยายตัวมากขึ้นตามกระแสโลกาภิวัตน์ที่เข้มข้นขึ้น การเคลื่อนย้ายอย่างเสรีของผู้คน สินค้าและบริการ เงินทุน และองค์ความรู้และเทคโนโลยีอย่างเสรีภายใต้กระแสโลกาภิวัตน์เข้มข้นจะเอื้อให้สามารถประกอบอาชญากรรมในรูปแบบและช่องทางใหม่ๆ ที่แยบยลมากขึ้น สถานการณ์และแนวโน้มดังกล่าวบ่งชี้ว่าประเทศไทยต้องเตรียมความพร้อมในการพัฒนาระบบการเตือนภัยและการบริหารความเสี่ยงที่ดีและประชาชนจะต้องได้รับความรู้ที่สามารถใช้วิจารณ์ญาณได้ดีในสถานการณ์ที่ล่อแหลมและมีความเสี่ยง

นอกจากนั้นในช่วงต้นศตวรรษที่ 21 กระแสโลกาภิวัตน์ได้ทำให้ภูมิทัศน์ทางด้านเศรษฐกิจและสังคมของโลกเปลี่ยนแปลงจากเศรษฐกิจสังคมอุตสาหกรรมมุ่งสู่เศรษฐกิจสังคมดิจิทัล ประกอบกับในอนาคต 20 ปีข้างหน้าสภาพแวดล้อมทั้งภายในและภายนอกประเทศจะมีการเปลี่ยนแปลงอย่างมีนัยสำคัญในทุกมิติ เจือปนภายนอกที่สำคัญต่อการพัฒนาประเทศไทยในอนาคต ได้แก่ กระแสโลกาภิวัตน์ที่เข้มข้นขึ้นอย่างต่อเนื่องและมีความเสี่ยงและท้าทายต่อการปรับตัวมากขึ้นจากการเคลื่อนย้ายอย่างเสรีและรวดเร็วของผู้คน เงินทุน ข้อมูลข่าวสาร องค์ความรู้และเทคโนโลยีและสินค้าและบริการ ขณะเดียวกันการรวมกลุ่มเศรษฐกิจในภูมิภาคนำไปสู่ความเชื่อมโยงทุกระบบ ในขณะที่ศูนย์รวมอำนาจทางเศรษฐกิจโลกเคลื่อนย้ายมาสู่เอเชียภายใต้สภาพแวดล้อมทางเศรษฐกิจโลกซึ่งในช่วงระยะ 10 ปี ข้างหน้าจะยังคงได้รับผลกระทบจากปัจจัยสำคัญหลายประการทั้งปัญหาต่อเนื่องจากวิกฤติการณ์ทางเศรษฐกิจโลกในช่วงปี 2551 – 2552 และวิกฤติการณ์ในกลุ่มประเทศยูโรโซนที่ทำให้ระดับหนี้สาธารณะในประเทศต่างๆ เพิ่มสูงขึ้นและกลายเป็นความเสี่ยงต่อความยั่งยืนทางการคลังขณะที่จะมีผลพวงต่อเนื่องจากการดำเนินมาตรการขยายปริมาณเงินขนาดใหญ่ในสหรัฐ ยุโรป และญี่ปุ่น ซึ่งเป็นความเสี่ยงให้เกิดภาวะเงินเฟ้อได้เมื่อเศรษฐกิจฟื้นตัวเต็มที่รวมทั้งอาจมีความผันผวนของการเคลื่อนย้ายเงินทุนระหว่างประเทศ นอกจากนี้การพัฒนาด้านเทคโนโลยีสารสนเทศเข้าสู่จุดอิ่มตัวมากขึ้น ขณะที่การพัฒนาเทคโนโลยีใหม่ที่จะช่วยให้ประสิทธิภาพการผลิตของโลกเพิ่มขึ้นขนานใหญ่และเป็นวงกว้าง เช่นที่เคยเกิดขึ้นในช่วงการปฏิวัติอุตสาหกรรมยังไม่มีแนวโน้มการก่อตัวที่ชัดเจนแต่ก็มีแนวโน้มของการพัฒนาเทคโนโลยีในรูปแบบใหม่ๆ ที่จะเปิดโอกาสสำหรับการพัฒนาเศรษฐกิจรูปแบบใหม่ ๆ ซึ่งภายใต้เงื่อนไขดังกล่าวเศรษฐกิจโลกในช่วง 10 ปีข้างหน้ามีแนวโน้มที่จะขยายตัวต่ำกว่าเฉลี่ยร้อยละ 5.1 ในช่วง 5 ปีก่อนวิกฤติเศรษฐกิจโลก(2546 – 2550) ดังนั้น

ภายใต้สถานการณ์ที่ตลาดโลกขยายตัวช้าแต่ประเทศต่าง ๆ ขยายกำลังการผลิตเพื่อยกระดับศักยภาพการผลิต การแข่งขันในตลาดโลกจะมีความรุนแรงขึ้น ขณะเดียวกันการลดลงของประชากรไทยในระยะ 10 - 15 ปีข้างหน้า จะทำให้ขนาดของตลาดในประเทศขยายตัวช้าลงเงื่อนไขดังกล่าวเป็นความเสี่ยงสำหรับอนาคตของเศรษฐกิจไทยในระยะยาวหากประเทศไทยไม่เร่งปรับโครงสร้างเพื่อแก้ปัญหาจุดอ่อนและเสริมจุดแข็งให้สัมฤทธิ์ผล

ในด้านความมั่นคงของโลกก็กำลังก้าวเข้าสู่ช่วงเปลี่ยนผ่านที่สำคัญจากการปรับดุลอำนาจของสหรัฐฯ เพื่อพยายามคงบทบาทผู้นำโลกไว้และเพื่อคานอิทธิพลและบทบาทของจีนและรัสเซียที่เพิ่มมากขึ้นในเอเชียและยุโรปนั้นน่าจะมีผลทำให้บรรยากาศด้านความมั่นคงของโลกในช่วงปี 2560 - ปี 2579 มีลักษณะผสมผสานกันทั้งความร่วมมือและความขัดแย้งโดยขึ้นอยู่กับปัจจัยผลประโยชน์แห่งชาติทั้งในระดับทวิภาคีและพหุภาคีเป็นองค์ประกอบสำคัญในการกำหนดนโยบายของประเทศและกลุ่มประเทศ สำหรับการเปลี่ยนแปลงด้านเทคโนโลยีอย่างรวดเร็วจะเป็นเงื่อนไขสำคัญสำหรับอนาคตของโลกและประเทศไทยเช่นกัน โดยเฉพาะอย่างยิ่งเทคโนโลยีสมัยใหม่ที่เป็นอัจฉริยะจะกระทบการดำรงชีวิตของคนและทำให้เกิดธุรกิจรูปแบบใหม่รวมทั้งเกิดการเชื่อมต่อและการบรรจบกันของเทคโนโลยีก้าวหน้า อุตสาหกรรม และผลิตภัณฑ์ภายใต้เงื่อนไขที่กีดกันให้ต้องมีความสอดคล้องกับแนวคิดสีเขียวด้วยเช่นกัน และในขณะเดียวกัน เทคโนโลยีก็จะมีส่วนสำคัญในการแก้ปัญหาการลดลงของทรัพยากรต่าง ๆ รวมทั้งน้ำมันซึ่งในช่วงที่ผ่านมาต้องเผชิญกับภาวะที่ปริมาณลดลง ราคาแพงขึ้น และผลักดัน ให้มุ่งสู่การผลิตพลังงานทดแทนในรูปแบบต่างๆ รวมทั้งพืชพลังงานที่อาจจะส่งผลกระทบต่อความมั่นคงทางอาหารของโลก

นอกจากนั้น ยังมีข้อจำกัดและความเสี่ยงสำคัญจากการเข้าสู่สังคมสูงวัยของโลกและภาวะภูมิอากาศเปลี่ยนแปลงผันผวนและภาวะโลกร้อน ทั้งนี้โครงสร้างประชากรโลกที่เข้าสู่สังคมสูงวัยแม้จะส่งผลให้เกิดโอกาสทางธุรกิจใหม่ ๆ แต่มีความเสี่ยงให้เกิดการแย่งชิงแรงงานและเงินทุน รวมทั้งมีแรงกดดันต่อการใช้จ่ายงบประมาณด้านสวัสดิการและสาธารณสุขเพิ่มขึ้นในหลาย ๆ ประเทศกลายเป็นความเสี่ยงด้านการคลังที่สำคัญ สำหรับภาวะโลกร้อนและการเปลี่ยนแปลงสภาวะภูมิอากาศที่ผันผวนก่อให้เกิดภัยธรรมชาติที่ทวีความรุนแรงมากขึ้นนั้นกดดันให้ต้องมีการปรับเปลี่ยนรูปแบบการดำเนินธุรกิจ การดำรงชีวิต การผลิตและการบริโภคที่เป็นมิตรต่อสิ่งแวดล้อมมากขึ้นในขณะที่ความพยายามในการกระจายความเจริญและการพัฒนาให้มีความทั่วถึงมากขึ้นประกอบกับจำนวนประชากรที่เพิ่มขึ้นจะส่งผลให้ความเป็นเมืองที่เติบโตอย่างต่อเนื่องตามมาด้วยการมีข้อกำหนดของรูปแบบและกฎเกณฑ์ที่เกี่ยวข้องกับลักษณะการใช้พื้นที่ และความเป็นมิตรต่อสิ่งแวดล้อม ภายใต้เงื่อนไขการเปลี่ยนแปลงดังกล่าวการยึดถือหลักการบริหารจัดการที่ดีทั้งในภาครัฐและภาคธุรกิจเอกชน การใช้ระบอบประชาธิปไตย และการปฏิบัติให้เป็นไปตามสิทธิมนุษยชนจะเข้มข้นมากขึ้น

สำหรับสถานการณ์และสภาพแวดล้อมภายในประเทศไทยนั้น ผลของการพัฒนาตั้งแต่อดีตถึงปัจจุบันทำให้ประเทศไทยมีระดับการพัฒนาที่สูงขึ้นตามลำดับโดยถูกจัดอยู่ในกลุ่มประเทศระดับรายได้ปานกลางมาตั้งแต่ปี 2531 และได้ขยับสูงขึ้นมาอยู่ในกลุ่มบนของกลุ่มประเทศระดับรายได้ปานกลางตั้งแต่ปี 2553 และล่าสุดในปี 2557 รายได้ประชาชาติต่อหัวเพิ่มขึ้นเป็น 5,739 ดอลลาร์ สหรัฐ ต่อปีฐานการผลิตและบริการหลากหลายขึ้น ฐานการส่งออกสินค้าอุตสาหกรรมใหญ่ขึ้นมาก หลายสาขาการผลิตและบริการสามารถแข่งขันและมีส่วนแบ่งในตลาดโลกสูงขึ้นและสร้างรายได้เงินตราต่างประเทศในระดับสูง อาทิ กลุ่มยานยนต์ อิเล็กทรอนิกส์และเครื่องใช้ไฟฟ้า อุตสาหกรรมอาหาร สินค้าเกษตร การท่องเที่ยว และบริการด้านสุขภาพ ฐานเศรษฐกิจที่ใหญ่ขึ้นส่งผลให้การจ้างงานเพิ่มขึ้นเป็น 38.1 ล้านคนจากประชากรวัยแรงงาน 38.6 ล้านคน อัตราการว่างงานเฉลี่ยไม่ถึงร้อยละ 1 ปัญหาความยากจนจึงลดลงตามลำดับ จากร้อยละ 20.0 ในปี 2550 เป็นร้อยละ 10.9 ในปี 2556

คุณภาพชีวิตดีขึ้นในทุกระดับ โอกาสการได้รับการศึกษา บริการสาธารณสุข บริการสาธารณะ และโครงสร้างพื้นฐานต่าง ๆ และการคุ้มครองทางสังคมอื่น ๆ รวมถึงการเข้าถึงทรัพยากรต่าง ๆ มีความครอบคลุมและมีคุณภาพดีขึ้นตามลำดับ ในขณะที่เดียวกันประเทศไทยก็มีความเป็นสากลมากขึ้น ความร่วมมือระหว่างประเทศไทยกับนานาชาติทั้งในรูปของทวิภาคีและพหุภาคีเพื่อเป็นกลไกและช่องทางในการสนับสนุนการพัฒนาเศรษฐกิจ สังคม และการเมือง ของประเทศก็มีความก้าวหน้าไปมาก รวมทั้งกรอบความร่วมมือที่ช่วยทำให้ประเทศไทยสามารถยกระดับมาตรฐานต่าง ๆ ไปสู่ระดับสากลก็มีความคืบหน้ามากขึ้น

นอกจากนั้น ประสบการณ์ในช่วงวิกฤตเศรษฐกิจและการเงินในปี 2540 – 2541 ได้ส่งผลให้ภาครัฐและภาคเอกชนปรับตัวในการบริหารความเสี่ยงและสร้างภูมิคุ้มกันให้ดีขึ้นตามแนวคิดการบริหารจัดการที่ดีอันได้แก่ การดำเนินการที่มีประสิทธิภาพ โปร่งใส รับผิดชอบและตรวจสอบได้อย่างเป็นระบบดีขึ้นมีการกำกับดูแลวินัยทางการเงินการคลังที่กำหนดกรอบของความยั่งยืนทางการเงินการคลังเป็นแนวปฏิบัติที่ดีขึ้น และฐานะการคลังมีความมั่นคงมากขึ้น และฐานะเงินสำรองระหว่างประเทศอยู่ในระดับสูงมีการปรับปรุงในเรื่องกฎหมายกฎระเบียบต่างๆได้มีการดำเนินการอย่างเป็นระบบมากขึ้น สร้างความเป็นธรรมให้กับกลุ่มต่างๆ สามารถคุ้มครองผู้บริโภคและประชาชนจากการถูกเอาเปรียบได้ดีขึ้น ช่วยสร้างบรรยากาศของการแข่งขันในตลาด และสนับสนุนให้การดำเนินธุรกิจในประเทศไทยมีความสะดวกคล่องตัวมากขึ้น

แต่ประเทศไทยก็ยังมีจุดอ่อนในเชิงโครงสร้างหลายด้าน ทั้งทางเศรษฐกิจสังคม และการเมือง จุดอ่อนสำคัญของประเทศไทย ได้แก่ โครงสร้างประชากรสูงอายุมากขึ้นตามลำดับ แต่คุณภาพคนโดยเฉลี่ยยังต่ำและการออมไม่เพียงพอ ประเทศขาดแคลนแรงงานทั้งในกลุ่มทักษะฝีมือสูงและกลุ่มทักษะฝีมือระดับล่าง ผลผลิตภาพแรงงานโดยเฉลี่ยยังต่ำ ทั้งระบบเศรษฐกิจมีผลผลิตภาพการผลิตรวมต่ำต้องอาศัยการเพิ่มปริมาณเป็นแรงขับเคลื่อนหลัก ขณะที่โครงสร้างเศรษฐกิจมีส่วนภาคการค้าระหว่างประเทศต่อขนาดของเศรษฐกิจสูงกว่าเศรษฐกิจภายในประเทศมากจึงมีความอ่อนไหวและผันผวนตามปัจจัยภายนอกเป็นสำคัญ ฐานการผลิตเกษตรและบริการมีผลผลิตภาพการผลิตต่ำโดยที่การใช้องค์ความรู้ เทคโนโลยีและนวัตกรรมเพื่อการเพิ่มมูลค่ายังมีน้อย การลงทุนเพื่อการวิจัยและพัฒนาไม่เพียงพอ การวิจัยที่ดำเนินการไปแล้วไม่ถูกนำมาใช้ให้เกิดประโยชน์เชิงเศรษฐกิจและสังคมได้อย่างคุ้มค่า การพัฒนานวัตกรรมมีน้อย สำหรับการดำเนินงานและการบริหารจัดการภาครัฐก็ยังมีขาดการบูรณาการจึงสิ้นเปลืองงบประมาณ การดำเนินงานเพื่อพัฒนามักขาดความต่อเนื่อง ประสิทธิภาพต่ำขาดความ โปร่งใส และขาดความรับผิดชอบ ขณะที่ปัญหาคอร์รัปชันมีเป็นวงกว้าง การพัฒนาโครงสร้างพื้นฐานและระบบโลจิสติกส์รวมทั้งการบริหารจัดการน้ำยังไม่เป็นระบบโครงข่ายที่สมบูรณ์และล่าช้า การบังคับใช้กฎหมายยังขาดประสิทธิผลและกฎระเบียบต่างๆ ล้าสมัยไม่ทันกับการเปลี่ยนแปลง คนไทยยังมีปัญหาด้านคุณธรรมจริยธรรมไม่เคารพสิทธิผู้อื่นและไม่ยึดผลประโยชน์ส่วนรวมเป็นสำคัญ ขณะที่ความเหลื่อมล้ำและความแตกแยกในสังคมไทยยังเป็นปัญหาที่ทำทลายมาก รวมทั้งปัญหาในด้านทรัพยากรธรรมชาติและสิ่งแวดล้อมที่เผชิญกับภาวะขยะล้นเมืองและสิ่งแวดล้อมเสื่อมโทรมลงในทุกด้าน

ทั้งนี้ปัจจัยและเงื่อนไขภายในประเทศที่จะส่งผลต่ออนาคตการพัฒนาประเทศไทยที่สำคัญ ได้แก่ การเปลี่ยนแปลงโครงสร้างประชากรผู้สูงอายุอย่างสมบูรณ์ ในระยะเวลา 15 – 20 ปีต่อจากนี้ไป จะมีนัยยะที่สำคัญยิ่งต่อการพัฒนาประเทศ กำลังคนในวัยเด็กและวัยแรงงานลดลง ผู้สูงอายุจะเพิ่มขึ้นอย่างรวดเร็ว ย่อมส่งผลต่อศักยภาพทางเศรษฐกิจของประเทศ รูปแบบการใช้จ่าย การลงทุนและการออม ตลอดจนค่าใช้จ่ายด้านสุขภาพ ความมั่นคงทางสังคมและคุณภาพชีวิตของผู้สูงอายุขณะเดียวกันประเทศไทยก็เผชิญกับข้อจำกัดด้านทรัพยากร ทั้งด้านแรงงานและทรัพยากรธรรมชาติที่มีนัยยะต่อต้นทุนการผลิตและสภาพแวดล้อมความเป็นอยู่ของประชาชน นอกจากนี้ปัญหาความเหลื่อมล้ำในมิติต่าง ๆ ก็มีนัยยะต่อการสร้างความสามัคคีสมานฉันท์ในสังคม

ข้อจำกัดต่อการยกระดับศักยภาพทุนมนุษย์ความจำเป็นในการลงทุนเพื่อยกระดับบริการทางสังคมและโครงสร้างพื้นฐานที่มีคุณภาพอย่างทั่วถึงและการปฏิรูปกฎระเบียบและกฎหมายที่ทำให้เกิดความไม่ธรรมและลดความเหลื่อมล้ำและที่สำคัญเงื่อนไขจำเป็นที่ต้องปรับตัวคือการแก้ปัญหาความอ่อนแอของการบริหารราชการแผ่นดิน ที่ทำให้จำเป็นต้องเร่งปฏิรูประบบราชการและการเมืองเพื่อให้เกิดการบริหารราชการที่ดี

โครงสร้างที่เป็นจุดอ่อนและการบริหารจัดการที่ขาดประสิทธิภาพและความโปร่งใสดังกล่าวจะส่งผลให้ประเทศไทยยังต้องเผชิญกับแรงกดดันและความเสี่ยงมากขึ้นภายใต้สถานการณ์ที่กระแสโลกาภิวัตน์เข้มข้นขึ้นเป็นโลกไร้พรมแดนอย่างแท้จริง โดยที่การเคลื่อนย้ายของผู้คน สินค้าและบริการ เงินทุน องค์ความรู้ เทคโนโลยีข้อมูลและข่าวสารต่าง ๆ เป็นไปอย่างเสรีส่งผลให้การแข่งขันในตลาดโลกรุนแรงขึ้นโดยที่ประเทศต่าง ๆ เร่งผลักดันการเพิ่มผลิตภาพและการพัฒนานวัตกรรมเพื่อการแข่งขัน ขณะเดียวกันความเสี่ยงและข้อจำกัดที่เกิดจากสภาพภูมิอากาศผันผวนรุนแรงต่อการดำเนินธุรกิจและการดำเนินชีวิตของผู้คนก็เพิ่มขึ้น กฎเกณฑ์และกฎระเบียบของสังคมโลกจึงมีความเข้มงวดมากขึ้นทั้งในเรื่องการปลดปล่อยมลพิษ สิทธิมนุษยชนและกฎระเบียบทางการเงิน เป็นต้น เงื่อนไขต่าง ๆ ดังกล่าวจะเป็นแรงกดดันให้ประเทศไทยต้องปรับตัวและมีการบริหารความเสี่ยงอย่างชาญฉลาดมากขึ้น โดยที่การปรับตัวจะต้องหยั่งรากลึกลงไปถึงการเปลี่ยนแปลงในเชิงโครงสร้างเพื่อแก้จุดอ่อนและควบคู่ไปกับการสร้างกลไกเชิงรุกให้จุดแข็งของประเทศเป็นประโยชน์สูงสุดแก่ประชาชนส่วนใหญ่ของประเทศ ซึ่งหากไม่สามารถแก้ปัญหาและปฏิรูปให้สัมฤทธิ์ผลได้ในระยะ 4 - 5 ปีต่อจากนี้ไป ประเทศไทยจะสูญเสียความสามารถในการแข่งขัน รายได้เฉลี่ยของประชาชนจะไม่สามารถยกระดับให้ดีขึ้นได้คุณภาพคนโดยเฉลี่ยจะยังต่ำ และปัญหาความเหลื่อมล้ำจะรุนแรงขึ้น รวมทั้งทรัพยากรจะร่อยหรอเสื่อมโทรมลงไปอีก และในที่สุดการพัฒนาประเทศจะไม่สามารถยั่งยืนไปได้ในระยะยาว

ทั้งนี้เงื่อนไขในปัจจุบันและแนวโน้มการเปลี่ยนแปลงในอนาคตในทุกมิติจะส่งผลต่ออนาคตการพัฒนาประเทศไทยอย่างมาก โดยเฉพาะอย่างยิ่งลักษณะในเชิงโครงสร้างทั้งทางเศรษฐกิจและสังคมภายในประเทศทั้งที่เป็นจุดแข็งและเป็นจุดอ่อนที่จะต้องเผชิญและผสมผสานกับปัจจัยภายนอกและก่อให้เกิดทั้งโอกาสและความเสี่ยงในหลากหลายมิติ การที่ประเทศไทยจะสามารถแสวงหาโอกาสจากการพัฒนาของโลกและรับมือกับภัยคุกคามเหล่านี้ได้นั้น จำเป็นจะต้องมีการวิเคราะห์แนวโน้มการเปลี่ยนแปลงในอนาคตอย่างรอบด้าน ขณะเดียวกันต้องวิเคราะห์ศักยภาพภายในประเทศเพื่อเตรียมความพร้อมของประเทศต่อการเปลี่ยนแปลงเหล่านั้นโดยที่ประเทศไทยต้องปฏิรูปและปรับเปลี่ยนอย่างเป็นระบบขนานใหญ่เพื่อให้โครงสร้างทางเศรษฐกิจและสังคมของประเทศเหมาะสมกับภูมิทัศน์ใหม่ของโลก ยืดหยุ่นปรับตัวได้เร็ว สามารถรับมือกับความเปลี่ยนแปลงและภัยคุกคามแบบใหม่ได้ และสามารถอาศัยโอกาสจากการเปลี่ยนแปลงบริบทโลกมาสร้างประโยชน์สุขให้กับคนในชาติได้ไม่ว่าจะเป็น การปรับโครงสร้างเศรษฐกิจและสังคม การลงทุนเพื่อพัฒนาโครงสร้างพื้นฐาน การพัฒนาทรัพยากรมนุษย์การปรับเปลี่ยน ค่านิยมและวัฒนธรรมการดำรงชีวิต การทำงาน และการเรียนรู้ซึ่งจำเป็นอย่างยิ่งที่จะต้องอาศัยความร่วมมือจากทุกภาคส่วนในการดำเนินการร่วมกันอย่างเป็นเอกภาพ มีการจัดลำดับความสำคัญและแบ่งหน้าที่รับผิดชอบอย่างชัดเจนของผู้ที่เกี่ยวข้องกับประเด็นปัญหานั้นๆ ซึ่งการดำเนินการดังกล่าวจะต้องกำหนดเป็นยุทธศาสตร์การพัฒนาประเทศในระยะยาวเพื่อกำหนดวิสัยทัศน์และเป้าหมายการพัฒนาประเทศและกรอบการทำงานของภาคส่วนต่างๆ เพื่อให้ขับเคลื่อนการพัฒนาประเทศไปสู่เป้าหมายที่กำหนดไว้

ดังนั้น จึงจำเป็นต้องกำหนดยุทธศาสตร์ที่เหมาะสมเพื่อแก้ไขจุดอ่อนและเสริมจุดแข็งให้เอื้อต่อการพัฒนาประเทศนั้นเพื่อให้บรรลุซึ่งเป้าหมายการสร้างและรักษาไว้ซึ่งผลประโยชน์แห่งชาติในการที่จะให้ประเทศไทยมีความมั่นคงในทุกด้านคนในชาติมีคุณภาพชีวิตที่ดีและมั่งคั่ง และประเทศสามารถพัฒนาไปได้ อย่างยั่งยืนทั้งนี้การวิเคราะห์ที่ได้ข้อสรุปเกี่ยวกับจุดแข็ง จุดอ่อน โอกาสและข้อจำกัดรวมทั้งความเสี่ยงของประเทศ จะนำไปสู่การกำหนดตำแหน่งเชิงยุทธศาสตร์และเป้าหมายของประเทศที่ชัดเจนและได้รับการยอมรับร่วมกันในสังคมไทยที่จะส่งผลให้เกิดการผนึกกำลังและระดมทรัพยากรอย่างมีประสิทธิภาพในการขับเคลื่อนการพัฒนาไปในทิศทางที่สอดคล้องกัน การดำเนินการมีบูรณาการและเป็นเอกภาพภายใต้การมองภาพอนาคตของประเทศที่เป็นภาพเดียวกัน

อย่างไรก็ตามในช่วงที่ผ่านมา ประเทศไทยมิได้มีการกำหนดวิสัยทัศน์ประเทศ เป้าหมายและยุทธศาสตร์ของประเทศในระยะยาว การบริหารราชการแผ่นดินของฝ่ายบริหารจึงให้ความสำคัญกับนโยบายพรรคการเมืองหรือนโยบายของรัฐบาลซึ่งเมื่อมีการเปลี่ยนรัฐบาลก็ทำให้การดำเนินนโยบายขาดความต่อเนื่อง ถือเป็น การสูญเสียโอกาสและสิ้นเปลืองทรัพยากรของประเทศ ดังนั้น เพื่อเป็นการปฏิรูประบบการบริหารราชการแผ่นดินของประเทศไทยให้มีเป้าหมายการพัฒนาในระยะยาว และเพื่อเป็นการกำหนดให้ฝ่ายบริหารมีความรับผิดชอบที่จะต้องขับเคลื่อนประเทศไปสู่เป้าหมายที่เป็นที่ยอมรับร่วมกันและเป็นเอกภาพ ประเทศไทยจำเป็นต้องมี “ยุทธศาสตร์ชาติ” ซึ่งภายใต้ยุทธศาสตร์ชาติประเทศไทยต้องปฏิรูปและปรับเปลี่ยนอย่างเป็นระบบขนานใหญ่ เพื่อให้โครงสร้างทางเศรษฐกิจและสังคมของประเทศเหมาะสมกับภูมิทัศน์ใหม่ของโลก ยืดหยุ่นปรับตัวได้เร็ว สามารถรับมือกับความเสี่ยงและภัยคุกคามแบบใหม่ได้ และสามารถอาศัยโอกาสจากการเปลี่ยนแปลงบริบทโลกมาสร้างประโยชน์สุขให้กับคนในชาติได้จะต้องมีการกำหนดวิสัยทัศน์เป้าหมายของประเทศ และทิศทางในการขับเคลื่อนประเทศให้สอดคล้องกับประเด็นการเปลี่ยนแปลงและความท้าทายต่าง ๆ ของบริบทโลก และบริบทการพัฒนาภายในประเทศการ

กำหนดให้มี “ยุทธศาสตร์ชาติ” เพื่อเป็นยุทธศาสตร์ในการพัฒนาประเทศในระยะยาว พร้อมกับการปฏิรูปและการพัฒนาระบบและกลไกการบริหารราชการแผ่นดินในการขับเคลื่อนยุทธศาสตร์ให้สามารถนำไปสู่การปฏิบัติอย่างจริงจังจะช่วยยกระดับคุณภาพของประเทศไทยในทุกภาคส่วนและนำพาประเทศไทยให้หลุดพ้นหรือบรรเทาความรุนแรงของสภาพปัญหาที่เกิดขึ้นในปัจจุบัน ทั้งปัญหาทางเศรษฐกิจปัญหาความเหลื่อมล้ำ ปัญหาการทุจริตคอร์รัปชัน และปัญหาความขัดแย้งในสังคมรวมถึงสามารถรับมือกับภัยคุกคามและบริหารจัดการกับความเสี่ยงที่จะเกิดขึ้นในอนาคตและสามารถเปลี่ยนผ่านประเทศไทยไปพร้อม ๆ กับการเปลี่ยนแปลงภูมิทัศน์ใหม่ของโลกได้ซึ่งจะทำให้ประเทศไทยยังคงรักษาบทบาทสำคัญในเวทีโลก สามารถดำรงรักษาความเป็นชาติที่มีความมั่นคงทางเศรษฐกิจ สังคม และวัฒนธรรม และคนไทยในประเทศมีความอยู่ดีมีสุขอย่างถ้วนหน้ากัน

สาระสำคัญของยุทธศาสตร์ชาติซึ่งคณะกรรมการจัดทำยุทธศาสตร์ชาติกำลังดำเนินการยกร่างอยู่ในขณะนี้ นั้นจะประกอบด้วยวิสัยทัศน์และเป้าหมายของชาติที่คนไทยทุกคนต้องการบรรลุร่วมกัน รวมทั้งนโยบายแห่งชาติและมาตรการเฉพาะซึ่งเป็นแนวทาง ทิศทาง และวิธีการที่ทุกองค์กรและคนไทยทุกคนต้องมุ่งดำเนินการไปพร้อมกันอย่างประสานสอดคล้อง เพื่อให้บรรลุซึ่งสิ่งที่คนไทยทุกคนต้องการ คือประเทศไทยมั่นคง มั่งคั่ง และยั่งยืน ในทุกสาขาของกำลังอำนาจแห่งชาติอันได้แก่การเมืองภายในประเทศ การเมืองต่างประเทศ เศรษฐกิจ สังคมจิตวิทยา การทหารวิทยาศาสตร์และเทคโนโลยี การพลังงาน ทรัพยากรธรรมชาติ และสิ่งแวดล้อมและเทคโนโลยีสารสนเทศและการสื่อสาร

วิสัยทัศน์ “ประเทศไทยมีความมั่นคง มั่งคั่ง ยั่งยืน เป็นประเทศพัฒนาแล้ว 3 ด้วยการพัฒนา ตามหลักปรัชญาของเศรษฐกิจพอเพียง” หรือเป็นคติพจน์ประจำชาติว่า “มั่นคง มั่งคั่ง ยั่งยืน” ทั้งนี้วิสัยทัศน์ดังกล่าวจะต้องสนองตอบต่อผลประโยชน์แห่งชาติอันได้แก่ การมีเอกราช อธิปไตย และบูรณภาพชาติเขตอำนาจรัฐ การดำรงอยู่อย่างมั่นคง ยั่งยืนของสถาบันหลักของชาติการดำรงอยู่อย่างมั่นคงของชาติและประชาชนจากภัยคุกคามทุกรูปแบบ การอยู่ร่วมกันในชาติอย่างสันติสุขเป็นปึกแผ่นมีความมั่นคงทางสังคมท่ามกลางพหุสังคมและการมีเกียรติและศักดิ์ศรีของความเป็นซึ่งครอบคลุมความหมายในทุกมิติของประเทศพัฒนาแล้วมนุษย ความเจริญเติบโตของชาติความเป็นธรรมและความอยู่ดีมีสุขของประชาชนความยั่งยืนของฐานทรัพยากรธรรมชาติสิ่งแวดล้อม ความมั่นคงทางพลังงานและอาหารความสามารถในการรักษาผลประโยชน์ของชาติภายใต้การเปลี่ยนแปลงของสภาวะแวดล้อมระหว่างประเทศและการอยู่ร่วมกันอย่างสันติประสานสอดคล้องกัน ด้านความมั่นคงในประชาคมอาเซียนและประชาคมโลกอย่างมีเกียรติและศักดิ์ศรีไม่เป็นภาระของโลกและสามารถเกื้อกูลประเทศที่มีศักยภาพทางเศรษฐกิจที่ด้อยกว่า

1.2 แผนพัฒนาเศรษฐกิจและสังคมแห่งชาติฉบับที่ 12

เนื่องจากแผนพัฒนาเศรษฐกิจและสังคมแห่งชาติฉบับที่ 11 จะสิ้นสุดลงในเดือนกันยายน 2559 สถาบันพัฒนาอุตสาหกรรมสิ่งทอ จึงขอสรุปทิศทางแผนพัฒนาเศรษฐกิจและสังคมแห่งชาติฉบับที่ 12 จากเอกสาร เรื่อง “ทิศทางของแผนพัฒนาเศรษฐกิจและสังคมแห่งชาติฉบับที่ 12” และเอกสารประกอบการประชุมประจำปี 2558 ซึ่งจัดทำโดย สำนักงานคณะกรรมการพัฒนาการเศรษฐกิจและสังคมแห่งชาติ ดังนี้

กรอบวิสัยทัศน์และเป้าหมาย

มุ่งสู่การเปลี่ยนผ่านประเทศไทย จากประเทศที่มีรายได้ปานกลางไปสู่ประเทศที่มีรายได้สูง มีความมั่นคง และยั่งยืน สังคมอยู่ร่วมกันอย่างมี ความสุข และนำไปสู่การบรรลุวิสัยทัศน์ระยะยาว “มั่นคง มั่งคั่ง ยั่งยืน” ของประเทศ

ตำแหน่งทางยุทธศาสตร์ของประเทศ (Country Strategic Positioning)

ประเทศไทยเป็นประเทศรายได้สูงที่มีการกระจายรายได้อย่างเป็นธรรม เป็นศูนย์กลางด้านการขนส่งและโลจิสติกส์ของภูมิภาคสู่ความเป็นชาติการค้าและบริการ (Trading and Service Nation) เป็นแหล่งผลิตสินค้าเกษตรอินทรีย์และเกษตรปลอดภัย แหล่งอุตสาหกรรมสร้างสรรค์และมีนวัตกรรมสูงที่เป็นมิตรต่อสิ่งแวดล้อม

เป้าหมายการพัฒนา ประกอบด้วยเป้าหมายเชิงปริมาณและเชิงคุณภาพดังนี้

- 1) การหลุดพ้นจากกับดักประเทศรายได้ปานกลางสู่รายได้สูง โดยเศรษฐกิจขยายตัวเฉลี่ยไม่ต่ำกว่าร้อยละ 5 ต่อปี ผลผลิตภาพการผลิตเพิ่มขึ้นไม่ต่ำกว่าเฉลี่ยร้อยละ 2.5 ต่อปี การลงทุนรวมขยายตัวไม่ต่ำกว่าเฉลี่ยร้อยละ 8
- 2) การพัฒนาศักยภาพคนให้สนับสนุนการเจริญเติบโตของประเทศและการสร้าง สังคมสูงวัยอย่างมีคุณภาพ
- 3) การลดความเหลื่อมล้ำในสังคม การกระจายรายได้มีความเท่าเทียมกันมากขึ้น บริการทางสังคมมีคุณภาพและมีการกระจายอย่างทั่วถึง

4) การสร้างการเจริญเติบโตทางเศรษฐกิจและสังคมที่เป็นมิตรกับสิ่งแวดล้อม รักษาความมั่นคงของฐานทรัพยากร สร้างสมดุลระหว่างการอนุรักษ์และการใช้ประโยชน์ ขับเคลื่อนประเทศสู่เศรษฐกิจและสังคมที่เป็นมิตรต่อสิ่งแวดล้อม เพิ่มขีดความสามารถในการรับมือภัยพิบัติและการเปลี่ยนแปลงสภาพภูมิอากาศ เพิ่มประสิทธิภาพในการบริหารจัดการทรัพยากรธรรมชาติและสิ่งแวดล้อม มีการบริหารจัดการน้ำให้สมดุล

5) การบริหารราชการแผ่นดินที่มีประสิทธิภาพ

แนวทางการพัฒนา

1) การยกระดับศักยภาพการแข่งขันและการหลุดพ้นกับดักรายได้ปานกลางสู่รายได้สูง โดยการส่งเสริมการวิจัยและพัฒนา พัฒนาสถานะแวดล้อมของการพัฒนาวิทยาศาสตร์ เทคโนโลยี วิจัย และนวัตกรรม ผลักดันให้ผู้ประกอบการมีบทบาทหลักด้านเทคโนโลยีและนวัตกรรม สนับสนุนต่างชาติให้เข้ามาลงทุนใน R&D Center ตลอดจนผลักดันงานวิจัยให้ใช้ประโยชน์เชิงพาณิชย์และสาธารณะ ให้ความสำคัญครองทรัพย์สินทางปัญญา จัดทำ Technology Roadmap ส่งเสริมอุตสาหกรรม Carbon Fiber การพัฒนา ผลิตภัณฑ์แรงงาน การส่งเสริมผู้ประกอบการที่เข้มแข็งและพาณิชย์ดิจิทัล เร่งลงทุนและพัฒนาโครงสร้างพื้นฐานด้านการคมนาคมขนส่งเพื่อเชื่อมโยงพื้นที่เศรษฐกิจในประเทศและต่างประเทศ ทั้งการพัฒนาและปรับปรุงโครงข่ายรถไฟให้เป็นโครงข่ายหลักในการเดินทางและขนส่งของประเทศ

2) การพัฒนาศักยภาพคนตามช่วงวัยและการปฏิรูประบบเพื่อสร้างสังคมสูงวัยอย่างมีคุณภาพ การพัฒนาศักยภาพคนในทุกช่วงวัยให้สนับสนุนการเจริญเติบโตของประเทศ การยกระดับคุณภาพการศึกษา และการเรียนรู้ให้มีคุณภาพ เท่าเทียมและทั่วถึง การพัฒนาด้านสุขภาพ โดยส่งเสริมการพัฒนาเทคโนโลยีและนวัตกรรมทางการแพทย์เพื่อรองรับการเป็นสังคมผู้สูงอายุ

3) การลดความเหลื่อมล้ำทางสังคม โดยยกระดับรายได้และสร้างโอกาสในการประกอบอาชีพ การจัดบริการทางสังคมให้ทุกคนตามสิทธิขั้นพื้นฐาน สร้างความเสมอภาคในการเข้าถึงทรัพยากร การเข้าถึงกระบวนการยุติธรรมอย่างเสมอภาค

4) การรองรับการเชื่อมโยงภูมิภาคและความเป็นเมือง การลงทุนด้านโครงสร้างพื้นฐานและสิ่งอำนวยความสะดวกของเมือง การพัฒนาด้านการขนส่งและ ระบบโลจิสติกส์ที่เชื่อมโยงกับเพื่อนบ้าน ส่งเสริมการลงทุน การค้าชายแดน และจัดตั้งเขตพัฒนาเศรษฐกิจพิเศษ

5) การสร้างความเจริญเติบโตทางเศรษฐกิจและสังคมอย่างเป็นมิตรกับสิ่งแวดล้อม การรักษาทุนทางธรรมชาติเพื่อการเติบโตสีเขียวใช้ประโยชน์จากทุนธรรมชาติโดยคำนึงถึงขีดจำกัดและศักยภาพการฟื้นตัวปกป้องรักษาทรัพยากรป่าไม้ การส่งเสริมการบริโภคที่เป็นมิตรกับสิ่งแวดล้อม สร้างระบบหมุนเวียนวัสดุที่ใช้แล้ว ที่มีประสิทธิภาพ ขับเคลื่อนสู่ Zero Waste Society การส่งเสริมการผลิต การลงทุน และการสร้างงานสีเขียว การจัดการมลพิษและรักษาคุณภาพสิ่งแวดล้อม การพัฒนาความร่วมมือด้านสิ่งแวดล้อมระหว่างประเทศ การเพิ่มขีดความสามารถในการปรับตัวเพื่อรองรับการเปลี่ยนแปลงสภาพ ภูมิอากาศและการบริหารจัดการเพื่อลดความเสี่ยงด้านภัยพิบัติ

6) การบริหารราชการแผ่นดินที่มีประสิทธิภาพ การสร้างความโปร่งใส การพัฒนาบุคลากรภาครัฐให้มีความเป็นมืออาชีพและเพียงพอ เพื่อให้ระบบราชการเล็กแต่มีความคล่องตัวและมีประสิทธิภาพสูง การพัฒนา อปท. ให้สามารถรับมือการเปลี่ยนแปลง การสร้างระบบตรวจสอบและประเมินผลที่มีประสิทธิภาพ โดยเฉพาะอย่างยิ่งการติดตาม ประเมินผลโครงการที่ใช้จ่ายงบประมาณมากและมีผลกระทบในวงกว้าง

คำแถลงนโยบายของคณะรัฐมนตรี โดย พล.อ.ประยุทธ์ จันทร์โอชา นายกรัฐมนตรี และหัวหน้าคณะรักษาความสงบแห่งชาติ (คสช.) แถลงนโยบายต่อสภานิติบัญญัติแห่งชาติ เมื่อ วันศุกร์ที่ 12 กันยายน 2557 ซึ่งเขื่อนำยุทธศาสตร์การพัฒนา ว่าด้วยความเข้าใจ เข้าถึง และพัฒนา มาร่วมอยู่ในนโยบาย ทั้ง 11 ด้าน คือ

การปกป้องและเชิดชูสถาบันพระมหากษัตริย์

โดยจะใช้มาตรการทางกฎหมายมาตรการทางสังคมจิตวิทยา และมาตรการทางระบบสื่อสารและเทคโนโลยีสารสนเทศในการดำเนินการกับผู้ค่นองปาก ย่ำมือใจหรือประสังค์ร้าย มุ่งสันคลอนสถาบันหลักของชาติ โดยไม่คำนึงถึงความรู้สึกและความผูกพันภักดีของคนอีกเป็นจำนวนมาก ตลอดจนเผยแพร่ความรู้ความเข้าใจที่ถูกต้องและเป็นจริงเกี่ยวกับสถาบันพระมหากษัตริย์และพระราชกรณียกิจเพื่อประชาชน ทั้งจะสนับสนุนโครงการทั้งหลายอันเนื่องมาจากพระราชดำริ ตลอดจนเร่งขยายผลตามโครงการและแบบอย่างที่ดีทรงวางรากฐานไว้ให้แพร่หลายและเกิดประโยชน์ในวงกว้าง

1) การรักษาความมั่นคงของรัฐและการต่างประเทศ

- ในระยะเร่งด่วน รัฐบาลได้ให้ความสำคัญต่อการเตรียมพร้อมสู่ประชาคมการเมืองและความมั่นคงอาเซียนในกิจการ 5 ด้าน ประกอบด้วยการบริหารจัดการชายแดน การสร้างความมั่นคงทางทะเล การแก้ไขปัญหาอาชญากรรมข้ามชาติ การสร้างความไว้วางใจกับประเทศเพื่อนบ้านการเสริมสร้างในการปฏิบัติการทางการทหารร่วมกันของอาเซียน โดยเน้นความร่วมมือเพื่อป้องกัน แก้ไขข้อพิพาทต่าง ๆ รวมถึงการแก้ไขปัญหาเส้นเขตแดนโดยใช้กลไกระดับทวิภาคีและพหุภาคี

- เร่งแก้ไขปัญหาการใช้ความรุนแรงในจังหวัดชายแดนภาคใต้ โดยนำยุทธศาสตร์ เข้าใจ เข้าถึง และพัฒนามาใช้ตามแนวทางกลยุธมนิตรแบบสันติวิธี พร้อมส่งเสริมการพูดคุยสันติสุขกับผู้มีความคิดเห็นต่างจากรัฐ และสร้างความเชื่อมั่นในกระบวนการยุติธรรมตามหลักนิติธรรมและหลักสิทธิมนุษยชนโดยไม่เลือกปฏิบัติ ควบคู่กับการพัฒนาเศรษฐกิจและสังคมที่สอดคล้องกับความต้องการของประชาชนในพื้นที่ ทั้งจะเพิ่มระดับปฏิสัมพันธ์กับต่างประเทศ และองค์การระหว่างประเทศที่อาจช่วยคลี่คลายปัญหาได้

- พัฒนาและเสริมสร้างของกองทัพและระบบป้องกันประเทศให้ทันสมัย มีความพร้อมในการรักษาอธิปไตย และผลประโยชน์ของชาติ ปลอดภัยจากการคุกคามทุกรูปแบบ ส่งเสริมและพัฒนาวิทยาศาสตร์และเทคโนโลยี เพื่อนำไปสู่การพึ่งพาตนเองในการผลิตอาวุธยุทโธปกรณ์ รวมถึงการบูรณาการความร่วมมือระหว่างภาครัฐกับภาคเอกชนในอุตสาหกรรมป้องกันประเทศได้

- เสริมสร้างความสัมพันธ์อันดีกับนานาประเทศบนหลักการที่ว่านโยบายการต่างประเทศเป็นส่วนประกอบสำคัญของนโยบายองค์รวมทั้งหมดในการบริหารราชการแผ่นดิน ไม่ว่าจะในด้านการเมือง เศรษฐกิจ หรือสังคม โดยจะนำกลไกทางการทูตแบบบูรณาการมาใช้ให้เกิดประโยชน์สูงสุดแก่ประชาชนทั้งทางตรงและทางอ้อม

2) การลดความเหลื่อมล้ำของสังคม และการสร้างโอกาสการเข้าถึงบริการของรัฐ

- ในระยะเฉพาะหน้า จะเร่งสร้างโอกาส อาชีพ และการมีรายได้ที่มั่นคงแก่ผู้ที่เข้าสู่ตลาดแรงงาน โดยให้แรงงานทั้งระบบมีโอกาสเข้าถึงการเรียนรู้และพัฒนาทักษะฝีมือแรงงานในทุกระดับอย่างมีมาตรฐาน

- ป้องกันและแก้ไขปัญหาการค้ามนุษย์ รวมถึงปัญหาผู้หลบหนีเข้าเมือง การทารุณกรรมต่อแรงงานข้ามชาติ การท่องเที่ยวที่เน้นบริการทางเพศและเด็ก และปัญหาคนขอทาน ด้วยการปรับปรุงกฎหมาย ข้อบังคับที่จำเป็นและเพิ่มความเข้มงวดในการระงับตรวจสอบ

- ในระยะต่อไป จะพัฒนาระบบการคุ้มครองทางสังคม ระบบการออมและระบบสวัสดิการชุมชนให้มีประสิทธิภาพและมีความยั่งยืนมากยิ่งขึ้น รวมทั้งการดูแลให้มีระบบการกู้ยืมที่เป็นธรรมและการสงเคราะห์ผู้ยากไร้ไร้สภาพ พัฒนาศักยภาพ คุ่มครองและพิทักษ์สิทธิจัดสวัสดิการช่วยเหลือและพัฒนาคุณภาพชีวิตของผู้ด้อยโอกาส ผู้พิการ ผู้สูงอายุ สตรีและเด็ก

- เตรียมความพร้อมเข้าสู่สังคมผู้สูงอายุ เพื่อส่งเสริมคุณภาพชีวิตและการมีเงินหรือกิจกรรมที่เหมาะสม เพื่อสร้างสรรค์และไม่ก่อภาระต่อสังคมในอนาคต โดยจัดเตรียมระบบการดูแลในบ้าน สถานพักพิง และโรงพยาบาล ที่เป็นความร่วมมือของภาครัฐ ภาคเอกชน ชุมชน และครอบครัว รวมทั้งพัฒนาระบบการเงินการคลังสำหรับการดูแลผู้สูงอายุ

- เตรียมความพร้อมเข้าสู่สังคมที่มีความหลากหลาย

- จัดระเบียบสังคม สร้างมาตรฐานด้านคุณธรรม จริยธรรม และธรรมาภิบาลให้แก่เจ้าหน้าที่ของรัฐและประชาชนทั่วไป โดยใช้ค่านิยมหลัก 12 ประการ ตามนโยบายของคณะรักษาความสงบแห่งชาติที่ได้ประกาศไว้แล้ว

- แก้ไขปัญหาการไร้ที่ดินทำกินของเกษตรกรและการรุกป่าสงวน โดยการกระจายสิทธิการถือครองให้แก่ผู้ที่อยู่ในพื้นที่ที่ไม่ได้รุกป่า และออกมาตรการป้องกันการเปลี่ยนมือไปอยู่ในครอบครองของผู้ที่มีใช้เกษตรกร ใช้เทคโนโลยีดาวเทียมสำรวจและวิธีการแผนที่ทันสมัย แก้ไขปัญหาเขตที่ดินทับซ้อนและแนวเขตพื้นที่ป่าที่ไม่ชัดเจน

3) การศึกษาและเรียนรู้ การทะนุบำรุงศาสนา ศิลปะและวัฒนธรรม

- จัดให้มีการปฏิรูปการศึกษาและการเรียนรู้ โดยให้ความสำคัญทั้งการศึกษาในระบบและการศึกษาทางเลือกไปพร้อมกัน เพื่อสร้างคุณภาพของคนไทยให้สามารถเรียนรู้ พัฒนาตนได้เต็มตามศักยภาพ เพื่อลดความเหลื่อมล้ำ และพัฒนากำลังคนให้เป็นที่ต้องการเหมาะสมกับพื้นที่ ทั้งในด้านการเกษตร อุตสาหกรรม และธุรกิจบริการ

- ในระยะเฉพาะหน้า จะปรับเปลี่ยนการจัดสรรงบประมาณสนับสนุนการศึกษาให้สอดคล้องกับความจำเป็นของผู้เรียนและลักษณะพื้นที่ของสถานศึกษา จัดระบบการสนับสนุนให้เยาวชนและประชาชนทั่วไปมีสิทธิเลือกรับบริการการศึกษาทั้งในระบบโรงเรียนและนอกโรงเรียน โดยอาจจะพิจารณาจัดให้มีคู่มือการศึกษาเป็นแนวทางหนึ่ง

- ให้องค์กรภาคประชาสังคม ภาคเอกชน องค์กรปกครองส่วนท้องถิ่น และประชาชนทั่วไปมีโอกาสร่วมจัดการศึกษาที่มีคุณภาพและทั่วถึง และร่วมในการปฏิรูปการศึกษาและการเรียนรู้

- พัฒนาระบบการผลิตและพัฒนาครูที่มีคุณภาพและมีจิตวิญญาณของความเป็นครู เน้นครูผู้สอนให้มีวุฒิตรงตามวิชาที่สอน นำเทคโนโลยีสารสนเทศและเครื่องมือที่เหมาะสมมาใช้ในการเรียนการสอนเพื่อเป็นเครื่องมือช่วยครูหรือเพื่อการเรียนรู้ด้วยตัวเอง

- ทะนุบำรุงและอุปถัมภ์พระพุทธศาสนาและศาสนาอื่น ๆ สนับสนุนในองค์กรทางศาสนามีบทบาทสำคัญในการปลูกฝังคุณธรรม จริยธรรม ตลอดจนพัฒนาคุณภาพชีวิต สร้างสันติสุขและความปรองดองสมานฉันท์ในสังคมไทยอย่างยั่งยืน

4) การยกระดับคุณภาพบริการด้านการสาธารณสุขและสุขภาพของประชาชน

- วางรากฐานให้ระบบหลักประกันสุขภาพให้มีความครอบคลุมประชากรในทุกภาคส่วนอย่างมีคุณภาพโดยไม่มีความเหลื่อมล้ำของคุณภาพบริการในแต่ละระบบ และบูรณาการข้อมูลระหว่างทุกระบบหลักประกันสุขภาพ

- พัฒนาระบบบริหารสุขภาพ โดยเน้นการป้องกันโรคมามากกว่ารอให้ป่วยแล้วจึงมารักษา สร้างกลไกจัดการสุขภาพในระดับเขตแทนการกระจุกตัวอยู่ที่ส่วนกลาง ปรับระบบการจ้างงาน การกระจายบุคลากรและทรัพยากรสาธารณสุขให้เหมาะสมกับท้องถิ่น

- ประสานการทำงานระหว่างภาคส่วนต่าง ๆ ในสังคม เพื่อป้องกันและแก้ปัญหาการตั้งครุภังค์ในวัยรุ่น และปัญหาด้านการแพทย์และจริยธรรมของการอุมุญญ การปลูกถ่ายอวัยวะและสเต็มเซลล์ โดยจัดให้มีมาตรการและกฎหมายที่รัดกุม

5) การเพิ่มศักยภาพทางเศรษฐกิจของประเทศ

รัฐบาลจะดำเนินนโยบายเศรษฐกิจเป็น 3 ระยะ คือ ระยะเร่งด่วนที่ต้องดำเนินการทันที ระยะต่อไปที่ต้องแก้ไขปัญหาพื้นฐานที่ค้างคาอยู่ และระยะยาวที่ต้องวางรากฐานเพื่อความเจริญเติบโตอย่างต่อเนื่อง ดังนี้

- ในระยะเร่งด่วน เร่งจ่ายงบลงทุนของปีงบประมาณ พ.ศ. 2557 ที่ยังค้างอยู่ก่อนที่จะพ้นกำหนดภายในสิ้นปีนี้

- สานต่อนโยบายงบประมาณกระตุ้นเศรษฐกิจตามที่คณะรักษาความสงบแห่งชาติที่ได้จัดทำไว้ โดยนำหลักการสำคัญของการจัดทำงบประมาณรายจ่ายประจำปีงบประมาณ พ.ศ. 2559 ที่ให้ความสำคัญในการบูรณาการงบประมาณ และความพร้อมในการดำเนินงานร่วมนำแหล่งเงินอื่นมาประกอบการพิจารณาด้วย ทบทวนภารกิจที่มีลักษณะไม่ยั่งยืนหรือสร้างภาระหนี้สาธารณะของประเทศเกินความจำเป็น และแสดงรายการลงทุนในระดับจังหวัดเพื่อความโปร่งใส เป็นธรรมและไม่เลือกปฏิบัติ

- กระตุ้นการลงทุนด้วยการเร่งพิจารณาโครงการลงทุนที่มีประสิทธิภาพ ซึ่งนักลงทุนยื่นขออนุมัติส่งเสริมการลงทุนไว้แล้วให้เสร็จสิ้นโดยเร็ว และนำโครงการลงทุนในโครงสร้างพื้นฐานประเภทที่มีผลตอบแทนดี

- ดูแลเกษตรกรให้มีรายได้ที่เหมาะสมด้วยวิธีการต่าง ๆ เช่น ลดต้นทุนการผลิต การช่วยเหลือในเรื่องปัจจัยการผลิตอย่างทั่วถึง

- ลดอุปสรรคในการส่งออกเพื่อให้เกิดความคล่องตัว เช่น ปรับปรุงวิธีการตรวจรับรองมาตรฐานสินค้าและมาตรฐานการผลิตระดับไร่นา เป็นต้น

- ชักจูงให้นักท่องเที่ยวต่างชาติเข้ามาเที่ยวในประเทศไทย โดยพิจารณามาตรการลดผลกระทบจากการประกาศใช้กฎอัยการศึกในบางพื้นที่ที่มีต่อการท่องเที่ยวในโอกาสแรกที่จะทำได้

- ในระยะยาวต่อไป ประสานนโยบายการเงินและการคลังให้สอดคล้องกันเพื่อสนับสนุนการฟื้นตัวของเศรษฐกิจพร้อมกับการรักษาเสถียรภาพของราคาอย่างเหมาะสม

- แก้ปัญหาน้ำท่วมในฤดูฝนและปัญหาขาดแคลนน้ำในบางพื้นที่และบางฤดูกาล โดยระดมความคิดเห็นเพื่อหาทางออกไม่ให้เกิดน้ำท่วมรุนแรงดังเช่นปี 2554 ส่วนภาวะภัยแล้งนั้นรัฐบาลจะเร่งดำเนินการสร้างแหล่งน้ำขนาดเล็กให้กระจายครอบคลุม ซึ่งจะสามารถทำได้ในเวลาประมาณ 1 ปี

- ปฏิรูปโครงสร้างราคาเชื้อเพลิงประเภทต่าง ๆ ให้สอดคล้องกับต้นทุนและให้มีภาวะภาษีที่เหมาะสมระหว่างน้ำมันต่างชนิดและผู้ใช้ต่างประเภท รวมถึงการดำเนินการให้มีการสำรวจและผลิตก๊าซธรรมชาติและน้ำมันดิบรอบใหม่ทั้งในทะเลและบนบก และดำเนินการให้มีการสร้างโรงไฟฟ้าเพิ่มขึ้นโดยหน่วยงานของรัฐและเอกชน ด้วยวิธีการเปิดเผย โปร่งใส และเป็นมิตรต่อสภาวะแวดล้อม พร้อมกับร่วมมือกับประเทศเพื่อนบ้านในการพัฒนาพลังงาน

- ปรับปรุงวิธีการจัดเก็บภาษีให้จัดเก็บอย่างครบถ้วน โดยปรับปรุงโครงสร้างภาษีให้คงภาษีเงินได้ไว้ในระดับปัจจุบัน ทั้งบุคคลธรรมดาและนิติบุคคล แต่ปรับปรุงโครงสร้างอัตราภาษีทางการค้าและขยายรากฐานการจัดเก็บภาษีประเภทใหม่ ซึ่งจะจัดเก็บจากทรัพย์สิน เช่น ภาษีมรดก ภาษีจากที่ดินและสิ่งปลูกสร้าง โดยให้มีผลกระทบต่อผู้มีรายได้น้อยให้น้อยที่สุด

รวมทั้งปรับปรุงการลดหย่อนภาษีเงินได้ให้เกิดประโยชน์แก่ผู้มีรายได้น้อย และยกเลิกการยกเว้นภาษีประเภทที่เอื้อประโยชน์เฉพาะผู้ที่มีฐานะการเงินดี เพื่อให้เกิดความเป็นธรรมมากขึ้น

- บริหารจัดการหนี้ภาครัฐที่เกิดขึ้นในช่วงรัฐบาลที่ผ่านมา ซึ่งจำนวนสูงมากกว่า 700,000 ล้านบาท และเป็นภาระงบประมาณใน 5 ปีข้างหน้า อันจะทำให้เหลืองบประมาณเพื่อการลงทุนพัฒนาประเทศน้อยลง โดยประมวลหนี้เหล่านี้ให้ครบถ้วน หาแหล่งเงินระยะยาวมาสะสางหนี้ทั้งหมด และยืดระยะเวลาชำระคืนให้นานที่สุดเพื่อลดภาระของงบประมาณในอนาคต

- ในระยะยาว พัฒนาโครงสร้างพื้นฐาน

ด้านการขนส่งและคมนาคมทางบก โดยเริ่มโครงการรถไฟฟ้าขนส่งมวลชนใน กทม. และรถไฟฟ้าเชื่อม กทม. กับเมืองบริวารเพิ่มเติมเพื่อลดเวลาในการเดินทางของประชาชน เพื่อตั้งฐานให้รัฐบาลต่อไปทำได้ทันที

ด้านคมนาคมทางอากาศ โดยปรับปรุงท่าอากาศยานสุวรรณภูมิระยะที่ 2 ท่าอากาศยานดอนเมือง และท่าอากาศยานในภูมิภาค เพื่อให้สามารถรองรับปริมาณการจราจรทางอากาศได้อย่างมีประสิทธิภาพ

ด้านการคมนาคมทางน้ำ โดยพัฒนาการขนส่งสินค้าทางลำน้ำชายฝั่งทะเล เพื่อลดต้นทุนระบบโลจิสติกส์ของประเทศ เริ่มจากการพัฒนาท่าเรือแหลมฉบัง ท่าเรือชายฝั่งอ่าวไทยและอันดามัน ตลอดจนผลักดันให้ท่าเรือในลำน้ำเจ้าพระยาและป่าสักมีการใช้ประโยชน์ในการขนส่งสินค้าภายในประเทศ และเชื่อมโยงกับท่าเรือแหลมฉบัง รวมทั้งการขุดลอกร่องน้ำลึก

- ปรับ โครงสร้างการบริหารจัดการในสาขาขนส่งที่มีการแยกบทบาทและภารกิจของหน่วยงานในระดับนโยบาย หน่วยงานกำกับดูแล และหน่วยปฏิบัติที่ชัดเจน และจัดตั้งหน่วยงานกำกับดูแลระบบราง เพื่อทำหน้าที่กำหนดมาตรฐานการให้บริการและความปลอดภัย โครงสร้างอัตราค่าบริการที่เป็นธรรม การลงทุน การบำรุงรักษาและการบริหารจัดการ ซึ่งจะช่วยสนับสนุนการพัฒนาแบบรางให้เป็นโครงข่ายหลักของประเทศ

- พัฒนาและปรับปรุงระบบบริหารจัดการของรัฐวิสาหกิจให้มีประสิทธิภาพ กำหนดเป้าหมายและมาตรการที่จะแก้ไขปัญหาและฟื้นฟูกิจการ ตลอดจนพิจารณาความจำเป็นในการคงบทบาทการเป็นรัฐวิสาหกิจแต่ละแห่งให้สอดคล้องกับสถานการณ์ปัจจุบัน

- ในด้านเกษตรกรรม ดำเนินการใน 2 เรื่องใหญ่ คือ การปรับโครงสร้างการผลิตสินค้าเกษตรให้สอดคล้องกับความต้องการด้วยวิธีการต่าง ๆ

- ในด้านอุตสาหกรรม ส่งเสริมการพัฒนาอุตสาหกรรมที่สอดคล้องกับศักยภาพพื้นฐานของประเทศ อาทิ ส่งเสริมและพัฒนาอุตสาหกรรมเกษตรแปรรูป ส่งเสริมอุตสาหกรรมที่ใช้เทคโนโลยีขั้นสูง ส่งเสริมอุตสาหกรรมที่ใช้การออกแบบและสร้างสรรค์ เป็นต้น

- เพิ่มขีดความสามารถของผู้ประกอบการวิสาหกิจขนาดกลางและขนาดย่อมให้เข้มแข็งสามารถแข่งขันได้อย่างมีประสิทธิภาพ

- ส่งเสริมภาคเศรษฐกิจดิจิทัลและวางรากฐานของเศรษฐกิจดิจิทัลให้เริ่มขับเคลื่อนได้อย่างจริงจัง ซึ่งจะทำให้ทุกภาคเศรษฐกิจก้าวหน้าไปได้ทันโลกและสามารถแข่งขันในโลกสมัยใหม่ได้

6) การส่งเสริมบทบาทและการใช้โอกาสในประชาคมอาเซียน

- เร่งพัฒนาความเชื่อมโยงด้านการขนส่งภายในอนุภูมิภาคและภูมิภาคอาเซียน โดยเร่งขับเคลื่อนตามแผนงานการพัฒนาความร่วมมือทางเศรษฐกิจในอนุภูมิภาคลุ่มแม่น้ำโขง 6 ประเทศ (GMS) แผนความร่วมมือทางเศรษฐกิจอิสรระวดี-เจ้าพระยา-แม่โขง (ACMECS) แผนความร่วมมือแห่งอ่าวเบงกอลสำหรับความร่วมมือหลากหลายสาขาวิชาการและเศรษฐกิจ (BIMSTEC) และแผนแม่บทความเชื่อมโยงในอาเซียน

พัฒนาเขตเศรษฐกิจพิเศษ โดยเริ่มจากการพัฒนาด้านการค้าชายแดนและโครงการอำนวยความสะดวกขนส่งบริเวณประตูการค้าหลักของประเทศเพื่อรองรับการเชื่อมโยงกระบวนการผลิตและการลงทุนข้ามแดน พัฒนาระบบ National Single Window (NSW) โดยระยะแรกให้ความสำคัญกับด้านชายแดนที่สำคัญ 6 ด้าน ได้แก่ ปาดังเบซาร์ สะเดา อรัญประเทศ แม่สอด บ้านคลองลึก และบ้านคลองใหญ่

7) การพัฒนาและส่งเสริมการใช้ประโยชน์จากวิทยาศาสตร์ เทคโนโลยี การวิจัย และพัฒนาและนวัตกรรม

- สนับสนุนการเพิ่มค่าใช้จ่ายในการวิจัยและพัฒนาของประเทศเพื่อมุ่งเป้าหมายให้ไม่ต่ำกว่า 1% ของรายได้ประชาชาติ และมีสัดส่วนรัฐต่อเอกชน 30:70 ตามแผนพัฒนาเศรษฐกิจและสังคมแห่งชาติ เพื่อให้ประเทศมีความสามารถในการแข่งขัน

- ส่งเสริมให้โครงการลงทุนขนาดใหญ่ของประเทศ เช่น ด้านพลังงานสะอาด ระบบราง ยานยนต์ ไฟฟ้า การจัดการน้ำและขยะ ใช้ประโยชน์จากผลการศึกษาวิจัย และพัฒนาและนวัตกรรมของไทยตามความเหมาะสม ในกรณีที่ต้องซื้อวัสดุอุปกรณ์หรือเทคโนโลยีจากต่างประเทศ จะให้มีเงื่อนไขการถ่ายทอดเทคโนโลยีเพื่อให้สามารถพึ่งตนเองได้ในอนาคตด้วย

8) การรักษาความมั่นคงของฐานทรัพยากร และการสร้างสมดุลระหว่างการอนุรักษ์ กับการใช้ประโยชน์อย่างยั่งยืน

- ในระยะเฉพาะหน้า เร่งปกป้องและฟื้นฟูพื้นที่อนุรักษ์ ทรัพยากรป่าไม้และสัตว์ป่า โดยให้ความสำคัญในการแก้ไขปัญหาการบุกรุกที่ดินของรัฐ พร้อมส่งเสริมการปลูกไม้มีค่าทางเศรษฐกิจในพื้นที่เอกชน เพื่อลดแรงกดดันในการตัดไม้จากป่าธรรมชาติ

- ในระยะต่อไป พัฒนาระบบบริหารจัดการที่ดินและแก้ไขปัญหาการบุกรุกที่ดินของรัฐ โดยยึดแนวพระราชดำริที่ให้ประชาชนสามารถอยู่ร่วมกับป่าได้ เช่น การกำหนดเขตป่าชุมชนให้ชัดเจน

- บริหารจัดการทรัพยากรน้ำของประเทศให้เป็นเอกภาพในทุกมิติทั้งเชิงปริมาณและคุณภาพ จัดให้มีแผนบริหารน้ำของประเทศ เพื่อให้การจัดทำแผนงานไม่เกิดความซ้ำซ้อน

- เร่งรัดการควบคุมมลพิษทางอากาศ ขยะ และน้ำเสีย ที่เกิดจากการผลิตและบริโภคในพื้นที่ใดที่สามารถจัดการขยะมูลฝอยด้วยการแปรรูปเป็นพลังงานก็จะสนับสนุนให้ดำเนินการ ส่วนขยะอุตสาหกรรมนั้นจะวางระเบียบมาตรการเป็นพิเศษ โดยกำหนดให้ทั้งในบ่อขยะอุตสาหกรรมที่สร้างขึ้นแบบมีมาตรฐาน และพัฒนาระบบตรวจสอบไม่ให้มีการลักลอบทิ้งขยะติดเชื้อ และใช้มาตรการทางกฎหมายและการบังคับใช้กฎหมายอย่างเด็ดขาด

9) การส่งเสริมการบริหารราชการแผ่นดินที่มีธรรมาภิบาล ละครองป้องกันปราบปรามการทุจริตและประพฤติมิชอบในภาครัฐ

- จัดระบบอัตรากำลังและปรับปรุงค่าตอบแทนบุคลากรภาครัฐให้เหมาะสมและเป็นธรรม ยึดหลักการบริหารกิจการบ้านเมืองที่ดี เพื่อสร้างความเชื่อมั่นวางใจในระบบราชการ ลดต้นทุนดำเนินการของภาครัฐกิจเพิ่มศักยภาพในการแข่งขันกับนานาชาติประเทศ การรักษาบุคลากรภาครัฐที่มีประสิทธิภาพไว้ในระบบราชการ โดยจะดำเนินการตั้งแต่ระยะเฉพาะหน้าไปตามลำดับความจำเป็นและตามที่กฎหมายเอื้อให้สามารถดำเนินการได้

- ในระยะแรก กระจายอำนาจเพื่อให้ประชาชนสามารถเข้าถึงบริหารสาธารณะได้รวดเร็ว ทั้งจะวางมาตรการทางกฎหมาย มิให้เจ้าหน้าที่หลีกเลี่ยง ประวิงเวลา หรือใช้อำนาจโดยมิชอบก่อให้เกิดการทุจริต หรือสร้างความเสียหายแก่ประชาชนโดยเฉพาะนักลงทุน

ส่วนในระยะเฉพาะหน้า จะเน้นการปรับปรุงหน่วยงานให้บริการด้านการทำธุรกิจ การลงทุน และด้านบริการสาธารณะในชีวิตประจำวันเป็นสำคัญ

- เสริมสร้างระบบคุณธรรมในการแต่งตั้งและโยกย้ายบุคลากรภาครัฐ วางมาตรการป้องกันการแทรกแซงจากนักการเมือง และส่งเสริมให้มีการนำระบบพิทักษ์คุณธรรมมาใช้ในการบริหารงานบุคคลของเจ้าหน้าที่ฝ่ายต่าง ๆ

- ปรับปรุงและจัดให้มีกฎหมายที่ครอบคลุมการป้องกันและปราบปรามการทุจริต และการมีผลประโยชน์ทับซ้อนในภาครัฐทุกระดับ โดยถือว่าเรื่องนี้เป็นวาระสำคัญเร่งด่วนแห่งชาติ และเป็นเรื่องที่ต้องแทรกอยู่ในการปฏิรูปทุกด้าน

11) การปรับปรุงกฎหมายและกระบวนการยุติธรรม

- ในระยะเฉพาะหน้า จะเร่งปรับปรุงประมวลกฎหมายหลักของประเทศและกฎหมายอื่น ๆ ที่ล้าสมัย ไม่เป็นธรรม ไม่สอดคล้องกับความตกลงระหว่างประเทศ และเป็นอุปสรรคต่อการบริหารราชการแผ่นดิน โดยจะใช้กลไกของหน่วยงานเดิมที่มีอยู่ และระดมผู้ทรงคุณวุฒิมาเป็นคณะกรรมการที่จะจัดตั้งขึ้นเฉพาะกิจเป็นผู้เร่งดำเนินการ

- ในระยะต่อไป จะจัดตั้งองค์กรปฏิรูปกระบวนการยุติธรรมที่ปราศจากการแทรกแซงของรัฐ

คสช. เปิด 9 ยุทธศาสตร์ 12 ค่านิยม หวังสร้างคนไทย-ประเทศเข้มแข็ง เน้นบริหารประเทศ ภายใต้หลักเศรษฐกิจพอเพียง

เมื่อวันที่ 11 กรกฎาคม 2557 พล.อ.ประยุทธ์ จันทร์โอชา นายกรัฐมนตรี ในฐานะหัวหน้าคณะรักษาความสงบแห่งชาติ (คสช.) ได้กล่าว ถึงยุทธศาสตร์และปัญหาของประเทศว่า แนวทางที่สำคัญของ คสช. คือ ต้องนำแนวคิดเศรษฐกิจพอเพียงมาใช้ และมีการพัฒนาแบบองค์รวม สร้างความสมดุลในด้านคน เศรษฐกิจ และสิ่งแวดล้อม ซึ่ง คสช. แบ่งเป็น 9 ยุทธศาสตร์ 12 ประเด็นปัญหา กำหนดไว้ในแผนพัฒนาเศรษฐกิจและสังคมแห่งชาติ ฉบับที่ 11 คือ สังคมจะต้องอยู่ร่วมกันอย่างมีความสุข เสมอภาค เป็นธรรม

ยุทธศาสตร์หลักที่ คสช. ยึดถือเป็นแนวทางในปัจจุบัน มี ๙ ด้าน ดังนี้

1. การสร้างความเป็นธรรมในสังคม
2. การพัฒนาคนสู่การเรียนรู้ตลอดชีวิต
3. การสร้างความเข้มแข็งทางการเกษตร ความมั่นคงทางพลังงานและอาหาร
4. การปรับโครงสร้างเศรษฐกิจให้เติบโตและมีคุณภาพยั่งยืน
5. การสร้างความเชื่อมโยงในภูมิภาค เพื่อความมั่นคงทางเศรษฐกิจและสังคม
6. การจัดการทรัพยากรธรรมชาติและสิ่งแวดล้อมอย่างยั่งยืน
7. การปรับปรุงรัฐวิสาหกิจ เพื่อให้เกิดประโยชน์ต่อประชาชนอย่างแท้จริง
8. การปรับปรุงโทรคมนาคม เทคโนโลยีของชาติให้เกิดความมั่นคงอย่างทัดเทียมในอาเซียนและประชาคมโลก
9. การป้องกันและปราบปรามยาเสพติด และการทุจริตอย่างยั่งยืน

ขณะที่ปัญหาของคนไทยที่ต้องพัฒนาอย่างเร่งด่วน จนเรียกได้ว่า ควรกำหนดค่านิยมหลักของคนไทยให้ชัดเจนขึ้น จำนวน 12 ข้อ ดังนี้

1. มีความรักชาติ ศาสนา พระมหากษัตริย์ สามสถาบันหลักของชาติ
2. ซื่อสัตย์ เสียสละ อดทน
3. กตัญญูต่อพ่อ แม่ ผู้ปกครอง ครู
4. ใฝ่หาความรู้ทั้งทางตรงและทางอ้อม
5. รักษาวัฒนธรรมไทยอย่างดีงาม
6. มีศีลธรรม ห่วงดีต่อผู้อื่น
7. เข้าใจ เรียนรู้การเป็นประชาธิปไตยอันมีพระมหากษัตริย์เป็นประมุข
8. มีระเบียบวินัย เคารพกฎหมาย เคารพผู้ใหญ่
9. มีสติ รู้คิด รู้ทำ
10. รู้จักดำรงตนโดยใช้ปรัชญาเศรษฐกิจพอเพียง
11. ความเข้มแข็งในจิตใจ ไม่ยอมแพ้ต่ออำนาจฝ่ายต่ำ
12. คำนึงถึงผลประโยชน์ส่วนรวม มากกว่าผลประโยชน์ตัวเอง

ยุทธศาสตร์ประเทศ (Country Strategy)

วิสัยทัศน์ “ประเทศไทยมีขีดความสามารถในการแข่งขัน คนไทยอยู่ดีกินดี มีความเสมอภาค และเป็นธรรม”

หลักการของยุทธศาสตร์ : “ต่อยอดรายได้จากฐานเดิม สร้างรายได้จากโอกาสใหม่ เพื่อความสมดุล และการพัฒนาอย่างยั่งยืน”

วัตถุประสงค์ :

๑. รักษาฐานรายได้เดิม และสร้างรายได้ใหม่
๒. เพิ่มประสิทธิภาพของระบบการผลิต (ต้องผลิตสินค้าได้เร็วกว่าปัจจุบัน)
๓. ลดต้นทุนให้กับธุรกิจ (ด้วยการลดต้นทุนค่าขนส่งและโลจิสติกส์)

เป้าหมายเชิงยุทธศาสตร์ :

๑. การเพิ่มรายได้จากฐานเดิม
๒. การสร้างรายได้จากโอกาสใหม่
๓. การลดรายจ่าย
๔. การเพิ่มประสิทธิภาพในการแข่งขัน

ยุทธศาสตร์ที่ ๑ : การเพิ่มขีดความสามารถในการแข่งขันของประเทศ เพื่อหลุดพ้นจากประเทศ รายได้ปานกลาง (Growth & Competitiveness) ประกอบด้วย ๙ ประเด็นหลัก ๓๓ แนวทางการดำเนินการ

| ประเด็นหลัก | แนวทางการดำเนินการ |
|---|--|
| ๑. ด้านเกษตร | ๑.๑ แผนที่ใช้ที่ดิน (Zoning) เพื่อผลิตสินค้าเกษตร ๑.๒ การพัฒนาอุตสาหกรรมอาหารตั้งแต่ต้นน้ำถึงปลายน้ำ |
| ๒. ด้านอุตสาหกรรม | ๒.๑ แผนที่ใช้ที่ดิน (Zoning) เพื่ออุตสาหกรรม ๒.๒ กำหนดและส่งเสริมอุตสาหกรรมในอนาคต ๒.๓ การเพิ่มขีดความสามารถให้ SME และ OTOP สู่อุตสาหกรรม ๒.๔ ทูทางวัฒนธรรมและภูมิปัญญาไทยมาเพิ่มมูลค่า |
| ประเด็นหลัก | แนวทางการดำเนินการ |
| ๓. การท่องเที่ยวและบริการ | ๓.๑ แผนที่ใช้ที่ดินจัดกลุ่มเมืองท่องเที่ยว ๓.๒ เพิ่มขีดความสามารถทางการท่องเที่ยวเข้าสู่รายได้ ๒ ล้านล้านบาทต่อปี ๓.๓ ไทยเป็นศูนย์กลาง Medical Tourism ของภูมิภาค |
| ๔. โครงสร้างพื้นฐาน | ๔.๑ การพัฒนาระบบโลจิสติกส์และโครงสร้างพื้นฐาน ๔.๒ การลงทุนการให้บริการและใช้ประโยชน์ ICT ๔.๓ การลงทุนโครงสร้างพื้นฐานด้านการคมนาคมเชื่อมโยงในภูมิภาคอาเซียน |
| ๕. พลังงาน | ๕.๑ นโยบายการปรับโครงสร้างการใช้และราคาพลังงานที่เหมาะสม ๕.๒ การลงทุนเพื่อความมั่นคงของพลังงานและพลังงานทดแทน ๕.๓ การเชื่อมโยงแหล่งพลังงานและผลิตพลังงานทางเลือกในอาเซียน |
| ๖. การเชื่อมโยงเศรษฐกิจในภูมิภาค | ๖.๑ การเสริมสร้างขีดความสามารถในการแข่งขันของสินค้า บริการ และการลงทุน เพื่อเชื่อมโยงโอกาสจากอาเซียน ๖.๒ แก้ไข กฎหมาย กฎระเบียบ รองรับประชาคมอาเซียน ๖.๓ ขับเคลื่อนการเชื่อมโยงนิคมอุตสาหกรรมทวาย และ Eastern seaboard ๖.๔ เสริมสร้างความสัมพันธ์และความร่วมมือทางเศรษฐกิจกับประเทศเพื่อนบ้าน |
| ๗. การพัฒนาขีดความสามารถในการแข่งขัน | ๗.๑ การปรับปรุงขีดความสามารถในการแข่งขัน ๗.๒ การพัฒนาการสร้าง Brand ประเทศไทย เป็น Modern Thailand |
| ๘. การวิจัยและพัฒนา | ๘.๑ ขับเคลื่อนค่าใช้จ่ายด้าน R & D เป็นร้อยละ ๑ ของ GDP ๘.๒ Talent Mobility การใช้ประโยชน์จากกำลังคนด้าน S & T ๘.๓ การใช้ประโยชน์ Regional Science Parks ๘.๔ การขับเคลื่อนข้อริเริ่มกระเป๋ตามกรอบความร่วมมืออาเซียน |
| ๙. การพัฒนาพื้นที่และเมืองเพื่อเชื่อมโยงโอกาสจากอาเซียน | ๙.๑ การพัฒนาเมืองหลวง ๙.๒ การพัฒนาเมืองเกษตร ๙.๓ การพัฒนาเมืองอุตสาหกรรม |

ยุทธศาสตร์ที่ ๒ : การลดความเหลื่อมล้ำ (Inclusive Growth) ประกอบด้วย ๘ ประเด็นหลัก
๒๐ แนวทางการดำเนินการ

| ประเด็นหลัก | แนวทางการดำเนินการ |
|---|---|
| ๑๐. การพัฒนาคุณภาพการศึกษา | ๑๐.๑ ปฏิรูปการศึกษา (ครู หลักสูตร เทคโนโลยีการดูแลเด็กก่อนวัยเรียน และการใช้ ICT ในระบบการศึกษา เช่น แท็บเล็ตและอินเทอร์เน็ตไร้สาย เป็นต้น) ๑๐.๒ พัฒนาภาคการศึกษารองรับการเข้าสู่ประชาคมอาเซียน |
| ๑๑. การยกระดับคุณภาพชีวิตและมาตรฐานบริการสาธารณสุข | ๑๑.๑ การจัดระบบบริการ กาลังพล และงบประมาณ ๑๑.๒ การพัฒนาระบบคุ้มครองผู้บริโภคพร้อมเข้าสู่ประชาคมอาเซียน ๑๑.๓ สร้างและพัฒนาความร่วมมือระหว่างไทยกับประเทศสมาชิกอาเซียน ในการพัฒนาคุณภาพชีวิต |
| ๑๒. การจัดสวัสดิการสังคม และการดูแลผู้สูงอายุ เด็ก สตรี และผู้ด้อยโอกาส | ๑๒.๑ การพัฒนาระบบสวัสดิการ และเพิ่มศักยภาพและโอกาส ความเท่าเทียม คุณภาพชีวิต ๑๒.๒ กองทุนสตรี |
| ๑๓. การสร้างโอกาสและรายได้ แก่วิสาหกิจขนาดกลางและขนาดย่อม (SMEs) และเศรษฐกิจชุมชน | ๑๓.๑ กองทุนตั้งตัวได้ ๑๓.๒ กองทุนหมู่บ้าน ๑๓.๓ โครงการ SML ๑๓.๔ โครงการรับจางานสินค้าเกษตร |
| ๑๔. แรงงาน | ๑๔.๑ การพัฒนาทักษะเพื่อเพิ่มคุณภาพแรงงาน ให้สอดคล้องกับความต้องการ และพัฒนาทักษะผู้ประกอบการ ๑๔.๒ การจัดการแรงงานต่างด้าว ๑๔.๓ การพัฒนาระบบการคุ้มครองแรงงานในระบบและนอกระบบตามกฎหมาย อย่างทั่วถึงพร้อมเข้าสู่ประชาคมอาเซียน |
| ๑๕. ระบบยุติธรรมเพื่อลดความเหลื่อมล้ำ | ๑๕.๑ การเข้าถึงระบบยุติธรรมของประชาชน |
| ๑๖. การต่อต้าน การคอร์รัปชัน สร้างธรรมาภิบาลและความโปร่งใส | ๑๖.๑ การรณรงค์และสร้างแนวร่วมในสังคม ๑๖.๒ การเสริมสร้างธรรมาภิบาลรองรับประชาคมอาเซียน |
| ๑๗. การสร้างองค์ความรู้เรื่องอาเซียน | ๑๗.๑ ภาคประชาชน ๑๗.๒ ภาคแรงงานและผู้ประกอบการ ๑๗.๓ บุคลากรภาครัฐ |

ยุทธศาสตร์ที่ ๓ : การเติบโตที่เป็นมิตรต่อสิ่งแวดล้อม (Green Growth) ประกอบด้วย ๕ ประเด็นหลัก ๑๑ แนวทางการดำเนินการ

| ประเด็นหลัก | แนวทางการดำเนินการ |
|--|---|
| ๑๘. การพัฒนาเมืองอุตสาหกรรมเชิงนิเวศเพื่อความยั่งยืน | ๑๘.๑ พัฒนาตัวอย่างเมืองอุตสาหกรรมเชิงนิเวศ ๑๐ แห่ง เพื่อความยั่งยืน |
| ๑๙. การลดการปล่อยก๊าซเรือนกระจก (GHG) | ๑๙.๑ การประหยัดพลังงาน ๑๙.๒ การปรับกฎระเบียบ (เช่น green building code) ๑๙.๓ ส่งเสริมการดำเนินงาน CSR เพื่อลดการปล่อยก๊าซเรือนกระจก |
| ๒๐. นโยบายการคลังเพื่อสิ่งแวดล้อม | ๒๐.๑ ระบบภาษีสิ่งแวดล้อม ๒๐.๒ การจัดซื้อจัดจ้างสีเขียวในภาครัฐ |
| ๒๑. การจัดการทรัพยากรธรรมชาติและการบริหารจัดการน้ำ | ๒๑.๑ การปลูกป่า ๒๑.๒ การลงทุนด้านการบริหารจัดการน้ำ ๒๑.๓ พัฒนาประสิทธิภาพการบริหารจัดการทรัพยากรธรรมชาติและสิ่งแวดล้อม อาเซียน |
| ๒๒. การเปลี่ยนแปลงสภาพภูมิอากาศ | ๒๒.๑ การป้องกันผลกระทบและปรับตัว (mitigation and adaptation) ๒๒.๒ การป้องกันและบรรเทาภัยพิบัติธรรมชาติ |

ยุทธศาสตร์ที่ ๔ : การสร้างความสมดุลและปรับระบบบริหารจัดการภาครัฐ (Internal Process) ประกอบด้วย ๘ ประเด็นหลัก ๑๕ แนวทางการดำเนินการ

| ประเด็นหลัก | แนวทางการดำเนินการ |
|---|--|
| ๒๓. กรอบแนวทางและการปฏิรูปกฎหมาย | 23.1 ปรับกรอบแนวทางระบบกฎหมายของประเทศ 23.2 เพิ่มประสิทธิภาพบุคลากรและองค์กรด้านยุติธรรม 23.3 ปรับปรุงระเบียบ ข้อกฎหมายที่เป็นข้อจำกัดต่อการพัฒนาประเทศ |
| 24. การปรับโครงสร้างระบบราชการ | 24.1 เพิ่มประสิทธิภาพองค์กรภาครัฐและพัฒนารูปแบบการทำงานของภาครัฐ ด้วยการสร้างความพร้อมในการบริหารการจัดการแบบบูรณาการ โดยมีประชาชนเป็นศูนย์กลาง 24.2 ป้องกันและปราบปรามทุจริตคอร์รัปชัน 24.3 เพิ่มประสิทธิภาพการให้บริการประชาชนด้วยระบบ E - Service |
| 25. การพัฒนากำลังคนภาครัฐ | 25.1 บริหารกำลังคนให้สอดคล้องกับบทบาทภารกิจที่มีในปัจจุบัน และเตรียมพร้อม สำหรับอนาคต 25.2 พัฒนาทักษะและศักยภาพของกำลังคนภาครัฐ และเตรียมความพร้อมบุคลากร ภาครัฐสู่ประชาคมอาเซียน |
| ๒๖. การปรับโครงสร้างภาษี | ๒๖.๑ ปรับโครงสร้างภาษีทั้งระบบให้สนับสนุนการกระจายรายได้ และ เพิ่มขีดความสามารถในการแข่งขัน |
| ๒๗. การจัดสรรงบประมาณ | ๒๗.๑ พัฒนาระบบการจัดสรรงบประมาณให้สามารถสนับสนุนการปฏิบัติงาน ตามนโยบายรัฐบาล |
| ๒๘. การพัฒนาสินทรัพย์ราชการที่ไม่ได้ใช้งานให้เกิดประโยชน์สูงสุด | ๒๘.๑ สํารวจสินทรัพย์ราชการที่ไม่ได้ใช้งาน ๒๘.๒ บริหารจัดการสินทรัพย์ราชการที่ไม่ได้ใช้งานให้เกิดประโยชน์สูงสุด |
| ๒๙. การแก้ไขปัญหาความมั่นคงจังหวัดชายแดนภาคใต้ และเสริมสร้างความมั่นคงในอาเซียน | ๒๙.๑ ประสานบูรณาการงานรักษาความสงบและส่งเสริมการพัฒนาในพื้นที่ ๓ จังหวัด ชายแดนภาคใต้ภายใต้กรอบนโยบายความมั่นคงแห่งชาติ ๒๕๕๕ - ๒๕๕๙ ๒๙.๒ การเสริมสร้างความมั่นคงของประชาคมอาเซียน |
| ๓๐. การปฏิรูปการเมือง | ๓๐.๑ กระจายอำนาจให้แก่องค์กรปกครองส่วนท้องถิ่น (อปท.) |

1.3 แผนพัฒนาภาค / แผนพัฒนากลุ่มจังหวัด / แผนพัฒนาจังหวัด แผนพัฒนาภาค

สรุปกรอบยุทธศาสตร์การพัฒนภาค :
สำนักงานคณะกรรมการพัฒนาการเศรษฐกิจและสังคมแห่งชาติ
สรุปสาระสำคัญ

กรอบยุทธศาสตร์การพัฒนภาค

ตามพระราชบัญญัติระเบียบบริหารราชการแผ่นดิน (ฉบับที่ 7) พ.ศ.2550 มาตรา 53/1 และ มาตรา 53/2 บัญญัติให้จังหวัดและกลุ่มจังหวัดทำแผนพัฒนาจังหวัดและแผนพัฒนากลุ่มจังหวัดให้สอดคล้องกับแนวทางการพัฒนาเศรษฐกิจและสังคมแห่งชาติและตอบสนองความต้องการของประชาชนในท้องถิ่น สำนักงานคณะกรรมการพัฒนาการเศรษฐกิจและสังคมแห่งชาติ (สศช.) จึงได้จัดทำกรอบยุทธศาสตร์การพัฒนภาคที่ยึดกระบวนการมีส่วนร่วมของทุกภาคส่วนจากทุกจังหวัดทั้ง 4 ภูมิภาคขึ้น เพื่อสนับสนุนจังหวัดและกลุ่มจังหวัดให้สามารถใช้เป็นกรอบแนวทางในการจัดทำแผนพัฒนาจังหวัดและแผนพัฒนากลุ่มจังหวัด

1) แนวคิดและหลักการ

1.1) ยึดแนวคิดการพัฒนาตาม “ปรัชญาของเศรษฐกิจพอเพียง” ให้เกิดการพัฒนาที่สมดุลเป็นธรรมและมีภูมิคุ้มกันต่อผลกระทบจากกระแสการเปลี่ยนแปลงทั้งจากภายนอกและภายในประเทศ ควบคู่กับแนวคิด “การพัฒนาแบบองค์รวม” ที่ยึดคน ผลประโยชน์ของประชาชน ภูมิสังคม ยุทธศาสตร์พระราชทาน เข้าใจ เข้าถึง และพัฒนา ยึดหลักการมีส่วนร่วมของทุกภาคภาคีการพัฒนา และหลักธรรมาภิบาล เพื่อให้สังคมสมานฉันท์ และอยู่เย็นเป็นสุขร่วมกัน

1.2) หลักการมุ่งสร้างความเชื่อมโยงกับแผนระดับชาติต่าง ๆ นโยบายรัฐบาล แผนการบริหารราชการแผ่นดิน เพื่อสร้างโอกาสทางการพัฒนาสอดคล้องกับภูมิสังคมของพื้นที่ โดย

(1) กำหนดรูปแบบการพัฒนาเชิงพื้นที่ของประเทศ และภาครวมถึงชุมชน

(2) กำหนดบทบาทและยุทธศาสตร์การพัฒนภาคให้สอดคล้องกับศักยภาพและโอกาสของพื้นที่

2) ทิศทางการพัฒนาเชิงพื้นที่

ภายใต้กระแสโลกาภิวัตน์ที่มีการเปลี่ยนแปลงตลอดเวลา สภาพแวดล้อมภายนอกเป็นปัจจัยสำคัญต่อการพัฒนาประเทศเป็นผลให้จำเป็นต้องเตรียมการรองรับการเปลี่ยนแปลงดังกล่าวให้เหมาะสม การพัฒนาที่สมดุล ดังนั้นจึงกำหนดทิศทางการพัฒนาพื้นที่ของประเทศ ดังนี้

2.1) พัฒนาพื้นที่ในภูมิภาคต่าง ๆ ของประเทศให้เชื่อมโยงกับภูมิภาคเอเชียตะวันออกเฉียงใต้เพื่อเป็นฐานการพัฒนาด้านอุตสาหกรรม การเกษตรและการแปรรูปการเกษตร และการท่องเที่ยวของภูมิภาคโดยเฉพาะ

2.1.1 พัฒนาพื้นที่เชื่อมโยงทางเศรษฐกิจตามแนวตะวันออก-ตะวันตก (East West Economic Corridor) เช่น พื้นที่เขตเศรษฐกิจแม่สอด-สุโขทัย-พิษณุโลก-ขอนแก่น-มุกดาหาร- แนวสะพานเศรษฐกิจพื้นที่ อนุรักษ์ประเทศ-สระแก้ว-ปราจีนบุรี พื้นที่เศรษฐกิจระนอง-ชุมพร-บางสะพาน แนวสะพานเศรษฐกิจพังงา-กระบี่-สุราษฎร์ธานี-นครศรีธรรมราช และแนวสะพานเศรษฐกิจสตูล-สงขลา

2.1.2 พัฒนาพื้นที่เชื่อมโยงทางเศรษฐกิจตามแนวเหนือ-ใต้ (North South Economic Corridor) ได้แก่ แนวเศรษฐกิจเชียงใหม่-เชียงราย-พิษณุโลก-นครสวรรค์-จังหวัดปริมณฑล แนวเศรษฐกิจหนองคาย-อุดรธานี-ขอนแก่น-นครราชสีมา-จังหวัดปริมณฑล พื้นที่แหลมฉบัง-ชลบุรี-ฉะเชิงเทรา-สระแก้ว-บุรีรัมย์-มุกดาหาร

2.2) พัฒนาบริการพื้นฐานของชุมชนเพื่อรองรับการพัฒนาเศรษฐกิจเชื่อมโยงระหว่างประเทศโดยเน้นพื้นที่ชุมชนตามแนวเขตเศรษฐกิจเหนือ-ใต้ และตะวันออก-ตะวันตก โดยเฉพาะชุมชนเศรษฐกิจชายแดน

2.3) พัฒนาระบบโลจิสติกส์และโครงข่ายคมนาคมเพื่อสนับสนุนการเพิ่มขีดความสามารถในการแข่งขันเชิงพื้นที่ เช่น การพัฒนาระบบรถราง เพิ่มประสิทธิภาพการขนส่งทางน้ำ และเพิ่มประสิทธิภาพการเชื่อมโยงโครงข่ายการคมนาคมบริเวณจุดตัด เช่น พิษณุโลก และขอนแก่น

2.4) สร้างความมั่นคงของฐานทรัพยากรธรรมชาติและสิ่งแวดล้อม เพื่อรักษาสมดุลของระบบนิเวศให้ยั่งยืน ได้แก่ พัฒนาแหล่งน้ำให้เพียงพอต่อการเกษตร พัฒนาสิ่งแวดล้อมเมืองและแหล่งอุตสาหกรรม

ยุทธศาสตร์การพัฒนาภาคตะวันออกเฉียงเหนือ

1) ยุทธศาสตร์การพัฒนา

- เพิ่มศักยภาพการแข่งขันด้านเศรษฐกิจ โดยการยกมาตรฐานและประสิทธิภาพการผลิต การเกษตร การพัฒนาศักยภาพการประกอบการด้านอุตสาหกรรม อุตสาหกรรมบริการและการท่องเที่ยว การตั้ง องค์กรร่วมภาครัฐและเอกชนระดับพื้นที่เพื่อส่งเสริมอำนวยความสะดวกด้านการค้าการลงทุน และส่งเสริมความร่วมมือทางเศรษฐกิจกับประเทศเพื่อนบ้าน

- สร้างคนให้มีคุณภาพ เพื่อพัฒนาคนให้มีสุขภาวะดีทั้งร่างกาย จิตใจและสติปัญญา รอบรู้ เท้าทันการเปลี่ยนแปลง สามารถดำรงชีพได้อย่างมีคุณภาพ

- สร้างสังคมและเศรษฐกิจฐานรากให้เข้มแข็ง เพื่อสร้างความมั่นคงด้านอาหาร แก้ไขปัญหาความยากจน หนี้สิน และการออมของครัวเรือน มีสัมมาอาชีพที่มั่นคง สามารถพึ่งพาตนเองและดูแลครอบครัว ได้อย่างอบอุ่น

- พัฒนาทรัพยากรธรรมชาติและสิ่งแวดล้อมให้สมบูรณ์ โดยเร่งอนุรักษ์และฟื้นฟูพื้นที่ป่าไม้ ให้ได้ ๑๕.๙ ล้านไร่ หรือร้อยละ ๒๕ ของพื้นที่ภาค ป้องกันการรุกพื้นที่ชุ่มน้ำ พัฒนาแหล่งน้ำและระบบชลประทาน ฟื้นฟูดิน ยับยั้งการแพร่กระจายดินเค็ม และเพิ่มประสิทธิภาพการจัดการโดยส่งเสริมทำเกษตรอินทรีย์

2) ทิศทางการพัฒนากลุ่มจังหวัดและจังหวัด

- กลุ่มภาคตะวันออกเฉียงเหนือตอนบน ๑ ประกอบด้วยอุดรธานี หนองคาย หนองบัวลำภู และเลย) เน้นการพัฒนาบูรณาการเพื่อรักษาสมดุลธรรมชาติ การปรับโครงสร้างการผลิตด้านการเกษตร การส่งเสริมการค้า การลงทุนและการท่องเที่ยวเชื่อมโยงกับประเทศเพื่อนบ้าน

- กลุ่มภาคตะวันออกเฉียงเหนือตอนบน ๒ ประกอบด้วย สกลนคร นครพนม และมุกดาหาร เน้นให้ความสำคัญกับความร่วมมือทางเศรษฐกิจกับประเทศเพื่อนบ้าน เพิ่มประสิทธิภาพการผลิตสินค้าการเกษตร ส่งเสริมพื้นที่ชลประทาน การทำปศุสัตว์โดยเฉพาะโคเนื้อ

- กลุ่มภาคตะวันออกเฉียงเหนือตอนกลาง ประกอบด้วย ขอนแก่น กาฬสินธุ์ มหาสารคาม และร้อยเอ็ด เน้นการพัฒนาโครงสร้างพื้นฐานของเมืองรองรับการเป็นศูนย์กลางการค้าบริการ และการลงทุนของภาค การใช้ประโยชน์พื้นที่ชลประทานให้เกิดประโยชน์สูงสุด การทำการเกษตรก้าวหน้า การเตรียมการรองรับ อุตสาหกรรมพลังงานทดแทน (Ethanol) ควบคู่กับการเพิ่มประสิทธิภาพการผลิต

- กลุ่มภาคตะวันออกเฉียงเหนือตอนล่าง ๑ ประกอบด้วย นครราชสีมา ชัยภูมิ บุรีรัมย์ สุรินทร์ มุ่งเน้นการพัฒนาาระบบชลประทานให้เต็มศักยภาพ การเตรียมการรองรับอุตสาหกรรมพลังงานทดแทน (Ethanol) พัฒนาการท่องเที่ยวทั้งการท่องเที่ยวเชิงนิเวศน์และอารยธรรมขอมด้วยการสร้างคุณค่าเพิ่ม และพัฒนาเส้นทาง

- กลุ่มภาคตะวันออกเฉียงเหนือตอนล่าง ๒ ประกอบด้วย อุบลราชธานี ศรีสะเกษ ยโสธร และอำนาจเจริญ มุ่งเน้นการพัฒนาแหล่งน้ำ และระบบบริหารจัดการเพื่อแก้ไขปัญหาน้ำท่วมและขาดแคลนน้ำ การสร้างงานและรายได้จากการท่องเที่ยวให้มากขึ้น

3) โครงการที่สำคัญ (Flagship Project)

- โครงการผลิตข้าวหอมมะลิอินทรีย์ในทุ่งกุลาร้องไห้เพื่อการส่งออก
- โครงการพัฒนาเมืองมุกดาหารเป็นประตูสู่อินโดจีน
- โครงการพัฒนาเส้นทางท่องเที่ยวอารยธรรมขอม
- โครงการจัดการผลิตเอทานอลในภาคอีสาน
- โครงการยกมาตรฐานการเรียนการสอนด้วยระบบศึกษาทางไกล
- โครงการเกษตรยั่งยืนเพื่อชุมชนเข้มแข็ง
- โครงการฟื้นฟูลุ่มน้ำชีตอนบนและลุ่มน้ำมูลตอนบนแบบบูรณาการเพื่อการผลิตที่ยั่งยืน

แผนพัฒนากลุ่มจังหวัด

กลุ่มจังหวัดภาคตะวันออกเฉียงเหนือตอนล่าง (นครราชสีมา ชัยภูมิ สุรินทร์ บุรีรัมย์)
วิสัยทัศน์

*“ศูนย์กลางเกษตรอุตสาหกรรม ผลิตภัณฑ์ใหม่ ท่องเที่ยวอารยธรรมขอม
การค้าชายแดน ”*

พันธกิจ

- 1) ส่งเสริมการผลิตและแปรรูปข้าวหอมมะลิ
- 2) ส่งเสริมและพัฒนาการผลิตมันสำปะหลัง เพื่ออุตสาหกรรมอาหารและพลังงานทดแทน
- 3) ส่งเสริมการเลี้ยงโคเนื้อ กระบือ และแพะ และแปรรูปเชิงคุณภาพ
- 4) ส่งเสริมการเรียนรู้สู่การปฏิบัติตามหลักปรัชญาเศรษฐกิจพอเพียง
- 5) ส่งเสริมศักยภาพการผลิตและตลาดผลิตภัณฑ์ใหม่
- 6) ส่งเสริมการท่องเที่ยวให้ได้รับความนิยม และบริหารจัดการให้มีศักยภาพ
- 7) ส่งเสริมและพัฒนาการค้าการลงทุน และค้าชายชายแดน

เป้าประสงค์การพัฒนา

- 1) ผลิตภัณฑ์มวลรวมกลุ่มจังหวัดภาคการเกษตรและอุตสาหกรรมเพิ่มขึ้น
- 2) รายได้จากการท่องเที่ยวเพิ่มขึ้น
- 3) รายได้จากการจำหน่ายผลิตภัณฑ์ใหม่เพิ่มขึ้น
- 4) มูลค่าการส่งออกสินค้าชายแดนเพิ่มขึ้น

ประเด็นยุทธศาสตร์

1. เป็นแหล่งผลิตสินค้าเกษตรและอาหารปลอดภัย
2. เป็นแหล่งผลิตผลิตภัณฑ์ใหม่ระดับประเทศ
3. เป็นแหล่งท่องเที่ยวที่มีความหลากหลายทั้งการท่องเที่ยวอารยธรรมขอม เขื่อนนิเวศน์ การกีฬาที่มีชื่อเสียง
4. เป็นประตูสู่อีสาน และเชื่อมโยงการค้าชายแดนกับประเทศเพื่อนบ้าน

ยุทธศาสตร์การพัฒนาของจังหวัดนครราชสีมา

วิสัยทัศน์

“โคราชเมืองน่าอยู่ มุ่งสู่นวัตกรรมใหม่ เกษตร อุตสาหกรรม ปลอดภัย”

เป้าประสงค์

- ๑) เพื่อเพิ่มศักยภาพด้านเศรษฐกิจของจังหวัดนครราชสีมา
- ๒) เพื่อพัฒนาสังคมให้เป็นเมืองน่าอยู่
- ๓) เพื่อเพิ่มพูนความอุดมสมบูรณ์ของทรัพยากรธรรมชาติ และลดมลพิษด้านสิ่งแวดล้อม
- ๔) เพื่อเสริมสร้างความมั่นคง ในการป้องกันและแก้ไขปัญหาภัยคุกคาม และปกป้องสถาบันหลักของชาติ
- ๕) เพื่อให้หน่วยงานภาครัฐมีสมรรถนะสูงอย่างมีประสิทธิภาพและประสิทธิผล

ประเด็นยุทธศาสตร์

- 1) การพัฒนาและเพิ่มศักยภาพการแข่งขันเศรษฐกิจ
- 2) ยกระดับสังคมให้เป็นเมืองน่าอยู่
- 3) บริหารจัดการทรัพยากรธรรมชาติและสิ่งแวดล้อมให้มีความสมบูรณ์อย่างยั่งยืน
- 4) การเสริมสร้างความมั่นคงทุกมิติ เพื่อปกป้องสถาบันหลักของชาติ และความปลอดภัยในชีวิตและทรัพย์สินของประชาชน
- 5) การพัฒนาระบบการบริหารจัดการภาครัฐ

ยุทธศาสตร์การพัฒนาขององค์ปกครองส่วนท้องถิ่นในเขตจังหวัด

“การศึกษามีคุณภาพตามมาตรฐาน การบริหารคุ้มค่า เศรษฐกิจก้าวหน้า
คุณภาพชีวิตดี กีฬาสูสากล ประชาชนมีส่วนร่วม”

พันธกิจ

พัฒนาการศึกษา บริหารงานตามหลักธรรมาภิบาล พัฒนารายได้ของประชาชน พัฒนาระบบสาธารณูปโภค-สาธารณูปการ พัฒนาท้องถิ่นตามแนวพระราชดำริ พัฒนาคุณภาพชีวิต พัฒนากีฬา ส่งเสริมการท่องเที่ยว อนุรักษ์วัฒนธรรมประเพณี อนุรักษ์ฟื้นฟูทรัพยากรธรรมชาติและสิ่งแวดล้อม พัฒนางานด้านการรักษาความสงบเรียบร้อยและความปลอดภัยในชีวิตและทรัพย์สิน ส่งเสริมการมีส่วนร่วมของภาคประชาชน

ประเด็นยุทธศาสตร์

1. ยุทธศาสตร์การสานต่อแนวทางพระราชดำริ
 - 1.1 ประสานและบริหารการจัดการน้ำ ตามพระราชดำรัสของพระบาทสมเด็จพระเจ้าอยู่หัวฯ เมื่อปี 2538 เพื่อแก้ไขและป้องกันปัญหาอุทกภัยอย่างเป็นระบบ
 - 1.2 พัฒนาชุดลอก คูคลองและจัดสร้างแหล่งน้ำ สงวนและเก็บกักน้ำเพื่อการเกษตรเพื่อการอุปโภคและบริโภค รวมทั้งวางโครงการเพื่อแก้ไขปัญหาน้ำท่วมและน้ำแล้ง
 - 1.3 พัฒนาชุมชนและสังคมตามแนวทางปรัชญาเศรษฐกิจพอเพียง
2. ยุทธศาสตร์การพัฒนการศึกษา
 - 2.1 ส่งเสริมและพัฒนาระบบการศึกษาของโรงเรียนในสังกัดองค์การบริหารส่วนจังหวัด นครราชสีมา ให้เป็นไปตามมาตรฐานการศึกษา
 - 2.2 พัฒนาและเตรียมบุคลากรด้านการศึกษา (ครู อาจารย์ นักเรียน) ให้เป็นผู้มีคุณภาพมีทักษะและศักยภาพตามมาตรฐานสากล
 - 2.3 สนับสนุนให้มีการนำระบบเทคโนโลยีสารสนเทศมาใช้เป็นเครื่องมือและประกอบการศึกษา
 - 2.4 สนับสนุนศูนย์คอมพิวเตอร์ระดับชุมชนเพื่อเพิ่มทักษะประชาชนในชุมชน
3. ยุทธศาสตร์การพัฒนากิจการเกษตร
 - 3.1 พัฒนา ปรับปรุงพันธุ์พืชและเมล็ดพันธุ์พืชที่ดีมีคุณภาพเพื่อเกษตรกรจะได้เพิ่มผลผลิตโดยส่งเสริมให้เกิดเกษตรอุตสาหกรรม
 - 3.2 ลดต้นทุนการผลิตและเพิ่มมูลค่าผลผลิตทางการเกษตร
 - 3.3 สนับสนุนการจัดตั้งกองทุนเพื่อเกษตรกรในหมู่บ้าน (อกม.)
 - 3.4 ส่งเสริมสนับสนุนการแปรรูปสินค้าทางการเกษตรอย่างมีคุณภาพนำเครื่องจักรและเทคโนโลยีใหม่ ๆ มาใช้ เพื่อเพิ่มมูลค่าสินค้าและปริมาณสินค้าคุณภาพในท้องถิ่น
 - 3.5 สนับสนุนการทำเกษตรทางเลือก
 - 3.6 ส่งเสริมประชาชนในท้องถิ่นให้มีการเลี้ยงสัตว์เศรษฐกิจ เพื่อการบริโภคและเพื่อการอนุรักษ์

4. ยุทธศาสตร์การพัฒนาสังคม

4.1 ส่งเสริมและพัฒนาบทบาทของคณะกรรมการหมู่บ้านและชุมชนให้เข้มแข็งเพื่อเป็นผู้นำการพัฒนาชุมชนและท้องถิ่นที่มีคุณภาพ

4.2 ส่งเสริมโครงการพัฒนาระดับหมู่บ้าน

4.3 ส่งเสริมพัฒนาบทบาทและคุณภาพชีวิตของสตรี ผู้สูงอายุ ผู้พิการ และผู้ด้อยโอกาสโดยจัดกิจกรรมที่เหมาะสมและดำเนินการให้เกิดกองทุนหรือจัดหางบประมาณเพื่อดำเนินการพัฒนาบทบาทและคุณภาพชีวิตอย่างต่อเนื่อง

4.4 ส่งเสริม พัฒนาคุณภาพของเด็กและเยาวชน เพื่อเป็นบุคลากรที่มีคุณภาพของสังคมต่อไปในอนาคต

4.5 ส่งเสริมพัฒนาคุณภาพและศักยภาพตามความสามารถของแรงงานในท้องถิ่น

4.6 ดำเนินการ สนับสนุน และประสานการปฏิบัติเพื่อป้องกันและให้มีการปราบปรามและแก้ไขปัญหาการเสพติด การผลิต การจำหน่ายยาเสพติดในทุกระดับ

4.7 ดำเนินการโครงการ อบจ. สัญจรเพื่อให้บริการประชาชน และรับทราบปัญหา อุปสรรค และความต้องการของประชาชนในพื้นที่

4.8 ส่งเสริมและประกาศเกียรติคุณผู้ที่เป็นแบบอย่างที่ดี และสร้างคุณประโยชน์ต่อสังคมรวมทั้งจัดสร้างหอเกียรติยศ (Hall of Fame) เพื่อประกาศเกียรติคุณ ผู้มีคุณูปการ และสร้างชื่อเสียงให้แก่จังหวัดนครราชสีมา

5. ยุทธศาสตร์การพัฒนาสาธารณสุข

5.1 สนับสนุนการจัดตั้งกองทุน และเพิ่มสวัสดิการเพื่อพัฒนาศักยภาพของอาสาสมัครสาธารณสุขหมู่บ้าน (อสม.)

5.2 ส่งเสริมและสนับสนุนให้การรักษาพยาบาลประชาชนในระดับตำบล หมู่บ้านและชุมชนที่มีคุณภาพและมาตรฐาน เพื่อให้ประชาชนได้รับบริการที่ดี ทัวถึงและทันเหตุการณ์ โดยร่วมมือกับโรงพยาบาลส่งเสริมสุขภาพตำบล และหน่วยงานหรือองค์กรที่เกี่ยวข้อง

5.3 ส่งเสริมสุขภาพและอนามัยของประชาชนในระดับหมู่บ้านและชุมชน ให้มีสุขภาพแข็งแรง โดยให้การเรียนรู้การดูแลสุขภาพ การออกกำลังกาย การป้องกันโรค การใช้ยาอย่างถูกต้อง และการเข้ารับการตรวจสุขภาพหรือการรับบริการด้านสาธารณสุขตามขั้นตอนและวิธีการทางการแพทย์

6. ยุทธศาสตร์การพัฒนาโครงสร้างพื้นฐาน

6.1 ส่งเสริมสนับสนุนการวางระบบการพัฒนาด้านโครงสร้างคุณภาพชีวิตพื้นฐานให้สอดคล้องกับความจำเป็นและความต้องการของประชาชนในการดำรงชีวิตอย่างพอเพียง

6.2 ก่อสร้าง ปรับปรุงเส้นทางคมนาคมอย่างทั่วถึง ให้สามารถตอบสนองความต้องการและแก้ไขปัญหาความเดือดร้อนของประชาชน โดยเฉพาะเส้นทางคมนาคมขนส่งผลผลิตทางการเกษตร แหล่งท่องเที่ยว และพื้นที่อื่น ๆ ที่เกี่ยวข้องกับการดำรงชีวิตของประชาชน

6.3 ประสาน สนับสนุน ร่วมมือกับส่วนราชการ และองค์กรปกครองส่วนท้องถิ่นอื่นๆ เพื่อสนับสนุนเครื่องมือ เครื่องจักรกล ตลอดจนผู้ปฏิบัติงานที่มีความชำนาญในการก่อสร้าง ปรับปรุง เส้นทางคมนาคม

6.4 ประสานในการแก้ไขปัญหาความเดือดร้อนของประชาชนในด้านสาธารณสุขโรค

6.5 ดำเนินการปรับปรุงระบบขนส่งในความรับผิดชอบขององค์การบริหารส่วนจังหวัดนครราชสีมา เพื่อแก้ไขปัญหาการจราจร ความปลอดภัยและความเป็นระเบียบในการให้บริการแก่ประชาชน

7. ยุทธศาสตร์การพัฒนาการท่องเที่ยว ศาสนา-วัฒนธรรมประเพณี และกีฬา

7.1 พัฒนาฟื้นฟูและส่งเสริมกิจกรรมด้านศาสนา ศิลปวัฒนธรรมและประเพณีของชุมชนท้องถิ่นโคราช เพื่อการอนุรักษ์สืบสานและเชื่อมโยงสู่กิจกรรมการท่องเที่ยว

7.2 พัฒนาและฟื้นฟูแหล่งท่องเที่ยวเดิม สร้างแหล่งท่องเที่ยวใหม่ รวมทั้งกิจกรรมด้านการท่องเที่ยว และสิ่งอำนวยความสะดวกต่างๆเพื่อกระตุ้นเศรษฐกิจ และสร้างรายได้จากการท่องเที่ยวของจังหวัดนครราชสีมาเพิ่มขึ้น โดยร่วมมือกับองค์กรปกครองส่วนท้องถิ่นในจังหวัดหน่วยงานและส่วนราชการ ตลอดจนองค์กรภาคเอกชนที่เกี่ยวข้อง

7.3 สนับสนุนและส่งเสริมความสามารถของผู้ประกอบการธุรกิจท่องเที่ยว และสร้างเครือข่าย เพื่อพัฒนาคุณภาพสินค้าและบริการ โดยการจับคู่ธุรกิจพัฒนาคุณภาพสินค้าและขยายตลาดสินค้าทั้งภายในประเทศ และต่างประเทศ

7.4 ส่งเสริมและสนับสนุนกิจกรรมลานกีฬาชุมชน และจัดการแข่งขันกีฬาประเภทต่างๆ ตั้งแต่ระดับหมู่บ้านจนถึงระดับจังหวัด เพื่อให้เยาวชน นักเรียน นักศึกษา เกิดความสนใจและมีแรงจูงใจในกิจกรรมกีฬารวมถึงการสร้างความเป็นเลิศทางด้านกีฬาสู่กีฬาอาชีพในระดับชาติและนานาชาติ

8. ยุทธศาสตร์การบริหารจัดการบ้านเมืองที่ดี

8.1 ปรับปรุงโครงสร้างการบริหารงานขององค์การบริหารส่วนจังหวัดนครราชสีมา เพื่อให้รองรับการปฏิบัติภารกิจหน้าที่ ตามที่กฎหมายกำหนดอย่างมีประสิทธิภาพ

8.2 นำระบบสารสนเทศมาใช้ในการบริหารงานภายในองค์กร เพื่อให้บริการกับประชาชนให้สะดวก รวดเร็ว แม่นยำ โดยยึดถือประโยชน์สูงสุดของประชาชนผู้รับบริการเป็นสำคัญ

8.3 สนับสนุนบุคลากรขององค์การบริหารส่วนจังหวัดนครราชสีมา ให้ได้รับการศึกษา อบรม การทำวิจัย เพิ่มพูนความรู้ เพื่อยกระดับประสิทธิภาพ การทำงานให้เกิดประสิทธิผลในการบริการประชาชน

8.4 บูรณาการการจัดทำแผนพัฒนาท้องถิ่น ร่วมกันระหว่างหน่วยงานภาครัฐและเอกชน องค์กรปกครองส่วนท้องถิ่น เพื่อพัฒนาท้องถิ่น สร้างประโยชน์สูงสุดแก่ประชาชนในจังหวัดนครราชสีมา

8.5 เปิดโอกาสให้ประชาชนได้เข้ามามีส่วนร่วมในการกำหนดนโยบาย และความต้องการของประชาชนในการพัฒนาจังหวัดนครราชสีมา

9. ยุทธศาสตร์การรักษาความปลอดภัยในชีวิตและทรัพย์สิน

9.1 ส่งเสริมและสนับสนุนการติดตั้งระบบเตือนภัยธรรมชาติ และภัยพิบัติต่างๆ

9.2 ส่งเสริมสนับสนุนและร่วมมือกับส่วนราชการ หน่วยงาน มูลนิธิการกุศลและองค์กรที่เกี่ยวข้องในการเตรียมความพร้อมในการป้องกันภัย และการช่วยเหลือผู้ประสบภัย

9.3 ส่งเสริมและสนับสนุนการติดตั้งระบบกล้องวงจรปิดในเขตชุมชนและสถานที่สำคัญ เพื่อสร้างความอบอุ่นใจ และความปลอดภัยในชีวิตและทรัพย์สินของประชาชน

9.4 สนับสนุนการฝึกอบรมจัดตั้งและอบรมฟื้นฟูตำรวจบ้าน และอาสาสมัครป้องกันภัยฝ่ายพลเรือน (อปพร.) เพื่อเป็นกำลังสนับสนุนเจ้าหน้าที่รัฐ และดูแลรักษาความปลอดภัยและการจราจรในชุมชนหมู่บ้าน

10. ยุทธศาสตร์การอนุรักษ์ทรัพยากรธรรมชาติและสิ่งแวดล้อม

10.1 ส่งเสริมสนับสนุนและร่วมมือกับส่วนราชการ องค์กรปกครองส่วนท้องถิ่น ภาคเอกชน ในการพัฒนาฟื้นฟูและอนุรักษ์แหล่งน้ำ ลุ่มน้ำลำคลอง และป่าไม้ให้มีความอุดมสมบูรณ์

10.2 ส่งเสริมสนับสนุนและร่วมมือกับส่วนราชการ องค์กรปกครองส่วนท้องถิ่นและภาคเอกชน ในการรณรงค์สร้างจิตสำนึก เพื่อป้องกันและแก้ไขปัญหามลพิษและปัญหาสิ่งแวดล้อมของชุมชนท้องถิ่นทุกระดับ

10.3 ส่งเสริมสนับสนุนและสร้างความร่วมมือกับส่วนราชการที่เกี่ยวข้อง องค์กรปกครองส่วนท้องถิ่น ในการจัดทำระบบกำจัดขยะรวม เพื่อจัดการขยะมูลฝอยและสิ่งปฏิกูลอย่างเป็นระบบ

ยุทธศาสตร์ของเทศบาลตำบลจรเข้หิน

วิสัยทัศน์

“องค์กรนำอยู่ มุ่งสู่การพัฒนา แก้ปัญหาอย่างบูรณาการ”

พันธกิจ (Mission)

- 1) องค์กรนำอยู่
 - 1.1) องค์กรแห่งธรรมาภิบาล
 - 1.2) ประชาชนมีส่วนร่วม
 - 1.3) สนับสนุนการพัฒนาองค์กรแห่งการเรียนรู้
 - 1.4) ภูมิทัศน์สวยงาม
 - 1.5) สร้างสามัคคี
- 2) สู่การพัฒนา
 - 2.1) พัฒนากระบวนการศึกษาศาสนาศิลปวัฒนธรรมประเพณี
 - 2.2) พัฒนาการอาชีพ
 - 2.3) พัฒนาสาธารณสุข และส่งเสริมคุณภาพชีวิต
 - 2.4) พัฒนาโครงสร้างพื้นฐาน
 - 2.5) พัฒนาทรัพยากรธรรมชาติ สิ่งแวดล้อมและพลังงาน
- 3) แก้ปัญหาอย่างบูรณาการ
 - 3.1) แก้ปัญหาความเดือดร้อนจากการร้องเรียน
 - 3.2) แก้ปัญหาภัยพิบัติ
 - 3.3) จัดระเบียบชุมชน

ยุทธศาสตร์การพัฒนาท้องถิ่นเทศบาลตำบลจระเข้หิน

- 1) ยุทธศาสตร์การพัฒนาด้านโครงสร้างพื้นฐาน
- 2) ยุทธศาสตร์การพัฒนาด้านการรักษาความปลอดภัยในชีวิตและทรัพย์สิน
- 3) ยุทธศาสตร์การพัฒนาการเกษตรและเศรษฐกิจชุมชนบนพื้นฐานเศรษฐกิจพอเพียง
- 4) ยุทธศาสตร์การพัฒนาทางการศึกษา ศาสนา ศิลปะ วัฒนธรรม การกีฬา นันทนาการ และ

การท่องเที่ยว

- 5) ยุทธศาสตร์พัฒนาสังคมและเสริมสร้างพลังชุมชน
- 6) ยุทธศาสตร์พัฒนาด้านสาธารณสุข
- 7) ยุทธศาสตร์การบริหารราชการให้มีประสิทธิภาพคุณภาพ
- 8) ยุทธศาสตร์การอนุรักษ์ทรัพยากรธรรมชาติสิ่งแวดล้อมและพลังงานทดแทน

เป้าประสงค์การพัฒนาท้องถิ่น

- 1) เพื่อปรับปรุงโครงสร้างพื้นฐาน และสาธารณูปโภค
 - 2) เพื่อบรรเทาความเดือดร้อนของประชาชน และสังคมเกิดความสงบสุข
 - 3) เพื่อส่งเสริมการเกษตรตามแนวทางพระราชดำริและภูมิปัญญาท้องถิ่น
 - 4) เพื่อให้เกิดประสิทธิภาพในการเรียนการสอน การเรียนรู้ในชุมชน และประชาชนให้
- ความสำคัญกับ ศาสนา และการท่องเที่ยวเชิงวัฒนธรรม ประเพณีที่ดั้งเดิมของท้องถิ่น

- 5) เพื่อให้ประชาชนที่มีความเป็นอยู่ที่ดีขึ้น และสถาบันครอบครัวมีความเข้มแข็ง อบอุ่น
- 6) เพื่อบริการการป้องกันและระงับโรคติดต่อ กำจัดขยะมูลฝอย สิ่งปฏิกูล และน้ำเสีย
- 7) เพื่อให้ประชาชนมีส่วนร่วมทางการเมือง และ เพิ่มประสิทธิภาพการทำงานของเทศบาล
- 8) เพื่อให้ประชาชนมีความสนใจ ใส่ใจ ด้านทรัพยากรธรรมชาติและสิ่งแวดล้อม

ตัวชี้วัดในการพัฒนาท้องถิ่น

- 1) สามารถจัดให้มีสาธารณูปโภค ได้อย่างสะดวกปลอดภัย
- 2) ประชาชนเกิดความปลอดภัยในชีวิตทรัพย์สินและสังคมเกิดความสงบสุข
- 3) มีศักยภาพในการจัดการส่งเสริมการฝึกอาชีพของประชาชนในเขตเทศบาลฯ
- 4) ได้จัดให้มีการส่งเสริมการศึกษา สตรี เด็ก เยาวชน คนชรา และผู้พิการ ในระดับภาคบังคับ
- 5) ประชาชนที่มีความเป็นอยู่ที่ดีขึ้น และชุมชนมีความเข้มแข็ง
- 6) มีศักยภาพในการป้องกัน ควบคุม และระงับโรคติดต่อ จัดการกำจัดขยะมูลฝอย สิ่งปฏิกูล และน้ำเสีย ในเขตพื้นที่เทศบาลฯ ได้อย่างมีประสิทธิภาพ
- 7) บุคลากรได้รับการพัฒนาเพิ่มศักยภาพเพิ่มมากขึ้น เพื่อการบริการสาธารณะ
- 8) มีศักยภาพในการส่งเสริมและบำรุงรักษาศิลปะร่วมสมัย และภูมิปัญญาท้องถิ่น

ค่าเป้าหมายการพัฒนาท้องถิ่น

- 1) ประชาชนระบบการคมนาคมทั้งทางบกและทางน้ำมีความสมบูรณ์ครอบคลุมทั่วพื้นที่เขตเทศบาลตำบลจรเข้หิน
- 2) ประชาชนมีความปลอดภัยในชีวิตทรัพย์สินและสังคมเกิดความสงบสุข
- 3) ประชาชนมีศักยภาพในการส่งเสริม สนับสนุนการศึกษาให้ประชาชนให้ในระดับภาคบังคับ
- 4) ประชาชนได้รับการส่งเสริมการฝึกอาชีพของแก่ประชาชนได้อย่างทั่วถึง
- 5) ประชาชนที่มีความเป็นอยู่ที่ดีขึ้น และสถาบันครอบครัวมีความเข้มแข็ง
- 6) ประชาชนมีความสามารถในการควบคุม ป้องกัน และระงับโรคติดต่อได้อย่างรวดเร็ว และมี
 7) บุคลากรได้รับการพัฒนาเพิ่มศักยภาพ ประชาชนได้รับการบริการสาธารณะเป็นไปอย่าง
 บริสุทธิ์ ยุติธรรม
- 8) ประชาชนมีส่วนร่วมการส่งเสริม ศิลปะ และภูมิปัญญาท้องถิ่นที่ยั่งยืน

กลยุทธ์การพัฒนาท้องถิ่น

- 1) พัฒนาด้านโครงสร้างพื้นฐาน
- 2) พัฒนาด้านการรักษาความปลอดภัยในชีวิตและทรัพย์สิน
- 3) พัฒนาด้านการเกษตรและเศรษฐกิจชุมชนบนพื้นฐานเศรษฐกิจพอเพียง
- 4) พัฒนาด้านการศึกษา ศาสนา ศิลปะ วัฒนธรรม การกีฬา นันทนาการ และการท่องเที่ยว
- 5) พัฒนาด้านสังคมและเสริมสร้างพลังชุมชน
- 6) พัฒนาด้านสาธารณสุข
- 7) พัฒนาด้านการบริหารราชการให้มีประสิทธิภาพคุณภาพ
- 8) พัฒนาด้านการอนุรักษ์ทรัพยากรธรรมชาติสิ่งแวดล้อมและพลังงานทดแทน

จุดยืนยุทธศาสตร์การการพัฒนาท้องถิ่น

- 1) ต้องมีเป้าหมาย เพื่อตอบสนองความต้องการของประชาชนในพื้นที่
- 2) ต้องมีการบริหารยุทธศาสตร์การพัฒนาท้องถิ่น
- 3) มีความสอดคล้องของยุทธศาสตร์ประเทศกับท้องถิ่น
- 4) การดำเนินตามภารกิจขององค์กรปกครองส่วนท้องถิ่น
- 5) ความสอดคล้องสิ่งที่ทำกับสิ่งที่ต้องการของประชาชน
- 6) มีการบริหารด้านทรัพยากรอย่างคุ้มค่าและประหยัด

ความเชื่อมโยงทางยุทธศาสตร์ในภาพรวม

ในการจัดทำแผนพัฒนาท้องถิ่นสี่ปีมีความเชื่อมโยงกับ แผนยุทธศาสตร์ชาติ ๒๐ ปี แผนพัฒนาเศรษฐกิจและสังคมแห่งชาติ ฉบับที่ ๑๒ แผนพัฒนากลุ่มจังหวัด แผนพัฒนาจังหวัด แผนพัฒนาองค์กรปกครองส่วนท้องถิ่นในพื้นที่ และแผนพัฒนาอำเภอ

2. ปัจจัยและสถานการณ์การเปลี่ยนแปลงที่มีผลต่อการพัฒนา

การวิเคราะห์กรอบการจัดทำยุทธศาสตร์ของเทศบาลตำบลจระเข้หิน

สภาพปัญหาด้านโครงสร้างพื้นฐาน

- 1) เส้นทางคมนาคมในตำบลและหมู่บ้านยังไม่อยู่ในระดับมาตรฐานที่ควรจะเป็น เนื่องจากยังมีเส้นทางที่เป็นถนนลูกรังและถนนดิน
- 2) การก่อสร้างถนนบางสายไม่มีการวางท่อระบายน้ำทำให้น้ำท่วมในฤดูฝน
- 3) ไฟฟ้าสาธารณะมีไม่เพียงพอกับความต้องการของประชาชน
- 4) ระบบโทรคมนาคมขั้นพื้นฐานมีไม่เพียงพอกับความต้องการของประชาชน
- 5) ปัญหาด้านการประปา ระบบการจ่ายน้ำประปาในหมู่บ้านยังไม่ดีพอ ท่อเมนประปามีสภาพแก่น้ำประปายังไม่ได้มาตรฐาน

สภาพปัญหาด้านเศรษฐกิจ

- 1) ประชาชนบางส่วนยังว่างงาน
- 2) การส่งเสริมอาชีพมีน้อย
- 3) ปัญหาการขาดการรวมกลุ่มของประชาชนอย่างต่อเนื่อง
- 4) ราคาผลผลิตตกต่ำ ประชาชนยังขาดความรู้ในการแปรรูปผลิตภัณฑ์ทางการเกษตร

สภาพปัญหาด้านสาธารณสุขและอนามัย

- 1) ปัญหาขาดแคลนแหล่งข้อมูลข่าวสารด้านสาธารณสุขและอนามัย
- 2) ปัญหาการแพร่ระบาดของยาเสพติด
- 3) ปัญหาการแพร่ระบาดและการป้องกันโรคไข้เลือดออก, โรคพิษสุนัขบ้า
- 4) ปัญหาโรคติดต่อ และโรคไม่ติดต่อ ประชาชนยังขาดความรู้ ความเข้าใจในการป้องกัน

โรคติดต่อ

สภาพปัญหาด้านแหล่งน้ำ

- 1) ปัญหาลำคลองตื้นเขิน และมีวัชพืชปกคลุมทำให้การระบายน้ำไม่ดี

สภาพปัญหาด้านการศึกษา ศาสนาและวัฒนธรรม

- 1) ปัญหาด้านการขาดสถานที่ สำหรับการให้บริการด้านข้อมูลข่าวสารแก่ประชาชน
- 2) ปัญหาขาดการมีส่วนร่วมของประชาชนในการส่งเสริมด้านการศาสนา จารีตประเพณี วัฒนธรรม และภูมิปัญญาท้องถิ่น
- 3) ปัญหาการขาดความรู้ด้านกฎหมาย สิทธิหน้าที่ของประชาชน
- 4) ประชาชนขาดตระหนักในการมีส่วนร่วมในการจัดกิจกรรม

สภาพปัญหาด้านการเมือง และการบริหาร

- 1) ประชาชนขาดความตระหนักในการมีส่วนร่วมทางด้านการเมือง และการบริหาร
- 2) การประชาสัมพันธ์ข่าวสารทางหอกระจายข่าวไม่ทั่วถึง
- 3) ปัญหาด้านประสิทธิภาพในการปฏิบัติงาน เนื่องจากสมาชิกสภาองค์การบริหารส่วนตำบล พนักงานส่วนตำบล ลูกจ้างประจำ และพนักงานจ้าง ยังไม่มีความเข้าใจในบทบาทหน้าที่ และระเบียบกฎหมายในการปฏิบัติงาน
- 4) ปัญหาการขาดบุคลากรที่มีความรู้ความสามารถตามกรอบอัตรากำลัง
- 5) วัสดุ ครุภัณฑ์ อุปกรณ์ที่ทันสมัยในการปฏิบัติงานยังไม่เพียงพอ

สภาพปัญหาด้านทรัพยากรธรรมชาติและสิ่งแวดล้อม

- 1) ปัญหาด้านการจัดการขยะมูลฝอย การจัดเก็บขยะไม่ทันตามความต้องการของประชาชน
- 2) ปัญหาประชาชนขาดจิตสำนึกในการรักษาความสะอาดโดยส่วนรวม
- 3) ปัญหาคุณภาพของสิ่งแวดล้อมเสื่อมโทรมจากโรงงานอุตสาหกรรม

ผลการวิเคราะห์ศักยภาพของท้องถิ่น (ตามหลัก SWOT Analysis)

ปัจจัยภายใน

| จุดแข็ง (Strength : S) | จุดอ่อน (Weakness : W) |
|---|---|
| <ol style="list-style-type: none"> 1. มีทรัพยากรธรรมชาติอุดมสมบูรณ์ มีเขื่อนกักเก็บน้ำไว้ใช้ตลอดทั้งปี ต้นแม่น้ำมูล 2. เส้นทางคมนาคม และการขนส่งสะดวก 3. เป็นแหล่งผลิตทางการเกษตร 4. ประชาชนมีความรู้ในระดับปานกลาง 5. มีแหล่งเงินทุนในแต่ละหมู่บ้าน 6. มีองค์ความรู้ด้านวัฒนธรรมท้องถิ่น 7. ผู้นำชุมชนมีความเข้มแข็ง 8. มีอาณาเขตพื้นที่ตั้งเหมาะสมกับการพัฒนาทุกๆด้าน | <ol style="list-style-type: none"> 1. มีปัญหาสิ่งแวดล้อม มลพิษทางอากาศจากฟาร์มไก่และโรงงานอุตสาหกรรม น้ำเสียจากโรงงานอุตสาหกรรม และขยะมูลฝอยใช้ชุมชน 2. งบประมาณในการพัฒนามีจำนวนจำกัด แต่ความต้องการของประชาชนมีมากขึ้น 3. ขาดความร่วมมือจากประชาชนในการชำระภาษีและการมีส่วนร่วมในกิจกรรมต่างๆ 4. ขาดความรู้ และจิตสำนึกในการอนุรักษ์ทรัพยากรธรรมชาติและสิ่งแวดล้อม 5. ขาดการวางผังเมืองที่ดี 6. ราคาผลิตทางการเกษตรตกต่ำ 7. การบังคับใช้ข้อบัญญัติต่างๆในพื้นที่ยังไม่สามารถที่จะดำเนินการได้เต็มที่ |

ปัจจัยภายนอก

| โอกาส (Opportunity : O) | อุปสรรค (Threat : T) |
|--|---|
| <ol style="list-style-type: none"> 1. สภาพวิถีชีวิตประชาชนตื่นตัวให้ความสนใจในการดูแลสุขภาพส่งผลที่ดีต่อภาคเกษตรกรรมอินทรีย์ 2. การขยายตัวทางเศรษฐกิจและสังคมสามารถสร้างงานและรายได้แก่ประชาชน 3. นโยบายของรัฐบาลครอบคลุมทุกมิติส่งผลต่อภาพรวมของประชาชน 4. ประเทศไทยเข้าสู่ประชาคมเศรษฐกิจอาเซียน | <ol style="list-style-type: none"> 1. ไม่สามารถควบคุมราคาต้นทุนในการผลิตสินค้าทางการเกษตรได้ 2. ระบบสาธารณูปโภคและสาธารณูปการไม่เพียงพอต่อการเปลี่ยนแปลง 3. ภัยพิบัติทางธรรมชาติ การเปลี่ยนแปลงของอุณหภูมิโลก และสภาวะแวดล้อมที่เปลี่ยนแปลง 4. การเข้าสู่ประชาคมเศรษฐกิจอาเซียน ทำให้มีการแข่งขันสูงตลอดจนนวัตกรรม หรือเทคโนโลยีสมัยใหม่ที่ราคาสูง 5. การเปลี่ยนแปลงทางการเมืองการบริหาร |

การประเมินสถานการณ์สภาพแวดล้อมภายนอกที่เกี่ยวข้อง

สร้างความเข้าใจกับหน่วยงานที่เกี่ยวข้อง

- ๑) สร้างความเข้าใจกับฝ่ายต่างๆ ในองค์กรปกครองส่วนท้องถิ่น
- ๒) สร้างความเข้าใจกับประชาชน ศึกษาสำรวจปัญหา และความต้องการที่แท้จริง
- ๓) แต่งตั้งคณะทำงานฝึกอบรมเสริมสร้างความรู้

ปัจจัยความสำเร็จ

- ๑) ผู้บริหารเทศบาล
- ๒) การรับรู้ความร่วมมือของเจ้าหน้าที่เทศบาล
- ๓) การมีส่วนร่วม ระดับการมีส่วนร่วมของประชาชน
- ๔) การประสานและสนับสนุนจากภาคีภาครัฐและเอกชน
- ๕) ระบบฐานข้อมูล
- ๖) การเผยแพร่ประชาสัมพันธ์

บทบาทขององค์กรปกครองส่วนท้องถิ่นและผู้ที่เกี่ยวข้อง

- ๑) ผู้บริหารท้องถิ่น
 - ผู้นำให้นโยบาย ติดตามประเมินผล
- ๒) เจ้าหน้าที่ในองค์กรปกครองส่วนท้องถิ่น
 - ร่วมเป็นคณะทำงาน ประสานงานระหว่างฝ่าย สร้างบรรยากาศการทำงานที่ดี
- ๓) ประชาชนในท้องถิ่น และผู้รับบริการอื่นๆ
 - ร่วมเป็นคณะทำงาน ให้ข้อมูลและร่วมกำหนดความต้องการ
 - หน่วยงานราชการ สนับสนุนข้อมูล ความรู้ทางวิชาการ

๓.๓ ความเชื่อมโยงยุทธศาสตร์การพัฒนางานจังหวัดกับการพัฒนาขององค์กรปกครองส่วนท้องถิ่น
โครงสร้างเชื่อมโยงแผนยุทธศาสตร์การพัฒนางานเทศบาลตำบลระเซ่หิน พ.ศ. ๒๕๖๑-๒๕๖๕

แบบ ยท. 01

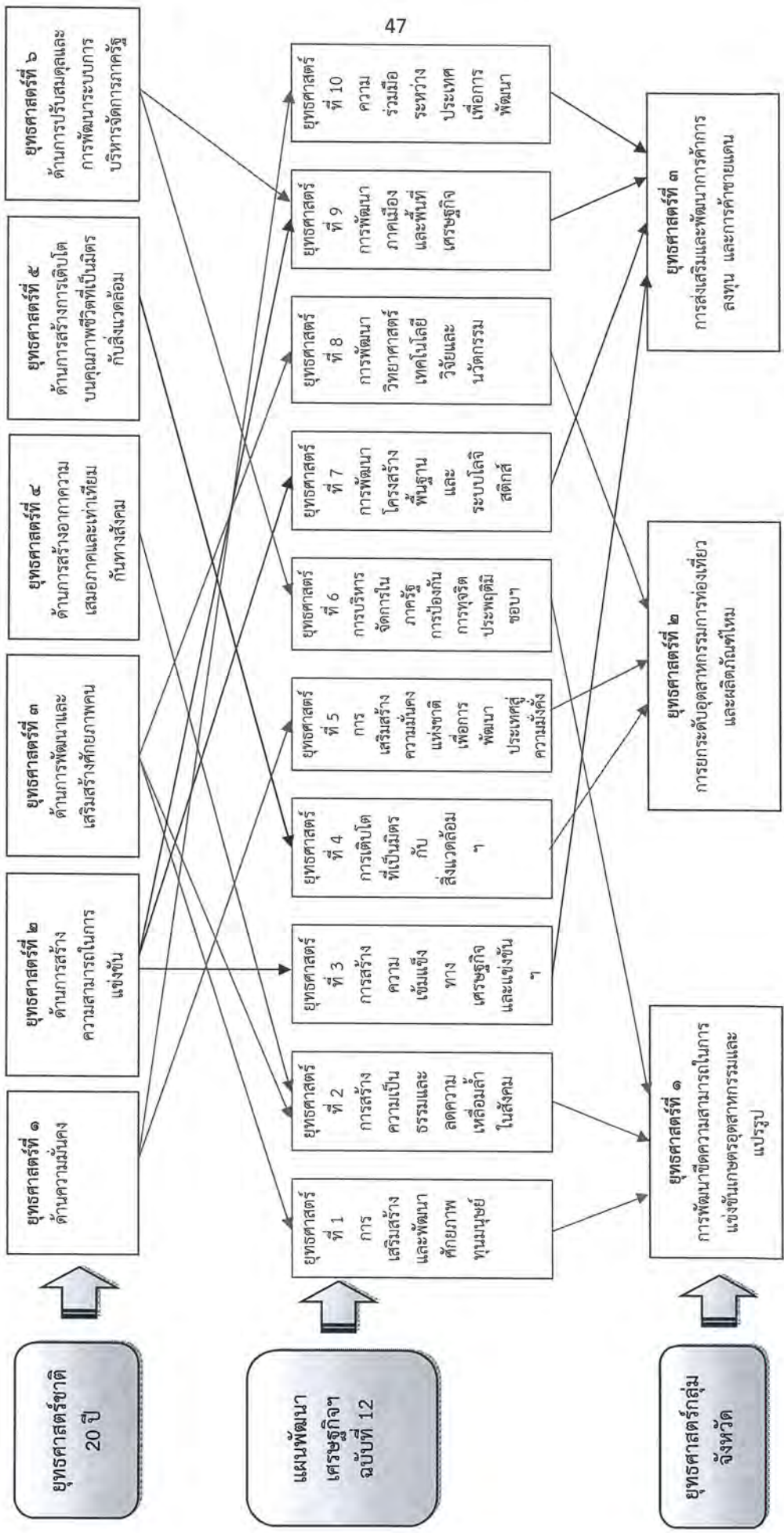

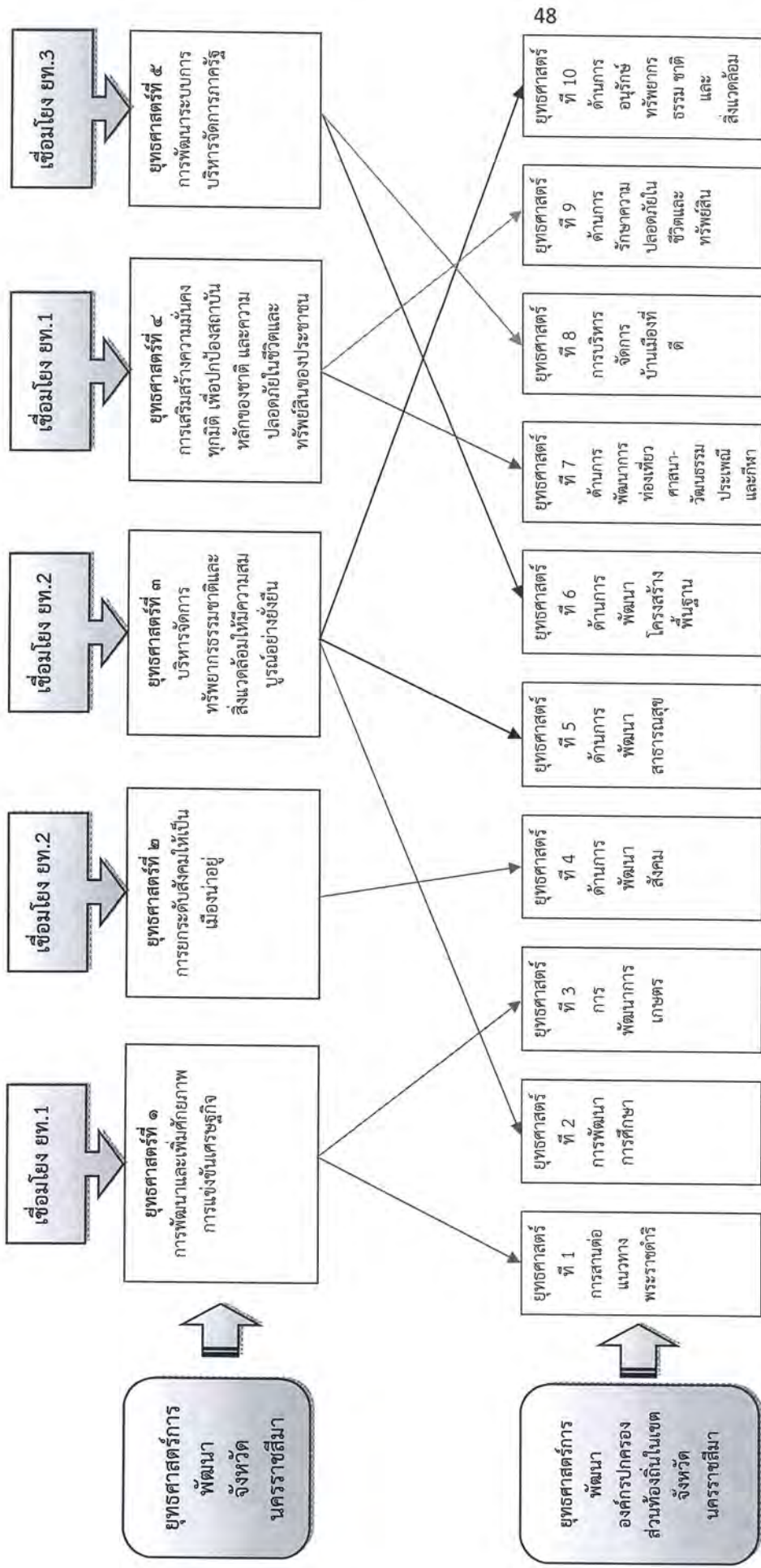

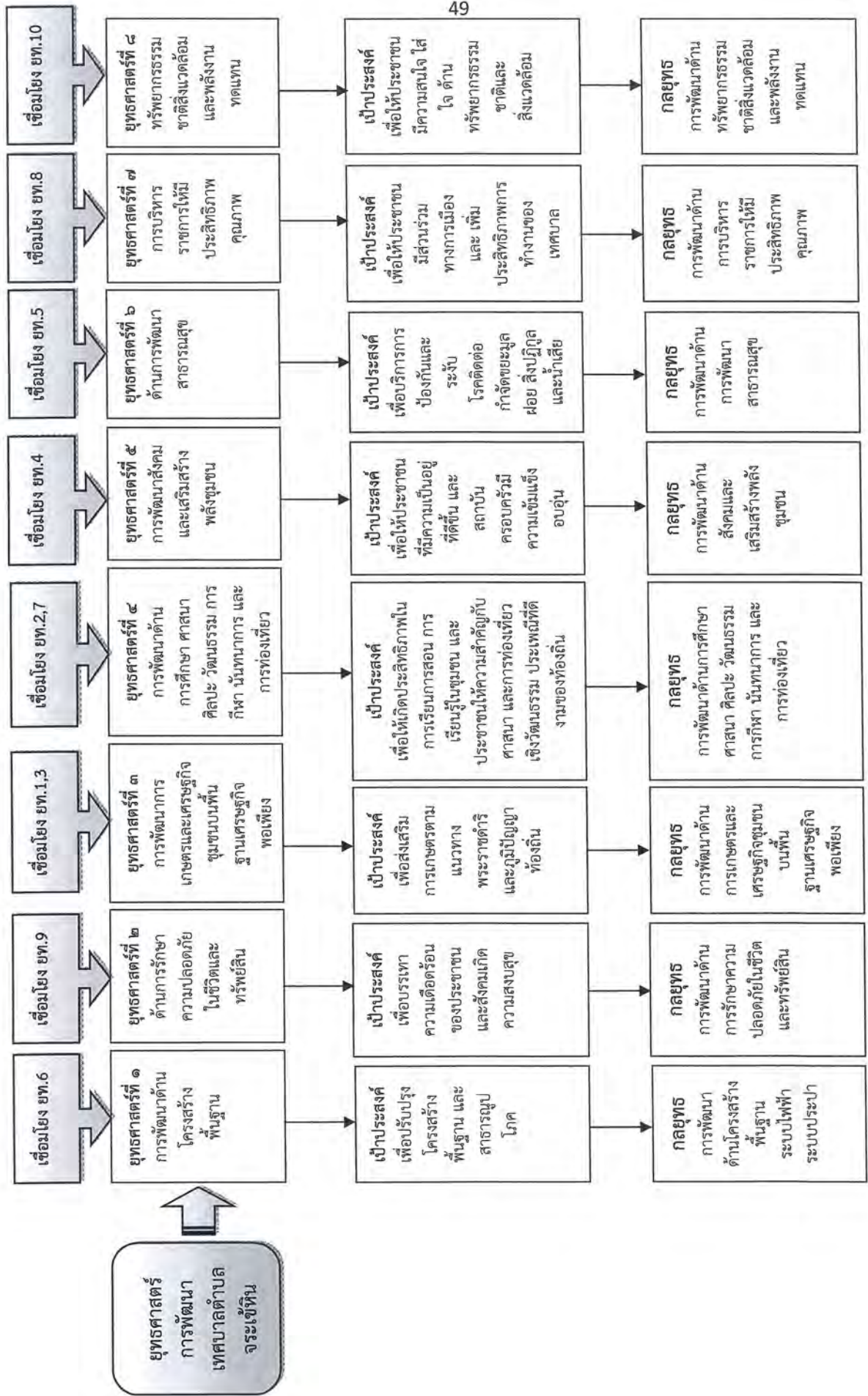

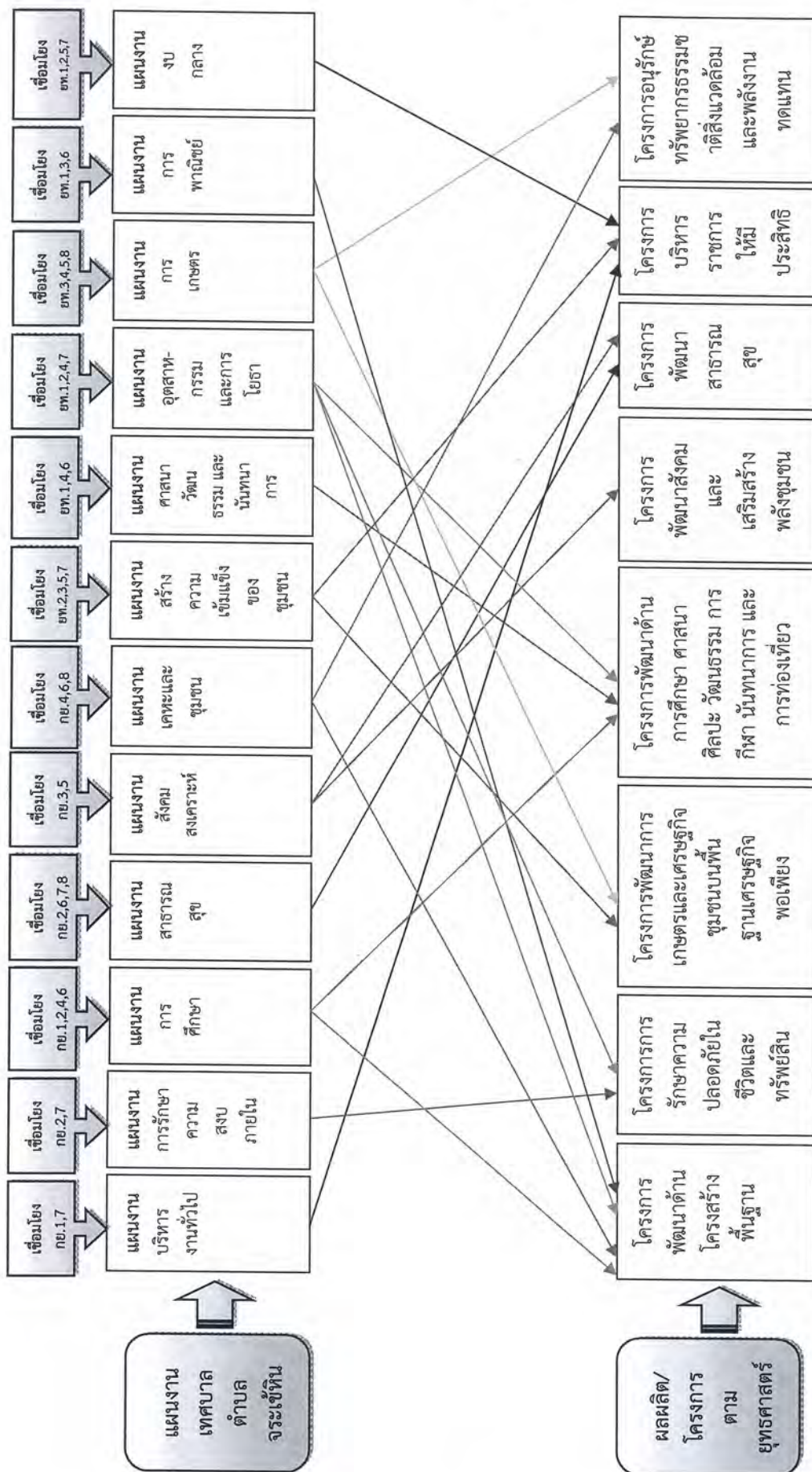

ยุทธศาสตร์การพัฒนาของเทศบาลตำบลจระเข้หิน Strategy Map

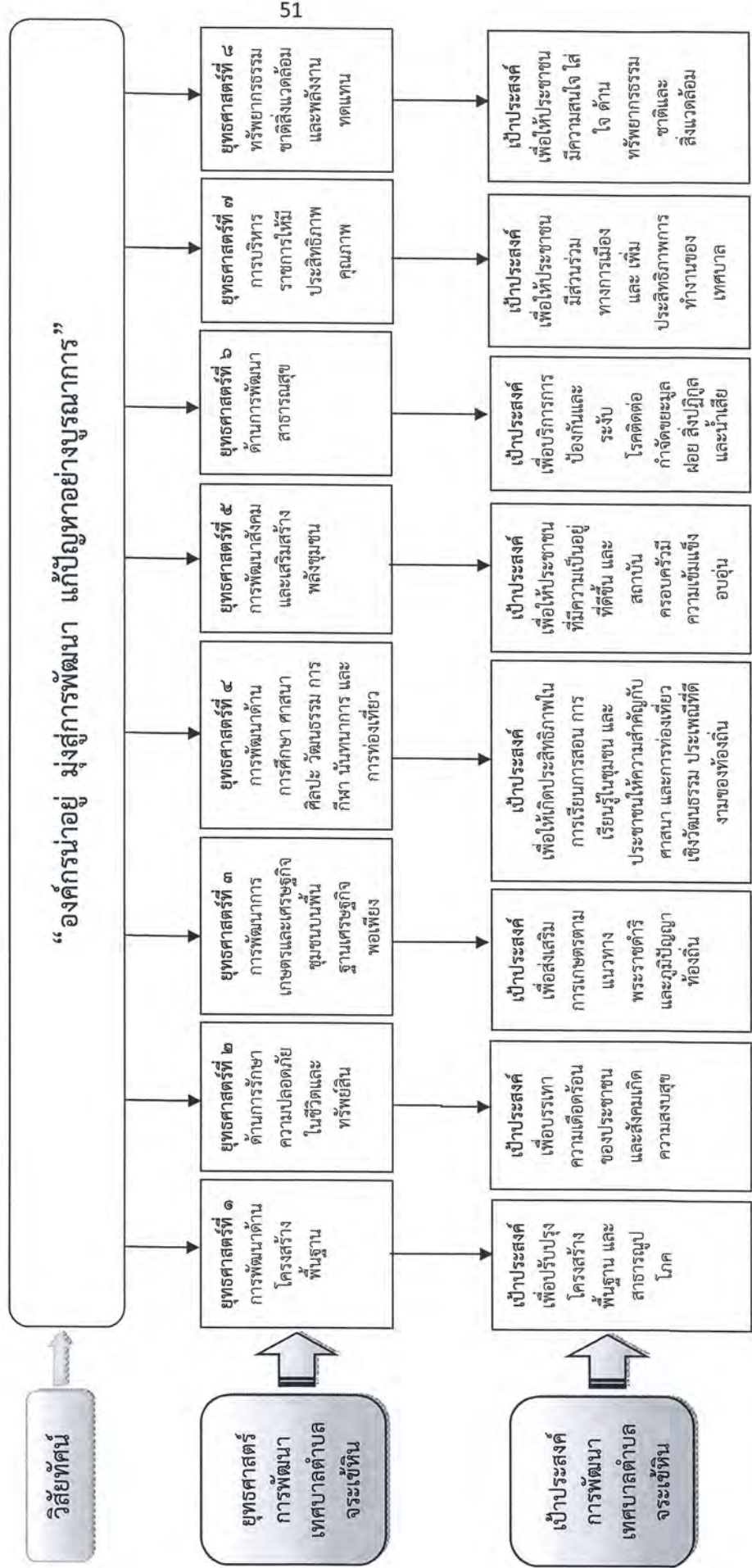

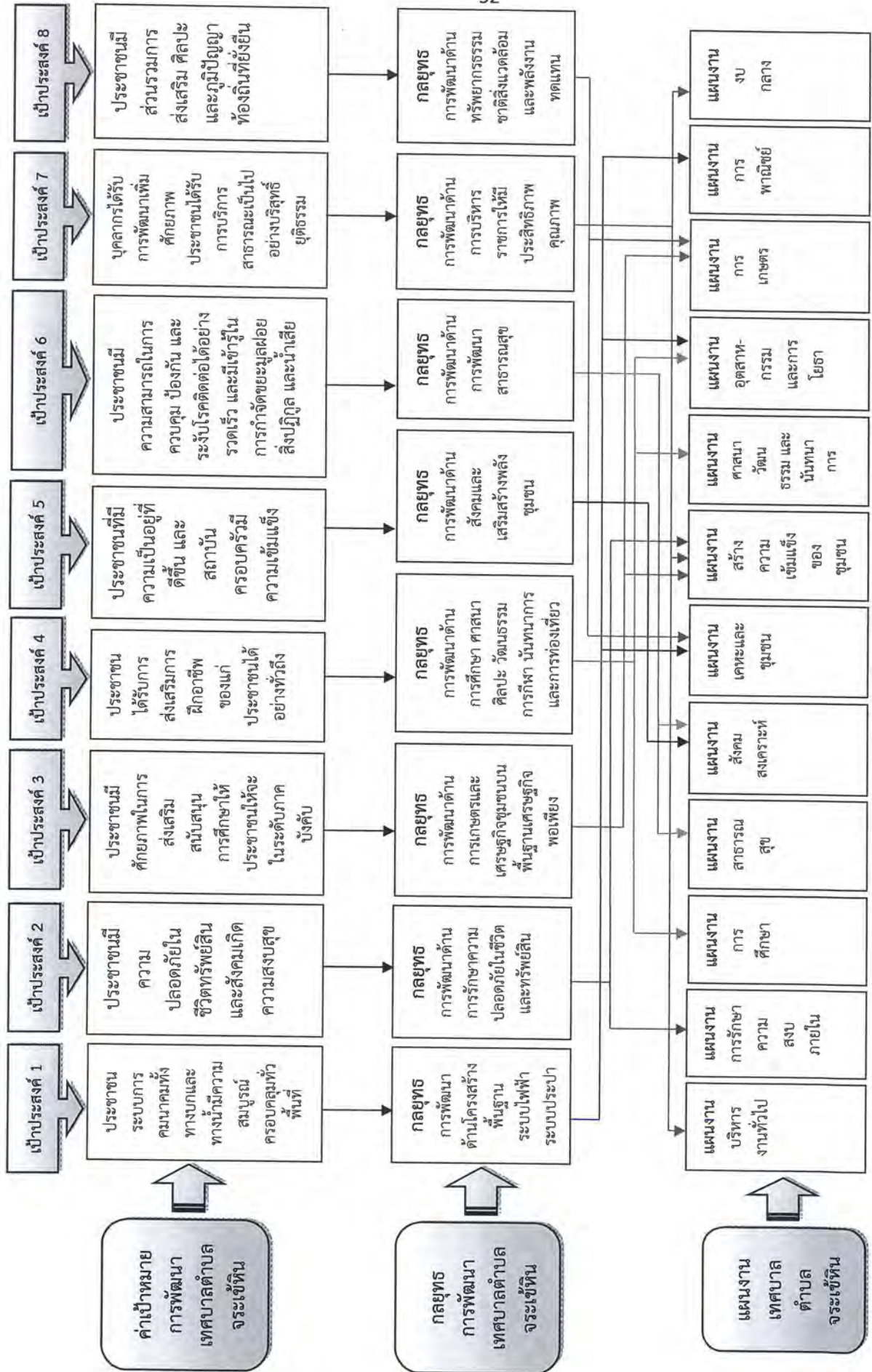

3.5 รายละเอียดยุทธศาสตร์การพัฒนา

แบบ ยท. 03

รายละเอียดแผนยุทธศาสตร์การพัฒนา (พ.ศ. 2561 – 2565)
เทศบาลตำบลจระเข้หิน อำเภอครบุรี จังหวัดนครราชสีมา

| ความเชื่อมโยง กับยุทธศาสตร์ จังหวัด นครราชสีมา | ยุทธศาสตร์ อปท. ในเขต จังหวัด นครราชสีมา | ยุทธศาสตร์ ทศ.จระเข้หิน | เป้าประสงค์ ตามพันธกิจ | ตัวชี้วัดระดับ เป้าประสงค์ (ตัวชี้วัดรวม) | ค่าเป้าหมาย (โครงการ) | | | | | ตัวชี้วัดระดับ กลยุทธ์ | ความก้าวหน้า ของ เป้าหมาย | โครงการ/ กิจกรรม | หน่วย รับผิดชอบ | หน่วย สนับสนุน |
|--|---|---|---|---|-----------------------|----|----|----|----|--|-----------------------------------|--|--------------------|-------------------|
| | | | | | 61 | 62 | 63 | 64 | 65 | | | | | |
| ยุทธศาสตร์ที่ 5 การพัฒนา ระบบการ บริหารจัดการ ภาครัฐ | ยุทธศาสตร์ที่ 6 ด้านการพัฒนา โครงสร้าง พื้นฐาน | 1. ยุทธศาสตร์ การพัฒนา โครงสร้าง พื้นฐาน | เพื่อพัฒนา โครงสร้าง พื้นฐาน การ บริการ สาธารณะ สาธารณูปโภค และ สาธารณูปการ ให้มี ประสิทธิภาพ มากยิ่งขึ้น | 1. ร้อยละของ หมู่บ้านมี ปัญหา ด้านโครงสร้าง พื้นฐาน | 18 | 36 | 54 | 72 | 90 | ร้อยละของ หมู่บ้านมี ปัญหา ด้านโครงสร้าง พื้นฐาน | เพิ่มขึ้น ปีละ 18 โครงการ | โครงการ ก่อสร้าง ถนน คสล., ถนนลาดยา งและราง ระบายน้ำ | กองช่าง | - |
| | | | | | 2 | 4 | 6 | 8 | 10 | ร้อยละของ หมู่บ้านมี ปัญหา ด้านโครงสร้าง พื้นฐาน | เพิ่มขึ้น ปีละ 2 โครงการ | โครงการ ก่อสร้าง ถนน คสล., ถนนลาดยา งและราง ระบายน้ำ (เกิน ศักยภาพ) | อบจ. | |

รายละเอียดแผนยุทธศาสตร์การพัฒนา (พ.ศ. 2561 - 2565)
เทศบาลตำบลจระเข้หิน อำเภอศรีนครินทร์ จังหวัดนครราชสีมา

| ความเชื่อมโยง กับยุทธศาสตร์ จังหวัด นครราชสีมา | ยุทธศาสตร์ อปท. ในเขต จังหวัด นครราชสีมา | ยุทธศาสตร์ ทต.จระเข้หิน | เป้าประสงค์ ตามพันธกิจ | ตัวชี้วัดระดับ เป้าประสงค์ (ตัวชี้วัดรวม) | ค่าเป้าหมาย (โครงการ) | | | | | ตัวชี้วัดระดับ กลยุทธ์ | ความก้าวหน้า ของ เป้าหมาย | โครงการ/ กิจกรรม | หน่วย รับผิดชอบ | หน่วย สนับสนุน |
|---|--|--|--|--|-----------------------|----|----|----|----|---|---------------------------------|---|--|-------------------|
| | | | | | 61 | 62 | 63 | 64 | 65 | | | | | |
| ยุทธศาสตร์ที่ 5 การพัฒนา ระบบการ บริหารจัดการ ภาครัฐ (ต่อ) | ยุทธศาสตร์ที่ 6 ด้านการพัฒนา โครงสร้าง พื้นฐาน (ต่อ) | 1. ยุทธศาสตร์ การพัฒนา โครงสร้าง พื้นฐาน (ต่อ) | เพื่อพัฒนา โครงสร้าง พื้นฐาน การ บริการ สาธารณะ สาธารณูปโภค และ สาธารณูปการ ให้มี ประสิทธิภาพ มากยิ่งขึ้น (ต่อ) | ร้อยละของ หมู่บ้านที่มีน้ำ สะอาดสำหรับ อุปโภคบริโภค อย่างเพียงพอ | 12 | 24 | 36 | 48 | 60 | ร้อยละของ หมู่บ้านมี ปัญหา ด้านโครงสร้าง พื้นฐาน | เพิ่มขึ้น ปีละ 12 โครงการ | โครงการ ก่อสร้างฝาย น้ำ, ท่อนบ กั้นน้ำ และ พัฒนาแหล่ง แหล่งน้ำ | กองช่าง และ กอง สาธารณสุข และ สิ่งแวดล้อม | - |
| | | | | ร้อยละของ หมู่บ้านมี ปัญหา ด้านโครงสร้าง พื้นฐาน | 4 | 8 | 12 | 16 | 20 | ร้อยละของ ประชาชนได้ ได้ประโยชน์ จากการออก กำลังกายและมี สุขภาพ แข็งแรง | เพิ่มขึ้น ปีละ 4 โครงการ | โครงการ ก่อสร้าง สนามกีฬา และสถาน กีฬา | กองช่าง และ กอง สาธารณสุข และ สิ่งแวดล้อม | |
| | | | | ร้อยละของ หมู่บ้านมี ปัญหา ด้านโครงสร้าง พื้นฐาน | 9 | 18 | 27 | 36 | 45 | ร้อยละของ หมู่บ้านมี ปัญหา ด้านโครงสร้าง พื้นฐาน | เพิ่มขึ้น ปีละ 9 โครงการ | ร้อยละของ หมู่บ้านมี ปัญหา ด้าน โครงสร้าง พื้นฐาน | กองช่าง | |

รายละเอียดแผนยุทธศาสตร์การพัฒนา (พ.ศ. 2561 - 2565)
เทศบาลตำบลจะเข้หิน อำเภอศรีนครินทร์ จังหวัดนครราชสีมา

| ความเชื่อมโยง กับยุทธศาสตร์ จังหวัด นครราชสีมา | ยุทธศาสตร์ อปท. ในเขต จังหวัด นครราชสีมา | ยุทธศาสตร์ จระเข้หิน | เป้าประสงค์ตาม พันธกิจ | ตัวชี้วัดระดับ เป้าประสงค์ (ตัวชี้วัดรวม) | ค่าเป้าหมาย (โครงการ) | | | | | ตัวชี้วัดระดับ กลยุทธ์ | ความก้าวหน้า เป้าหมาย | โครงการ/ กิจกรรม | หน่วย รับผิดชอบ | หน่วย สนับสนุน |
|---|--|--|--|--|-----------------------|----|----|----|----|--|--------------------------------|---|--------------------|-------------------|
| | | | | | 61 | 62 | 63 | 64 | 65 | | | | | |
| ยุทธศาสตร์ที่ 5 การพัฒนา ระบบการ บริหารจัดการ ภาครัฐ (ต่อ) | ยุทธศาสตร์ที่ 6 ด้านการพัฒนา โครงสร้าง พื้นฐาน (ต่อ) | 1. ยุทธศาสตร์ การพัฒนาด้าน โครงสร้าง พื้นฐาน (ต่อ) | เพื่อพัฒนา โครงสร้าง พื้นฐาน การ บริการ สาธารณะ สาธารณูปโภค และ สาธารณูปการ ให้มี ประสิทธิภาพ มากยิ่งขึ้น (ต่อ) | ร้อยละของ หมู่บ้านมี ปัญหา ด้านโครงสร้าง พื้นฐาน | 1 | 2 | 3 | 4 | 5 | เพื่อแก้ไข ป้องกัน และ ต่อต้านยาเสพติด | เพิ่มขึ้น ปีละ 1 โครงการ | โครงการ แก้ไข ป้องกัน และต่อต้าน ยาเสพติด | กองช่าง | - |

รายละเอียดแผนยุทธศาสตร์การพัฒนา (พ.ศ. 2561 - 2565)
เทศบาลตำบลจระเข้หิน อำเภอบรรพตพิสัย จังหวัดนครราชสีมา

| ความเชื่อมโยง กับยุทธศาสตร์ จังหวัด นครราชสีมา | ยุทธศาสตร์ อปท. ในเขต จังหวัด นครราชสีมา | ยุทธศาสตร์ ที่ จะ เห็น | เป้าประสงค์ ตามพันธกิจ | ตัวชี้วัดระดับ เป้าประสงค์ (ตัวชี้วัดรวม) | ค่าเป้าหมาย (โครงการ) | | | | | ตัวชี้วัดระดับ กลยุทธ์ | ความก้าวหน้า เป้าหมาย | โครงการ/ กิจกรรม | หน่วย รับผิดชอบ | หน่วย สนับสนุน |
|--|---|---|---|---|-----------------------|----|----|----|----|--|---------------------------------|---|---------------------------------------|-------------------|
| | | | | | 61 | 62 | 63 | 64 | 65 | | | | | |
| ยุทธศาสตร์ที่ 4 การเสริมสร้าง ความมั่นคงทุก มิติ เพื่อปกป้อง สถาบันหลักของ ชาติ และความ ปลอดภัยในชีวิต และทรัพย์สิน ของประชาชน | ยุทธศาสตร์ที่ 9 ยุทธศาสตร์ด้าน การรักษาความ ปลอดภัยในชีวิต และทรัพย์สิน | 2. ยุทธศาสตร์ ด้านการรักษา ความปลอดภัย ในชีวิตและ ทรัพย์สิน | เพื่อการป้องกัน และบรรเทาสา ธารณภัย/ความ มั่นคงปลอดภัย ในชีวิตและ ทรัพย์สิน/ลด อุบัติเหตุจราจร ทางบก/ทางน้ำ | ร้อยละของ หมู่บ้านที่มี ปัญหาด้าน การใช้ ประโยชน์ใน ที่ดิน | 18 | 36 | 54 | 72 | 90 | ร้อยละของ ประชาชนที่ ประสบภัย ต่าง ๆ ได้รับการ ช่วยเหลือ | เพิ่มขึ้น ปีละ 18 โครงการ | โครงการ ป้องกันและ บรรเทาสา ธารณภัย/ ความมั่นคง ปลอดภัยใน ชีวิตและ ทรัพย์สิน/ลด อุบัติเหตุ จราจร | สำนัก ปลัดเทศบาล และกอง ช่าง | - |
| | | | เพื่อเสริมสร้าง ความเข้มแข็ง ของชุมชนใน ด้านความมั่งคั่ง และความ ปลอดภัย สร้าง ความมั่นใจและ ความสบายใจ ให้กับประชาชน ด้านความ ปลอดภัยในชีวิต และทรัพย์สิน | ร้อยละของ ประชาชน ได้รับความ ปลอดภัยใน ชีวิตและ ทรัพย์สิน | 11 | 22 | 33 | 44 | 55 | ร้อยละของ ประชาชน ได้รับความ ปลอดภัยใน ชีวิตและ ทรัพย์สิน | เพิ่มขึ้น ปีละ 11 โครงการ | โครงการ เสริมสร้าง ความเข้มแข็ง ของชุมชน ใน ด้านความมั่ง คั่งและความ ปลอดภัย | | |

รายละเอียดแผนยุทธศาสตร์การพัฒนา (พ.ศ. 2561 - 2565)
เทศบาลตำบลจระเข้หิน อำเภอบรรพตพิสัย จังหวัดนครราชสีมา

| ความเชื่อมโยง กับยุทธศาสตร์ จังหวัด นครราชสีมา | ยุทธศาสตร์ อปท. ในเขต จังหวัด นครราชสีมา | ยุทธศาสตร์ ทต.จระเข้หิน | เป้าประสงค์ ตามพันธกิจ | ตัวชี้วัดระดับ เป้าประสงค์ (ตัวชี้วัดรวม) | ค่าเป้าหมาย (โครงการ) | | | | | ตัวชี้วัดระดับ กลยุทธ์ | ความก้าว หน้าของ เป้าหมาย | โครงการ/ กิจกรรม | หน่วย รับผิดชอบ | หน่วย สนับสนุน |
|---|--|--|--|---|-----------------------|----|----|----|----|--|---------------------------------|--|---------------------------------------|-------------------|
| | | | | | 61 | 62 | 63 | 64 | 65 | | | | | |
| ยุทธศาสตร์ที่ 4 การเสริมสร้าง ความมั่นคงทุก มิติ เพื่อปกป้อง สถาบันหลักของ ชาติ และความ ปลอดภัยในชีวิต และทรัพย์สิน ของประชาชน (ต่อ) | ยุทธศาสตร์ที่ 9 ยุทธศาสตร์ด้าน การรักษาความ ปลอดภัยในชีวิต และทรัพย์สิน (ต่อ) | 2. ยุทธศาสตร์ ด้านการศึกษา ความปลอดภัย ในชีวิตและ ทรัพย์สิน (ต่อ) | เพื่อเสริมสร้าง ความเข้มแข็ง ของชุมชนใน ด้านความมั่งคั่ง และความ ปลอดภัย สร้าง ความมั่นใจและ ความสบายใจ ให้กับประชาชน ด้านความ ปลอดภัยในชีวิต และทรัพย์สิน (ต่อ) | ร้อยละของ ประชาชน ได้รับความ ปลอดภัยใน ชีวิตและ ทรัพย์สิน (ต่อ) | 8 | 16 | 24 | 32 | 44 | ร้อยละของ ประชาชนได้รับ ความปลอดภัย ในชีวิตและ ทรัพย์สิน | เพิ่มขึ้น ปีละ 12 โครงการ | โครงการสร้าง ความมั่นใจ และความ สบายใจให้กับ ประชาชนด้าน ความ ปลอดภัยใน ชีวิตและ ทรัพย์สิน | สำนัก ปลัดเทศบาล และกอง ช่าง | - |
| | | | | | 9 | 18 | 27 | 36 | 45 | ร้อยละของ ประชาชนที่ ประสบภัยต่างๆ ได้รับการ ช่วยเหลือ | เพิ่มขึ้น ปีละ 9 โครงการ | โครงการจัดหา วัสดุ อุปกรณ์ เครื่องมือด้าน งานป้องกัน บรรเทาสา ธารณภัย | | |

รายละเอียดแผนยุทธศาสตร์การพัฒนา (พ.ศ. 2561 - 2565)
 เทศบาลตำบลจระเข้หิน อำเภอบรรพตพิสัย จังหวัดนครราชสีมา

| ความเชื่อมโยง กับยุทธศาสตร์ จังหวัด นครราชสีมา | ยุทธศาสตร์ อปท. ในเขต จังหวัด นครราชสีมา | ยุทธศาสตร์ ทต.จระเข้หิน | เป้าประสงค์ ตามพันธกิจ | ตัวชี้วัดระดับ เป้าประสงค์ (ตัวชี้วัดรวม) | ค่าเป้าหมาย (โครงการ) | | | | | ตัวชี้วัดระดับ กลยุทธ์ | ความก้าวหน้า เป้าหมาย | โครงการ/ กิจกรรม | หน่วย รับผิดชอบ | หน่วย สนับสนุน |
|--|---|--|--|---|-----------------------|----|----|----|----|---|--------------------------------|--|--|-------------------|
| | | | | | 61 | 62 | 63 | 64 | 65 | | | | | |
| ยุทธศาสตร์ที่ 1 การพัฒนาและ เพิ่มศักยภาพ การแข่งขัน เศรษฐกิจ | ยุทธศาสตร์ที่ 3 การพัฒนาด้าน การเกษตร | 3. ยุทธศาสตร์ การพัฒนาด้าน การเกษตรและ เศรษฐกิจ ชุมชนบนพื้นที่ ฐานเศรษฐกิจ พอเพียง | เพื่อส่งเสริม และพัฒนา คุณภาพด้าน ผลิต เพื่อเพิ่ม มูลค่าผลผลิต และการตลาด | .ร้อยละของ ประชาชนที่มี อายุระหว่าง 18 - 60 มี อาชีพและ รายได้ | 6 | 12 | 18 | 24 | 30 | ร้อยละของ ประชาชนมี ความรู้การ เพิ่มมูลค่า ผลผลิตและ การตลาดมาก ขึ้น | เพิ่มขึ้น ปีละ 6 โครงการ | โครงการ ส่งเสริมและ พัฒนา คุณภาพ ด้านผลิต เพื่อเพิ่ม มูลค่า ผลผลิต โครงการ ส่งเสริมและ พัฒนา คุณภาพผล การเกษตร สนับสนุน ศูนย์การ เรียนรู้ ชุมชน/และ แหล่งเรียนรู้ ด้าน เศรษฐกิจ พอเพียง เพิ่มขึ้น | สำนักงาน ปลัดเทศบา ค และกอง สาธารณสุข และ สิ่งแวดล้อม | - |
| | | | เพื่อพัฒนาและ ส่งเสริม เศรษฐกิจ พอเพียงตาม แนว พระราชดำริ | ร้อยละของ ครัวเรือนที่มี ส่วนร่วมใน โครงการ/ กิจกรรมที่ เกี่ยวกับการ ส่งเสริม การเกษตร | 1 | 2 | 3 | 4 | 5 | ร้อยละของ ครัวเรือนมีการ ทำบัญชี ครัวเรือน และ นำแนวทาง เศรษฐกิจ พอเพียง เพิ่มขึ้น | เพิ่มขึ้น ปีละ 1 โครงการ | โครงการ ส่งเสริมและ พัฒนา คุณภาพผล การเกษตร สนับสนุน ศูนย์การ เรียนรู้ ชุมชน/และ แหล่งเรียนรู้ ด้าน เศรษฐกิจ พอเพียง และเกษตร ทฤษฎีใหม่ ตามแนว พระราชดำริ | | |

รายละเอียดแผนยุทธศาสตร์การพัฒนา (พ.ศ. 2561 - 2564)
 เทศบาลตำบลจระเข้หิน อำเภอบรรพตพิสัย จังหวัดนครราชสีมา

| ความเชื่อมโยง กับยุทธศาสตร์ จังหวัด นครราชสีมา | ยุทธศาสตร์ อปท. ในเขต จังหวัด นครราชสีมา | ยุทธศาสตร์ ทด.จระเข้หิน | เป้าประสงค์ ตามพันธกิจ | ตัวชี้วัดระดับ เป้าประสงค์ (ตัวชี้วัดรวม) | ค่าเป้าหมาย (โครงการ) | | | | | ตัวชี้วัดระดับ กลยุทธ์ | ความก้าวหน้า ของ เป้าหมาย | โครงการ/ กิจกรรม | หน่วย รับผิดชอบ | หน่วย สนับสนุน |
|---|--|---|--|---|-----------------------|----|----|----|----|---|---------------------------------|---|---|-------------------|
| | | | | | 61 | 62 | 63 | 64 | 65 | | | | | |
| ยุทธศาสตร์ที่ 1 การพัฒนาและ เพิ่มศักยภาพ การแข่งขัน เศรษฐกิจ (ต่อ) | ยุทธศาสตร์ที่ 3 การพัฒนาด้าน การเกษตร (ต่อ) | 3. ยุทธศาสตร์ การพัฒนาด้าน การเกษตรและ เศรษฐกิจ ชุมชนบนพื้นที่ ฐานเศรษฐกิจ พอเพียง (ต่อ) | เพื่อเสริมสร้าง ความเข้มแข็ง ของชุมชนโดย ใช้เกษตรกร อินทรีย์ | ร้อยละของ ครัวเรือนที่มี ส่วนร่วมใน โครงการ/ กิจกรรมที่ เกี่ยวกับการ ส่งเสริม การเกษตร | 5 | 10 | 15 | 20 | 25 | ร้อยละของ ประกอบ อาชีพหันมาใช้ เกษตรอินทรีย์ เพิ่มมากขึ้น | เพิ่มขึ้น ปีละ 5 โครงการ | โครงการ ส่งเสริม เสริมสร้าง ความเข้มแข็ง ของชุมชนโดย ใช้เกษตรกร อินทรีย์ | สำนักงาน ปลัดเทศบาล และกอง สาธารณสุข และ สิ่งแวดล้อม | - |
| | | | เพื่อพัฒนาและ ส่งเสริม เศรษฐกิจ พอเพียงตาม แนว พระราชดำริ | ร้อยละของ ประชาชนมี ความรู้เกี่ยว กิจการ พาณิชย์และ การลงทุน | 7 | 14 | 21 | 27 | 34 | ร้อยละของ ประชาชนมี ความรู้เกี่ยว กิจการ พาณิชย์และ การลงทุน | เพิ่มขึ้น ปีละ 7 โครงการ | โครงการ พัฒนาและ ส่งเสริมกิจการ พาณิชย์การ ลงทุน/ตลาด เพื่อการ พาณิชย์/ตลาด สต./โรงสีชุมชน | | |

รายละเอียดแผนยุทธศาสตร์การพัฒนา (พ.ศ. 2561 - 2565)
เทศบาลตำบลจระเข้หิน อำเภอศรีบุรี จังหวัดนครราชสีมา

| ความเชื่อมโยง กับยุทธศาสตร์ จังหวัด นครราชสีมา | ยุทธศาสตร์ อปท. ในเขต จังหวัด นครราชสีมา | ยุทธศาสตร์ ทต.จระเข้หิน | เป้าประสงค์ ตามพันธกิจ | ตัวชี้วัดระดับ เป้าประสงค์ (ตัวชี้วัดรวม) | ค่าเป้าหมาย (โครงการ) | | | | | ตัวชี้วัดระดับ กลยุทธ์ | ความก้าวหน้า เป้าหมาย | โครงการ/ กิจกรรม | หน่วย รับผิดชอบ | หน่วย สนับสนุน |
|---|--|---|--|---|-----------------------|----|----|----|----|--|--------------------------------|---|---|-------------------|
| | | | | | 61 | 62 | 63 | 64 | 65 | | | | | |
| ยุทธศาสตร์ที่ 1 การพัฒนาและ เพิ่มศักยภาพ การแข่งขัน เศรษฐกิจ (ต่อ) | ยุทธศาสตร์ที่ 3 การพัฒนาด้าน การเกษตร (ต่อ) | ยุทธศาสตร์ การพัฒนาด้าน การเกษตรและ เศรษฐกิจ ชุมชนบนพื้น ฐานเศรษฐกิจ พอเพียง (ต่อ) | เพื่อเสริมสร้าง ความเข้มแข็ง ของชุมชนโดย ใช้เกษตรกร อินทรีย์ 3.เพื่อพัฒนา และส่งเสริม เศรษฐกิจ พอเพียงตาม แนว พระราชดำริ | เพื่อพัฒนา และส่งเสริม เศรษฐกิจ พอเพียงตาม แนว พระราชดำริ | 6 | 12 | 18 | 24 | 30 | ร้อยละของ ประชาชนได้น้อมนำ แนวทาง เศรษฐกิจ พอเพียงตาม แนว พระราชดำริ มาใช้เพิ่มขึ้น | เพิ่มขึ้น ปีละ 6 โครงการ | โครงการ พัฒนาและ ส่งเสริม เศรษฐกิจ พอเพียง ตามแนว พระราชดำริ | สำนักงาน ปลัดเทศบาล และกอง สาธารณสุข และ สิ่งแวดล้อม | - |
| | | | เพื่อเสริมสร้าง ความเข้มแข็ง ของชุมชนโดย ใช้เกษตรกร อินทรีย์ | ร้อยละของ ครัวเรือนที่มี ส่วนร่วมใน โครงการ/ กิจกรรมที่ เกี่ยวกับการ ส่งเสริม การเกษตร | 4 | 8 | 12 | 16 | 20 | ร้อยละ ประชาชนได้มี การพัฒนา สินค้าชุมชน เพื่อเพิ่ม มูลค่าเพิ่มมาก ขึ้น | เพิ่มขึ้น ปีละ 4 โครงการ | โครงการ พัฒนาสินค้า ชุมชน/ เสริมสร้าง ภูมิปัญญา ท้องถิ่น และเพิ่ม ความ เข้มแข็งด้าน การ เกษตรกรรม | | |

รายละเอียดแผนยุทธศาสตร์การพัฒนา (พ.ศ. 2561 - 2565)
เทศบาลตำบลจระเข้หิน อำเภอครบุรี จังหวัดนครราชสีมา

| ความเชื่อมโยง กับยุทธศาสตร์ จังหวัด นครราชสีมา | ยุทธศาสตร์ อปท. ในเขต จังหวัด นครราชสีมา | ยุทธศาสตร์ ทต.จระเข้หิน | เป้าประสงค์ ตามพันธกิจ | ตัวชี้วัดระดับ เป้าประสงค์ (ตัวชี้วัดรวม) | ค่าเป้าหมาย (โครงการ) | | | | | ตัวชี้วัด ระดับกล ยุทธ์ | ความก้าว หน้าของ เป้าหมาย | โครงการ/ กิจกรรม | หน่วย รับผิดชอบ | หน่วย สนับสนุน |
|--|---|---|--|--|-----------------------|----|----|----|-----|---|---------------------------------|--|--------------------|-------------------|
| | | | | | 61 | 62 | 63 | 64 | 65 | | | | | |
| ยุทธศาสตร์ที่ 2 ยกระดับสังคม ให้เป็นเมืองน่า อยู่ | ยุทธศาสตร์ที่ 2 การพัฒนาด้าน การศึกษา | 4.ยุทธศาสตร์ การพัฒนาด้าน การศึกษาและ วัฒนธรรม | เพื่อส่งเสริม สนับสนุน การศึกษา รวมถึง การศึกษา ทั้งใน และนอกระบบ โรงเรียน | ร้อยละของ เด็กที่มีอายุ ระหว่าง 6 - 15 ปี ได้รับ การศึกษาภาค บังคับ 12 ปี | 20 | 40 | 60 | 80 | 100 | ร้อยละของ เด็กที่มีอายุ ระหว่าง 6 - 15 ปี ได้รับ การศึกษา ภาคบังคับ 12 ปี | เพิ่มขึ้น ปีละ 20 โครงการ | โครงการ ส่งเสริม สนับสนุน การศึกษา รวมถึง การศึกษา ทั้ง ในและนอกระบบ โรงเรียน | กอง การศึกษา | - |
| | | | เพื่อส่งเสริมการ มีส่วนร่วมของ ประชาชนใน การจัด การศึกษา | ร้อยละของ ครัวเรือนที่ ได้รับข่าวสาร และมีส่วนร่วม ในการจัด การศึกษา | 2 | 4 | 6 | 8 | 10 | ร้อยละของ ครัวเรือนที่ ได้รับรู้ ข่าวสารและมี ส่วนร่วม ในการจัด การศึกษา | เพิ่มขึ้น ปีละ 2 โครงการ | โครงการ ส่งเสริมภาคี มีส่วนร่วมของ ประชาชนและ ภาคีการ พัฒนาในการ จัดการศึกษา | | |

รายละเอียดแผนยุทธศาสตร์การพัฒนา (พ.ศ. 2561 - 2565)
 เทศบาลตำบลจระเข้หิน อำเภอครบุรี จังหวัดนครราชสีมา

| ความเชื่อมโยง กับยุทธศาสตร์ จังหวัด นครราชสีมา | ยุทธศาสตร์ อปท. ในเขต จังหวัด นครราชสีมา | ยุทธศาสตร์ ทต.จระเข้หิน | เป้าประสงค์ ตามพันธกิจ | ตัวชี้วัดระดับ เป้าประสงค์ (ตัวชี้วัดรวม) | ค่าเป้าหมาย (โครงการ) | | | | ตัวชี้วัดระดับ กลยุทธ์ | ความก้าว หน้าของ เป้าหมาย | โครงการ/ กิจกรรม | หน่วย รับผิดชอบ | หน่วย สนับสนุน |
|---|--|--|--|--|-----------------------|----|----|----|---------------------------|---|---|--------------------|-------------------|
| | | | | | 61 | 62 | 63 | 64 | | | | | |
| ยุทธศาสตร์ที่ 2 ยกระดับสังคม ให้เป็นเมืองน่า อยู่ (ต่อ) | ยุทธศาสตร์ที่ 2 การพัฒนาด้าน การศึกษา (ต่อ) | 4.ยุทธศาสตร์ การพัฒนาด้าน การศึกษาและ ศาสนาและ วัฒนธรรม (ต่อ) | เพื่อส่งเสริมการ มีส่วนร่วมของ ประชาชนใน การจัด การศึกษา | ร้อยละของ ครัวเรือนที่ ได้รับรู้ข่าวสาร และมีส่วนร่วม ในการจัด การศึกษา | 3 | 6 | 9 | 12 | 15 | ร้อยละของเด็ก นักเรียนศูนย์ ผ่านมาตรฐาน ตามเกณฑ์การ ประเมิน | โครงการ ส่งเสริมศูนย์ พัฒนาเด็ก เล็กต้นแบบ ความเข้มแข็ง เลิศ | กอง การศึกษา | - |
| | | | | | 5 | 10 | 15 | 20 | 25 | ร้อยละของเด็ก นักเรียนศูนย์ ผ่านมาตรฐาน ตามเกณฑ์การ ประเมิน | โครงการ ส่งเสริม สนับสนุน พัฒนา บุคลากร ด้าน การศึกษา ให้ได้ มาตรฐาน และมีคุณภาพ เป็นเลิศ | | |

รายละเอียดแผนยุทธศาสตร์การพัฒนา (พ.ศ. 2561 - 2565)
เทศบาลตำบลจระเข้หิน อำเภอครบุรี จังหวัดนครราชสีมา

| ความเชื่อมโยง กับยุทธศาสตร์ จังหวัด นครราชสีมา | ยุทธศาสตร์ อปท. ในเขต จังหวัด นครราชสีมา | ยุทธศาสตร์ ทด.จระเข้หิน | เป้าประสงค์ ตามพันธกิจ | ตัวชี้วัดระดับ เป้าประสงค์ (ตัวชี้วัดรวม) | ค่าเป้าหมาย (โครงการ) | | | | | ตัวชี้วัดระดับ กลยุทธ์ | ความก้าวหน้า ของ เป้าหมาย | โครงการ/ กิจกรรม | หน่วย รับผิดชอบ | หน่วย สนับสนุน |
|---|--|--|--|--|-----------------------|----|----|----|----|--|--|---------------------|--------------------|-------------------|
| | | | | | 61 | 62 | 63 | 64 | 65 | | | | | |
| ยุทธศาสตร์ที่ 2 ยกระดับสังคม ให้เป็นเมืองน่า อยู่ (ต่อ) | ยุทธศาสตร์ที่ 2 การพัฒนาด้าน การศึกษา (ต่อ) | 4.ยุทธศาสตร์ การพัฒนาด้าน การศึกษาและ วัฒนธรรม (ต่อ) | เพื่อส่งเสริมให้ ประชาชนใน ท้องถิ่นจัด กิจกรรมทาง พระพุทธศาสนา และงาน ประเพณีต่าง ๆ | ร้อยละของ ประชาชนที่มี ส่วนร่วมใน โครงการ/ กิจกรรมที่ เกี่ยวข้องกับ การ กีฬา นันทนาการ วัฒนธรรม ประเพณี ภูมิ ปัญญาท้องถิ่น | 10 | 20 | 30 | 40 | 50 | ร้อยละของ ประชาชนที่มี ส่วนร่วมใน โครงการ/ กิจกรรมที่ เกี่ยวข้องกับกิจกรรม ทาง พระพุทธศาสนา และงาน ประเพณีต่าง | โครงการ สนับสนุน และส่งเสริม ให้ ประชาชน ในท้องถิ่น จัดกิจกรรม ทาง พระพุทธศา สนาและ งาน ประเพณี โครงการ ส่งเสริมกีฬา และ นันทนาการ ระดับ เยาวชน ประชาชน และองค์กร | กอง การศึกษา | - | |
| | | | เพื่อส่งเสริมกีฬา และนันทนาการ ระดับเยาวชน ประชาชน และ องค์กรต่าง ๆ เพื่อแก้ปัญหา เสพติดและ เชื่อมสัมพันธ์ ระหว่างองค์กร ต่าง ๆ | ร้อยละของ ประชาชนที่มี ส่วนร่วมใน โครงการ/ กิจกรรมที่ เกี่ยวกับ การ กีฬา นันทนาการ เพิ่มขึ้นและร้อย ละของผู้ด้อย เสพติดลดลง | 12 | 24 | 36 | 48 | 60 | ร้อยละของ ประชาชนที่มี ส่วนร่วมใน โครงการ/ กิจกรรมที่ เกี่ยวกับ การ กีฬา นันทนาการ เพิ่มขึ้นและร้อย ละของผู้ด้อย เสพติดลดลง | เพิ่มขึ้น ปีละ 12 โครงการ | | | |

รายละเอียดแผนยุทธศาสตร์การพัฒนา (พ.ศ. 2561 - 2565)

เทศบาลตำบลจระเข้หิน อำเภอครบุรี จังหวัดนครราชสีมา

| ความเชื่อมโยงกับยุทธศาสตร์จังหวัด นครราชสีมา | ยุทธศาสตร์ อปท. ในเขตจังหวัด นครราชสีมา | ยุทธศาสตร์ ทต.จระเข้หิน | เป้าประสงค์ ตามพันธกิจ | ตัวชี้วัดระดับเป้าประสงค์ (ตัวชี้วัดรวม) | ค่าเป้าหมาย (โครงการ) | | | | | ตัวชี้วัดระดับกลยุทธ์ | ความก้าวหน้าเป้าหมาย | โครงการ/กิจกรรม | หน่วยรับผิดชอบ | หน่วยสนับสนุน |
|---|---|--|---|--|-----------------------|----|----|----|----|--|---------------------------|---|----------------|---------------|
| | | | | | 61 | 62 | 63 | 64 | 65 | | | | | |
| ยุทธศาสตร์ที่ 2 ยกระดับสังคมให้เป็นเมืองน่าอยู่ (ต่อ) | ยุทธศาสตร์ที่ 2 การพัฒนาด้านการศึกษา (ต่อ) | 4.ยุทธศาสตร์ การพัฒนาด้าน การศึกษาและ วัฒนธรรม (ต่อ) | พัฒนาสิ่งอำนวยความสะดวกและความปลอดภัย เพื่อบริการนักท่องเที่ยวให้สะดวกรวดเร็ว | ร้อยละของประชาชนที่มีส่วนร่วมในโครงการ/กิจกรรมที่เกี่ยวข้องกับการกีฬา นันทนาการ วัฒนธรรม ประเพณี ภูมิปัญญาท้องถิ่น | 10 | 20 | 30 | 40 | 50 | ร้อยละของประชาชนที่มีส่วนร่วมในโครงการ/กิจกรรมที่เกี่ยวข้องกับกิจกรรมทาง พระพุทธศาสนา และงาน ประเพณีต่าง | เพิ่มขึ้น ปีละ 10 โครงการ | โครงการ สนับสนุน และส่งเสริม ให้ ประชาชน ในท้องถิ่น จัดกิจกรรมทาง พระพุทธศาสนาและ งาน ประเพณี โครงการ สนับสนุน การจัด กิจกรรมการ ท่องเที่ยว เชิง วัฒนธรรม ประเพณีภูมิปัญญา ท้องถิ่น ภายใน เทศบาลฯ | กองการศึกษา | - |
| ยุทธศาสตร์ที่ 2 ยกระดับสังคมให้เป็นเมืองน่าอยู่ (ต่อ) | ยุทธศาสตร์ที่ 2 การพัฒนาด้าน การศึกษา (ต่อ) | 4.ยุทธศาสตร์ การพัฒนาด้าน การศึกษาและ วัฒนธรรม (ต่อ) | สนับสนุนการจัด กิจกรรมการ ท่องเที่ยวเชิง วัฒนธรรม ประเพณีภูมิปัญญาท้องถิ่น ภายในเทศบาล ฯ และอำเภอครบุรี | ร้อยละของประชาชนที่มีส่วนร่วมในโครงการ/กิจกรรมที่เกี่ยวข้องกับ ท่องเที่ยวเชิง วัฒนธรรม ประเพณีภูมิปัญญาท้องถิ่น | 5 | 10 | 15 | 20 | 25 | ร้อยละของประชาชนที่มีส่วนร่วมในโครงการ/ กิจกรรมที่เกี่ยวข้องกับ ท่องเที่ยวเชิง วัฒนธรรม ประเพณีภูมิปัญญาท้องถิ่น | เพิ่มขึ้น ปีละ 5 โครงการ | โครงการ สนับสนุน การจัด กิจกรรมการ ท่องเที่ยว เชิง วัฒนธรรม ประเพณีภูมิปัญญา ท้องถิ่น ภายใน เทศบาลฯ | กองการศึกษา | - |

รายละเอียดแผนยุทธศาสตร์การพัฒนา (พ.ศ. 2561 - 2565)
เทศบาลตำบลจระเข้หิน อำเภอครบุรี จังหวัดนครราชสีมา

| ความเชื่อมโยง กับยุทธศาสตร์ จังหวัด นครราชสีมา | ยุทธศาสตร์ อปท. ในเขต จังหวัด นครราชสีมา | ยุทธศาสตร์ ทต.จระเข้หิน | เป้าประสงค์ ตามพันธกิจ | ตัวชี้วัดระดับ เป้าประสงค์ (ตัวชี้วัดรวม) | ค่าเป้าหมาย (โครงการ) | | | | | ตัวชี้วัดระดับ กลยุทธ์ | ความก้าวหน้า ของ เป้าหมาย | โครงการ/ กิจกรรม | หน่วย รับผิดชอบ | หน่วย สนับสนุน |
|---|---|--|--|--|-----------------------|----|----|----|----|--|---------------------------------|--|---|-------------------|
| | | | | | 61 | 62 | 63 | 64 | 65 | | | | | |
| ยุทธศาสตร์ที่ 2 ยกระดับสังคม ให้เป็นเมืองน่า อยู่ (ต่อ) | ยุทธศาสตร์ที่ 3 การพัฒนาตำบล สังคม | 5.ยุทธศาสตร์ การพัฒนาตำบล สังคม เสริมสร้างพลัง ชุมชน | เพื่อพัฒนา คุณภาพชีวิต ผู้สูงอายุ และ ส่งเสริมการ พัฒนาศูนย์ พัฒนาคุณภาพ ชีวิตผู้สูงอายุ | ร้อยละของ หมู่บ้านที่มี ปัญหาภาค ด้านความ เข้มแข็งของ ชุมชน | 8 | 16 | 24 | 32 | 40 | ร้อยละของ ผู้สูงอายุในชุมชน มีคุณภาพชีวิตที่ ดีขึ้น | เพิ่มขึ้น ปีละ 8 โครงการ | โครงการ พัฒนา คุณภาพชีวิต ผู้พัฒนา สูงอายุ โดย สนับสนุน เบี้ยยังชีพ สูงอายุ อย่างทั่วถึง | สำนัก ปลัดเทศบาล กอง สาธารณสุข และ สิ่งแวดล้อม และกองช่าง | - |
| | | | การสังคม สงเคราะห์และ การพัฒนา คุณภาพชีวิต เด็ก สตรี คนชรา ผู้ด้อย โอกาสและผู้ติด เชื้อ HIV จัดให้ มีและเพิ่ม ศักยภาพศูนย์ พัฒนาเด็ก | ร้อยละ สงเคราะห์และ การพัฒนา คุณภาพชีวิต เด็ก สตรี คนชรา ผู้ด้อย โอกาสและผู้ ติดเชื้อ HIV | 10 | 20 | 30 | 40 | 50 | ร้อยละ สงเคราะห์และ การพัฒนา คุณภาพชีวิต เด็ก สตรี คนชรา ผู้ด้อย โอกาสและผู้ติด เชื้อ HIV | เพิ่มขึ้น ปีละ 10 โครงการ | โครงการ ส่งเสริมกีฬา และ นันทนาการ ระดับ เยาวชน ประชาชน และองค์กร ต่างๆ | | |

รายละเอียดแผนยุทธศาสตร์การพัฒนา (พ.ศ. 2561 - 2565)

เทศบาลตำบลจระเข้หิน อำเภอศรีบุรี จังหวัดนครราชสีมา

| ความเชื่อมโยงกับยุทธศาสตร์จังหวัด นครราชสีมา | ยุทธศาสตร์ อปท. ในเขต จังหวัด นครราชสีมา | ยุทธศาสตร์ ทต.จระเข้หิน | เป้าประสงค์ ตามพันธกิจ | ตัวชี้วัดระดับ เป้าประสงค์ (ตัวชี้วัดรวม) | ค่าเป้าหมาย (โครงการ) | | | | ตัวชี้วัดระดับ กลยุทธ์ | ความก้าวหน้าของ เป้าหมาย | โครงการ/ กิจกรรม | หน่วย รับผิดชอบ | หน่วย สนับสนุน | |
|---|--|--|---|---|-----------------------|----|----|----|------------------------|--|--------------------------|--|--|----|
| | | | | | 61 | 62 | 63 | 62 | | | | | | 65 |
| ยุทธศาสตร์ที่ 2 ยกระดับสังคม ให้เป็นเมืองน่า อยู่ (ต่อ) | ยุทธศาสตร์ที่ 3 การพัฒนาด้าน สังคม (ต่อ) | 5.ยุทธศาสตร์ การพัฒนาด้าน สังคม เสริมสร้างพลัง ชุมชน (ต่อ) | เพื่อสนับสนุน การจัดการ สวัสดิการชุมชน โดยชุมชนมีส่วนร่วม บริหาร จัดการ | ร้อยละของ ครุเรือที่ได้รับ สวัสดิการ ต่างๆ ใน ชุมชน | 3 | 6 | 9 | 12 | 15 | ร้อยละของ ครุเรือได้รับ สวัสดิการต่างๆ ในชุมชน | เพิ่มขึ้น ปีละ 3 โครงการ | โครงการ สนับสนุน การจัดการ สวัสดิการ ชุมชน โดย ชุมชนมีส่วน ร่วมบริหาร จัดการ | สำนัก ปลัดเทศบาล กอง สารสนเทศ และ แวดล้อม และกองช่าง | - |
| ยุทธศาสตร์ที่ 2 ยกระดับสังคม ให้เป็นเมืองน่า อยู่ (ต่อ) | ยุทธศาสตร์ที่ 3 การพัฒนาด้าน สังคม (ต่อ) | 5.ยุทธศาสตร์ การพัฒนาด้าน สังคม เสริมสร้างพลัง ชุมชน (ต่อ) | เพื่อจัดตั้งศูนย์ ข้อมูลเพื่อ วิเคราะห์ปัญหา และรวบรวม ปัญหา | ร้อยละของ ประชาชน ได้รับ การช่วยเหลือ ช่วยเหลือด้าน ต่างๆ | 2 | 4 | 6 | 8 | 10 | ร้อยละของ ประชาชนได้รับ การช่วยเหลือ ช่วยเหลือด้าน ต่างๆ | เพิ่มขึ้น ปีละ 2 โครงการ | โครงการ จัดตั้งศูนย์ ข้อมูลเพื่อ วิเคราะห์ ปัญหาและ รวบรวม ปัญหา | - | |

รายละเอียดแผนยุทธศาสตร์การพัฒนา (พ.ศ. 2561 - 2565)
เทศบาลตำบลจระเข้หิน อำเภอครบุรี จังหวัดนครราชสีมา

| ความเชื่อมโยง กับยุทธศาสตร์ จังหวัด นครราชสีมา | ยุทธศาสตร์ อปท. ในเขต จังหวัด นครราชสีมา | ยุทธศาสตร์ ทต.จระเข้หิน | เป้าประสงค์ ตามพันธกิจ | ตัวชี้วัดระดับ เป้าประสงค์ (ตัวชี้วัดรวม) | ค่าเป้าหมาย (โครงการ) | | | | | ตัวชี้วัดระดับ กลยุทธ์ | ความก้าว หน้าของ เป้าหมาย | โครงการ/ กิจกรรม | หน่วย รับผิดชอบ | หน่วย สนับสนุน |
|---|---|---|---|---|-----------------------|----|----|----|----|---|---------------------------------|---|---|-------------------|
| | | | | | 61 | 62 | 63 | 64 | 65 | | | | | |
| ยุทธศาสตร์ที่ 3 บริหารจัดการ ทรัพยากรธรรม ชาติและ สิ่งแวดล้อมให้มี ความสมบูรณ์ อย่างยั่งยืน | ยุทธศาสตร์ที่ 5 ด้านการพัฒนา สาธารณสุข | 6.ยุทธศาสตร์ การพัฒนาด้าน สาธารณสุข | เพื่อพัฒนา ระบบบริการ สุขภาพให้มี คุณภาพ มาตรฐานทั่วถึง และครบวงจร | ร้อยละของ ประชาชน ได้รับการดูแล ด้านสุขภาพ | 4 | 8 | 12 | 16 | 20 | ร้อยละของ ประชาชนได้รับ การดูแลด้าน สุขภาพ | เพิ่มขึ้น ปีละ 4 โครงการ | โครงการ พัฒนา ระบบ บริการ สุขภาพให้มี คุณภาพ มาตรฐาน ทั่วถึงและ ครบวงจร | สำนัก ปลัดเทศบาล กอง สาธารณสุข และ สิ่งแวดล้อม และกองช่าง | - |
| | | | เพื่อเสริมสร้าง ความเข้มแข็ง ของชุมชน | | 3 | 6 | 9 | 12 | 15 | | เพิ่มขึ้น ปีละ 3 โครงการ | โครงการ. เสริมสร้าง ความ เข้มแข็งของ ชุมชนใน ด้าน สาธารณสุข โดยส่งเสริม และ สนับสนุน อาสาสมัคร สาธารณสุข | | |

รายละเอียดแผนยุทธศาสตร์การพัฒนา (พ.ศ. 2561 - 2565)

เทศบาลตำบลจระเข้หิน อำเภอครบุรี จังหวัดนครราชสีมา

| ความเชื่อมโยง กับยุทธศาสตร์ จังหวัด นครราชสีมา | ยุทธศาสตร์ อปท. ในเขต จังหวัด นครราชสีมา | ยุทธศาสตร์ ทต.จระเข้หิน | เป้าประสงค์ ตามพันธกิจ | ตัวชี้วัดระดับ เป้าประสงค์ (ตัวชี้วัดรวม) | ค่าเป้าหมาย (ร้อยละ) | | | | | ตัวชี้วัดระดับ กลยุทธ์ | ความก้าวหน้า ของ เป้าหมาย | โครงการ/ กิจกรรม | หน่วย รับผิดชอบ | หน่วย สนับสนุน |
|--|---|--|---|--|----------------------|----|----|----|----|--|---------------------------------|--|---|-------------------|
| | | | | | 61 | 62 | 63 | 64 | 65 | | | | | |
| ยุทธศาสตร์ที่ 3 บริหารจัดการ ทรัพยากรธรรม ชาติและ สิ่งแวดล้อมให้มี ความสมบูรณ์ อย่างยั่งยืน (ต่อ) | ยุทธศาสตร์ที่ 5 ด้านการพัฒนา สาธารณสุข (ต่อ) | 6.ยุทธศาสตร์ การพัฒนาด้าน สาธารณสุข (ต่อ) | เพื่อส่งเสริม สุขภาพภาค ประชาชนเพื่อ การพึ่งพ ตนเอง | ร้อยละของ ประชาชน ได้รับการดูแล ด้านสุขภาพ | 15 | 30 | 45 | 60 | 75 | ร้อยละของ ประชาชน ได้รับการดูแล ด้านสุขภาพ | เพิ่มขึ้น ปีละ 15 โครงการ | โครงการ ส่งเสริม สุขภาพภาค ประชาชนเพื่อ การพึ่งพ ตนเองของ ประชาชน | สำนัก ปลัดเทศบาล กอง สาธารณสุข และ สิ่งแวดล้อม และ กองช่าง | - |
| | | | เพื่อพัฒนา ระบบการแพทย์ ฉุกเฉิน (EMS) | ร้อยละของ ประชาชน ได้รับการ บริการ การแพทย์ ฉุกเฉิน | 2 | 4 | 6 | 8 | 10 | ร้อยละของ ประชาชน ได้รับการ บริการ การแพทย์ ฉุกเฉิน | เพิ่มขึ้น ปีละ 2 โครงการ | โครงการ. พัฒนาระบบ การแพทย์ ฉุกเฉิน (EMS) โดยพัฒนา มาตรฐานศูนย์ แจ้ง | | |

รายละเอียดแผนยุทธศาสตร์การพัฒนา (พ.ศ. 2561 - 2565)
เทศบาลตำบลจระเข้หิน อำเภอครบุรี จังหวัดนครราชสีมา

| ความเชื่อมโยง กับยุทธศาสตร์ จังหวัด นครราชสีมา | ยุทธศาสตร์ อปท. ในเขต จังหวัด นครราชสีมา | ยุทธศาสตร์ ทศ. จระเข้หิน | เป้าประสงค์ ตามพันธกิจ | ตัวชี้วัดระดับ เป้าประสงค์ (ตัวชี้วัดรวม) | ค่าเป้าหมาย (ร้อยละ) | | | | | ตัวชี้วัดระดับ กลยุทธ์ | ความก้าวหน้า ของ เป้าหมาย | โครงการ/ กิจกรรม | หน่วย รับผิดชอบ | หน่วย สนับสนุน |
|--|---|--|--|---|----------------------|----|----|----|----|---|---------------------------------|---|---|-------------------|
| | | | | | 61 | 62 | 63 | 64 | 65 | | | | | |
| ยุทธศาสตร์ที่ 3 บริหารจัดการ ทรัพยากรธรรม ชาติและ สิ่งแวดล้อมให้ มีความสมบูรณ์ อย่างยั่งยืน (ต่อ) | ยุทธศาสตร์ที่ 5 ด้านการพัฒนา สาธารณสุข (ต่อ) | 6.ยุทธศาสตร์ การพัฒนาด้าน สาธารณสุข (ต่อ) | เพื่อจัดระบบ สุขภาพภาค ประชาชนให้มี ส่วนร่วมทุกภาค ส่วนทั้งผู้นำ | ร้อยละของ ประชาชน ได้รับการดูแล ด้านสุขภาพ | 5 | 10 | 15 | 20 | 25 | ร้อยละของ ประชาชนได้รับ การบริการ การแพทย์ | เพิ่มขึ้น ปีละ 5 โครงการ | โครงการ จัดระบบ สุขภาพภาค ประชาชน ให้มีส่วน ร่วมทุกภาค ส่วนทั้งผู้นำ ชุมชน | สำนัก ปลัดเทศบาล กอง สาธารณสุข และ สิ่งแวดล้อม และกองช่าง | - |
| | | | เพื่อการส่งเสริม สนับสนุนการ ผลิตและบริโภค อาหารปลอดภัย | ร้อยละของ ประชาชน ได้รับบริโภค อาหารที่ ปลอดภัย | 1 | 2 | 3 | 4 | 5 | ร้อยละของ ประชาชนได้รับ บริโภคอาหารที่ ปลอดภัย | เพิ่มขึ้น ปีละ 1 โครงการ | โครงการ. ส่งเสริม สนับสนุน การผลิต และบริโภค อาหาร ปลอดภัย | | |

รายละเอียดแผนยุทธศาสตร์การพัฒนา (พ.ศ. 2561 - 2565)

เทศบาลตำบลจระเข้หิน อำเภอศรีบุรี จังหวัดนครราชสีมา

| ความเชื่อมโยง กับยุทธศาสตร์ จังหวัด นครราชสีมา | ยุทธศาสตร์ อปท. ในเขต จังหวัด นครราชสีมา | ยุทธศาสตร์ ทต.จระเข้หิน | เป้าประสงค์ ตามพันธกิจ | ตัวชี้วัดระดับ เป้าประสงค์ (ตัวชี้วัดรวม) | ค่าเป้าหมาย (ร้อยละ) | | | | ตัวชี้วัดระดับ กลยุทธ์ | ความก้าว หน้าของ เป้าหมาย | โครงการ/ กิจกรรม | หน่วย รับผิดชอบ | หน่วย สนับสนุน | |
|--|--|---|---|--|----------------------|----|----|----|---------------------------|--|---------------------------------|--|---|----|
| | | | | | 61 | 62 | 63 | 64 | | | | | | 65 |
| ยุทธศาสตร์ที่ 5 การพัฒนา ระบบการ บริหารจัดการ ภาครัฐ | ยุทธศาสตร์ที่ 8 การบริหาร จัดการ บ้านเมืองที่ดี | 7.ยุทธศาสตร์ การพัฒนาด้าน การบริหาร ราชการให้มี ประสิทธิภาพ คุณภาพ | เพื่อให้การ บริหารงาน เป็นไปตามธรร มาภิบาล | ร้อยละของ ครัวเรือนมี ส่วนร่วมใน การแสดง ความคิดเห็น | 10 | 20 | 30 | 40 | 50 | ร้อยละของ ครัวเรือนมีส่วน ร่วมในการแสดง ความคิดเห็น | เพิ่มขึ้น ปีละ 10 โครงการ | โครงการ ส่งเสริม ศักยภาพ ของท้องถิ่น ในทุกภาค ตาม หลักการ บริหารกิจ กรบ้านเมือง ที่ดี | สำนักงาน ปลัดเทศบาล, กองคลัง, กอง ช่าง, กอง การศึกษา และกอง สาธารณสุข และ สิ่งแวดล้อม | - |

รายละเอียดแผนยุทธศาสตร์การพัฒนา (พ.ศ. 2561 - 2565)
เทศบาลตำบลจระเข้หิน อำเภอศรีบุรี จังหวัดนครราชสีมา

| ความเชื่อมโยง กับยุทธศาสตร์ จังหวัด นครราชสีมา | ยุทธศาสตร์ อปท. ในเขต จังหวัด นครราชสีมา | ยุทธศาสตร์ ทต. จระเข้หิน | เป้าประสงค์ ตามพันธกิจ | ตัวชี้วัดระดับ เป้าประสงค์ (ตัวชี้วัดรวม) | ค่าเป้าหมาย (ร้อยละ) | | | | | ตัวชี้วัดระดับ กลยุทธ์ | ความก้าวหน้า ของเป้าหมาย | โครงการ/ กิจกรรม | หน่วย รับผิดชอบ | หน่วย สนับสนุน |
|---|---|---|---|---|----------------------|----|----|----|----|---|---------------------------------|---|---|-------------------|
| | | | | | 61 | 62 | 63 | 64 | 65 | | | | | |
| ยุทธศาสตร์ที่ 5 การพัฒนา ระบบการ บริหารจัดการ ภาครัฐ (ต่อ) | ยุทธศาสตร์ที่ 8 การบริหาร จัดการบ้านเมือง ที่ดี (ต่อ) | 7.ยุทธศาสตร์ การพัฒนาต้น การบริหาร ราชการให้มี ประสิทธิภาพ คุณภาพ (ต่อ) | เพื่อให้บุคลากร มีความเข้าใจ บทบาทหน้าที่ และการ ปฏิบัติงานมี ประสิทธิภาพ มากขึ้น | ร้อยละของ เจ้าหน้าที่และ สมาชิกสภา เทศบาลตำบล จระเข้หิน มี ความรู้ ความ เข้าใจบทบาท หน้าที่การ ปฏิบัติงานเพิ่ม มากขึ้น | 10 | 20 | 30 | 40 | 50 | ร้อยละของ เจ้าหน้าที่และ สมาชิกสภา เทศบาลตำบล มีความ เข้าใจบทบาท หน้าที่การ ปฏิบัติงานเพิ่ม มากขึ้น | เพิ่มขึ้น ปีละ 10 โครงการ | โครงการ พัฒนา เทคโนโลยี และ บุคลากร ให้มีความ เหมาะสม สอดคล้อง | สำนักงาน ปลัดเทศบาล, กองคลัง, กอง ช่าง, กอง การศึกษา และกอง สาธารณสุข และ สิ่งแวดล้อม | |
| | | | เพื่อส่งเสริม ประชาธิปไตย และภาคีส่วน ร่วมของภาค ประชาชน | | 6 | 12 | 18 | 24 | 30 | | เพิ่มขึ้น ปีละ 6 โครงการ | โครงการ ส่งเสริม ประชาธิปไตย และการมีส่วนร่วม ของ ภาค ประชาชน | | |

รายละเอียดแผนยุทธศาสตร์การพัฒนา (พ.ศ. 2561 - 2565)
เทศบาลตำบลจระเข้หิน อำเภอครบุรี จังหวัดนครราชสีมา

| ความเชื่อมโยง กับยุทธศาสตร์ จังหวัด นครราชสีมา | ยุทธศาสตร์ อปท. ในเขต จังหวัด นครราชสีมา | ยุทธศาสตร์ ทต.จระเข้หิน | เป้าประสงค์ ตามพันธกิจ | ตัวชี้วัดระดับ เป้าประสงค์ (ตัวชี้วัดรวม) | ค่าเป้าหมาย (ร้อยละ) | | | | ตัวชี้วัด ระดับกล ยุทธ์ | ความก้าว หน้าของ เป้าหมาย | โครงการ/ กิจกรรม | หน่วย รับผิดชอบ | หน่วย สนับสนุน |
|---|---|---|---|---|----------------------|----|----|----|--|-----------------------------------|--|---|-------------------|
| | | | | | 61 | 62 | 63 | 64 | | | | | |
| ยุทธศาสตร์ที่ 3 บริหารจัดการ ทรัพยากรธรรม ชาติและ สิ่งแวดล้อมให้มี ความสมบูรณ์ อย่างยั่งยืน | ยุทธศาสตร์ที่ 10 ยุทธศาสตร์ ด้านการอนุรักษ์ ทรัพยากรธรรม ชาติและ สิ่งแวดล้อม | 8.ยุทธศาสตร์ การอนุรักษ์ ทรัพยากรธรรม ชาติสิ่งแวดล้อม และพลังงาน ทดแทน | เพื่ออนุรักษ์ จัดการ ทรัพยากรธรรม ชาติและ สิ่งแวดล้อมเป็น การพัฒนาที่ ยั่งยืน | ร้อยละของ หมู่บ้านที่มี ปัญหาด้าน การจัดการ สิ่งแวดล้อม | 5 | 10 | 15 | 20 | ร้อยละของ ครัวเรือนมี ส่วนร่วมใน การแสดง ความ คิดเห็น | เพิ่มขึ้น ปีละ 5 โครงการ | โครงการ จัดการ สิ่งแวดล้อม และมลพิษ ต่าง ๆ ใน ท้องถิ่นและ ชุมชน | สำนัก ปลัดเทศบาล กอง สาธารณสุข และ สิ่งแวดล้อม และกองช่าง | - |
| | | | | | 8 | 16 | 24 | 32 | ร้อยละของ หมู่บ้านที่มี ปัญหาด้าน การจัดการ ขยะมูลฝอย และสิ่ง ปฏิกูล | เพิ่มขึ้น ปีละ 8 โครงการ | โครงการ กำจัดขยะ มูลฝอยรวม และสิ่ง ปฏิกูล | | |
| | | | | | 1 | 2 | 3 | 4 | ร้อยละของ ประชาชน ในการรักษา สิ่งแวดล้อม และการ ประหยัด พลังงาน | เพิ่มขึ้น ปีละ 1 โครงการ | โครงการ จัดการ การ บำรุงรักษา และการเพิ่ม พื้นที่ป่า และ สิ่งแวดล้อม | | |

รายละเอียดแผนยุทธศาสตร์การพัฒนา (พ.ศ. 2561 - 2565)
เทศบาลตำบลจระเข้หิน อำเภอบึงนาราง จังหวัดนครราชสีมา

| ความเชื่อมโยง กับยุทธศาสตร์ จังหวัด นครราชสีมา | ยุทธศาสตร์ อปท. ในเขต จังหวัด นครราชสีมา | ยุทธศาสตร์ ทต.จระเข้หิน | เป้าประสงค์ ตามพันธกิจ | ตัวชี้วัดระดับ เป้าประสงค์ (ตัวชี้วัดรวม) | ค่าเป้าหมาย (ร้อยละ) | | | | | ตัวชี้วัดระดับ กลยุทธ์ | ความก้าวหน้า หน้าของ เป้าหมาย | โครงการ/ กิจกรรม | หน่วย รับผิดชอบ | หน่วย สนับสนุน |
|--|--|---|---|---|----------------------|----|----|----|----|---|-------------------------------------|---|---|-------------------|
| | | | | | 61 | 62 | 63 | 64 | 65 | | | | | |
| ยุทธศาสตร์ที่ 3 บริหารจัดการ ทรัพยากรธรรมชาติและ สิ่งแวดล้อมให้ ความสมบูรณ์ อย่างยั่งยืน (ต่อ) | ยุทธศาสตร์ที่ 10 ยุทธศาสตร์ ด้านการอนุรักษ์ ทรัพยากรธรรมชาติและ สิ่งแวดล้อม (ต่อ) | 8.ยุทธศาสตร์ การอนุรักษ์ ทรัพยากรธรรมชาติ และสิ่งแวดล้อม ทดแทน (ต่อ) | เพื่ออนุรักษ์ จัดการ ทรัพยากรธรรมชาติ สิ่งแวดล้อมเป็น การพัฒนาที่ยั่งยืน (ต่อ) | ร้อยละของ หมู่บ้านที่มี ปัญหาด้าน การจัดการ สิ่งแวดล้อม | 3 | 6 | 9 | 12 | 15 | ร้อยละของ ประชาชนใน การรักษา สิ่งแวดล้อม และการ ประหยัด พลังงาน | เพิ่มขึ้น ปีละ 3 โครงการ | โครงการ สนับสนุน และรณรงค์ ประชาสัมพันธ์ ท้องถิ่นรักษ์ สิ่งแวดล้อม และการ ประหยัด พลังงาน | สำนัก ปลัดเทศบาล กอง สาธารณสุข และ สิ่งแวดล้อม และกองช่าง | - |
| | | | | | 2 | 4 | 6 | 8 | 10 | ร้อยละของ ประชาชนใน การอนุรักษ์ พลังงานและ พลังงาน ทดแทน | เพิ่มขึ้น ปีละ 2 โครงการ | โครงการ ปลูก จิตสำนึกให้ ประชาชนมี ความรู้และ ความเข้าใจ ในการ อนุรักษ์และ ส่งเสริม พลังงาน ทดแทน | | |



การนำแผนพัฒนาท้องถิ่นไปสู่การปฏิบัติ
แผนพัฒนาท้องถิ่น (พ.ศ. 2561 - 2565)

ส่วนที่ 4

การนำแผนพัฒนาท้องถิ่นไปสู่การปฏิบัติ

๑. ยุทธศาสตร์การพัฒนาและแผนงาน

| ที่ | ยุทธศาสตร์ | ด้าน | แผนงาน | หน่วยงาน รับผิดชอบหลัก | หน่วยงาน สนับสนุน |
|-----|---|---------------------|--------------------------------|----------------------------|-------------------------|
| 1 | การพัฒนาด้าน โครงสร้างพื้นฐาน | การเศรษฐกิจ | อุตสาหกรรมและการโยธา | กองช่าง | เทศบาลตำบล จระเข้หิน |
| | | | การพาณิชย์ | | |
| | | บริการชุมชนและสังคม | เคหะและชุมชน | | |
| 2 | การพัฒนาด้านการ รักษาความปลอดภัย ในชีวิตและทรัพย์สิน | บริหารทั่วไป | การรักษาความสงบภายใน | สำนักปลัด | เทศบาลตำบล จระเข้หิน |
| | | การเศรษฐกิจ | อุตสาหกรรมและการโยธา | | |
| 3 | การพัฒนาการเกษตร และเศรษฐกิจชุมชนบน พื้นฐานเศรษฐกิจ พอเพียง | บริการชุมชนและสังคม | สร้างความเข้มแข็ง | สำนักปลัด | เทศบาลตำบล จระเข้หิน |
| | | การเศรษฐกิจ | การเกษตร | | |
| 4 | การพัฒนาด้าน การศึกษา ศาสนา ศิลปะ วัฒนธรรม การ กีฬา นันทนาการ และ การท่องเที่ยว | บริการชุมชนและสังคม | การศึกษา | กองการศึกษา | เทศบาลตำบล จระเข้หิน |
| | | | ศาสนา วัฒนธรรมและ นันทนาการ | | |
| | | การเศรษฐกิจ | อุตสาหกรรมและการโยธา | กองช่าง | |
| 5 | การพัฒนาสังคมและ เสริมสร้างพลังชุมชน | บริการชุมชนและสังคม | สังคมสงเคราะห์ | สำนักปลัด/ กองสาธารณสุข | เทศบาลตำบล จระเข้หิน |
| 6 | การพัฒนาด้าน สาธารณสุข | บริการชุมชนและสังคม | สาธารณสุข | กองสาธารณสุข | เทศบาลตำบล จระเข้หิน |
| | | | สังคมสงเคราะห์ | | |
| 7 | การบริหารราชการให้ มีประสิทธิภาพ คุณภาพ | บริหารทั่วไป | บริหารงานทั่วไป | สำนักปลัด/กองคลัง | เทศบาลตำบล จระเข้หิน |
| | | บริการชุมชนและสังคม | สร้างความเข้มแข็งชุมชน | สำนักปลัด | |
| | | การดำเนินการอื่น | งบกลาง | สำนักปลัด/กองคลัง | |
| 8 | การอนุรักษ์ ทรัพยากรธรรมชาติ สิ่งแวดล้อมและ พลังงานทดแทน | บริการชุมชนและสังคม | เคหะและชุมชน | สำนักปลัด/ สาธารณสุข | เทศบาลตำบล จระเข้หิน |
| | | การเศรษฐกิจ | การเกษตร | สำนักปลัด | |

แบบ ผ 07

บัญชีสรุปโครงการพัฒนา

แผนพัฒนาท้องถิ่น (พ.ศ. 2561 - 2565)

2. บัญชีโครงการพัฒนาท้องถิ่น

แบบ ผ 07

บัญชีโครงการพัฒนาท้องถิ่น

แผนพัฒนาท้องถิ่น (พ.ศ. 2561 - 2565)

เทศบาลตำบลระเซ่หิน อำเภอศรีบุรี จังหวัดนครราชสีมา

| ยุทธศาสตร์ | ปี 2561 | | ปี 2562 | | ปี 2563 | | ปี 2564 | | ปี 2565 | | รวม 4 ปี | |
|------------|--|----------------|--------------|----------------|--------------|----------------|--------------|----------------|--------------|----------------|--------------|----------------|
| | จำนวนโครงการ | งบประมาณ (บาท) | จำนวนโครงการ | งบประมาณ (บาท) | จำนวนโครงการ | งบประมาณ (บาท) | จำนวนโครงการ | งบประมาณ (บาท) | จำนวนโครงการ | งบประมาณ (บาท) | จำนวนโครงการ | งบประมาณ (บาท) |
| 1 | การพัฒนาต้นโครงสร้างพื้นฐาน | | | | | | | | | | | |
| 1.1 | 71 | 27,620,000 | 73 | 29,320,000 | 116 | 41,788,500 | 119 | 44,337,500 | 119 | 44,362,500 | 498 | 187,428,500 |
| 1.2 | 1 | 400,000 | 1 | 400,000 | 1 | 400,000 | 1 | 400,000 | 1 | 400,000 | 5 | 2,000,000 |
| 1.3 | 20 | 12,060,000 | 23 | 12,060,000 | 29 | 16,875,000 | 29 | 16,875,000 | 29 | 16,875,000 | 130 | 74,745,000 |
| รวม | 92 | 40,080,000 | 97 | 41,780,000 | 146 | 59,063,500 | 149 | 61,612,500 | 149 | 61,637,500 | 633 | 264,173,500 |
| 2 | การพัฒนาด้านการรักษาความปลอดภัยในชีวิตและทรัพย์สิน | | | | | | | | | | | |
| 2.1 | 34 | 3,190,000 | 35 | 4,040,000 | 36 | 4,090,000 | 36 | 4,100,000 | 36 | 4,110,000 | 177 | 19,530,000 |
| 2.2 | 4 | 1,300,000 | 9 | 2,950,000 | 11 | 3,650,000 | 11 | 3,650,000 | 11 | 3,650,000 | 46 | 15,200,000 |
| รวม | 38 | 4,490,000 | 44 | 6,990,000 | 47 | 7,740,000 | 47 | 7,750,000 | 47 | 7,760,000 | 223 | 34,730,000 |
| 3 | การพัฒนาการเกษตรและเศรษฐกิจชุมชนบนพื้นฐานเศรษฐกิจพอเพียง | | | | | | | | | | | |
| 3.1 | 6 | 810,000 | 6 | 810,000 | 6 | 810,000 | 6 | 810,000 | 6 | 810,000 | 30 | 4,050,000 |
| 3.2 | 7 | 2,990,000 | 9 | 3,240,000 | 9 | 3,240,000 | 9 | 3,240,000 | 9 | 3,240,000 | 43 | 15,950,000 |
| รวม | 13 | 3,800,000 | 15 | 4,050,000 | 15 | 4,050,000 | 15 | 4,050,000 | 15 | 4,050,000 | 73 | 20,000,000 |

| ยุทธศาสตร์ | ปี 2561 | | ปี 2562 | | ปี 2563 | | ปี 2564 | | ปี 2565 | | รวม 4 ปี | |
|------------|--|----------------|--------------|----------------|--------------|----------------|--------------|----------------|--------------|----------------|--------------|----------------|
| | จำนวนโครงการ | งบประมาณ (บาท) | จำนวนโครงการ | งบประมาณ (บาท) | จำนวนโครงการ | งบประมาณ (บาท) | จำนวนโครงการ | งบประมาณ (บาท) | จำนวนโครงการ | งบประมาณ (บาท) | จำนวนโครงการ | งบประมาณ (บาท) |
| 4 | การพัฒนาด้านการศึกษา ศาสนา ศิลปะ วัฒนธรรม การกีฬา นันทนาการ และการท่องเที่ยว | | | | | | | | | | | |
| 4.1 | 31 | 3,131,000 | 34 | 5,101,000 | 36 | 5,206,000 | 36 | 5,231,000 | 36 | 5,281,000 | 173 | 23,950,000 |
| 4.2 | 19 | 3,985,000 | 22 | 3,785,000 | 23 | 3,835,000 | 23 | 3,835,000 | 23 | 3,835,000 | 110 | 19,275,000 |
| 4.3 | 23 | 10,085,000 | 28 | 40,975,000 | 28 | 41,130,000 | 28 | 41,155,000 | 28 | 41,205,000 | 135 | 174,550,000 |
| รวม | 73 | 17,201,000 | 84 | 49,861,000 | 87 | 50,171,000 | 87 | 50,221,000 | 87 | 50,321,000 | 418 | 217,775,000 |
| 5 | การพัฒนาสังคมและเสริมสร้างพลังชุมชน | | | | | | | | | | | |
| 5.1 | 9 | 1,730,000 | 14 | 1,850,000 | 20 | 2,000,000 | 20 | 2,000,000 | 20 | 2,000,000 | 83 | 9,580,000 |
| รวม | 9 | 1,730,000 | 14 | 1,850,000 | 20 | 2,000,000 | 20 | 2,000,000 | 20 | 2,000,000 | 83 | 9,580,000 |
| 6 | การพัฒนาด้านสาธารณสุข | | | | | | | | | | | |
| 6.1 | 20 | 1,550,000 | 21 | 1,790,000 | 23 | 1,910,000 | 23 | 1,930,000 | 23 | 1,950,000 | 110 | 9,130,000 |
| 6.2 | 3 | 160,000 | 3 | 160,000 | 3 | 160,000 | 3 | 160,000 | 3 | 160,000 | 15 | 800,000 |
| รวม | 23 | 1,710,000 | 24 | 1,950,000 | 26 | 2,070,000 | 26 | 2,090,000 | 26 | 2,110,000 | 125 | 9,930,000 |
| 7 | การบริหารราชการให้มีประสิทธิภาพคุณภาพ | | | | | | | | | | | |
| 7.1 | 23 | 1,120,000 | 24 | 1,130,000 | 25 | 1,250,000 | 25 | 1,250,000 | 25 | 1,250,000 | 122 | 6,000,000 |
| 7.2 | 15 | 1,360,000 | 12 | 1,710,000 | 13 | 1,740,000 | 13 | 1,740,000 | 13 | 1,740,000 | 66 | 8,290,000 |
| 7.3 | 12 | 5,370,000 | 12 | 6,175,000 | 12 | 7,220,000 | 12 | 8,265,000 | 12 | 9,310,000 | 60 | 36,340,000 |
| รวม | 50 | 7,850,000 | 48 | 9,015,000 | 50 | 10,210,000 | 50 | 11,255,000 | 50 | 12,300,000 | 248 | 50,630,000 |

| ยุทธศาสตร์ | ปี 2561 | | ปี 2562 | | ปี 2563 | | ปี 2564 | | ปี 2565 | | รวม 4 ปี | |
|--|--------------|----------------|--------------|----------------|--------------|----------------|--------------|----------------|--------------|----------------|--------------|----------------|
| | จำนวนโครงการ | งบประมาณ (บาท) | จำนวนโครงการ | งบประมาณ (บาท) | จำนวนโครงการ | งบประมาณ (บาท) | จำนวนโครงการ | งบประมาณ (บาท) | จำนวนโครงการ | งบประมาณ (บาท) | จำนวนโครงการ | งบประมาณ (บาท) |
| 8 การอนุรักษ์ทรัพยากรธรรมชาติและสิ่งแวดล้อมและพลังงานทดแทน | | | | | | | | | | | | |
| 8.1 แผนงานคหะและชุมชน | 10 | 6,050,000 | 13 | 7,650,000 | 14 | 10,650,000 | 14 | 10,650,000 | 14 | 10,650,000 | 65 | 45,650,000 |
| 8.2 แผนงานการเกษตร | 10 | 790,000 | 10 | 790,000 | 10 | 790,000 | 10 | 790,000 | 10 | 790,000 | 50 | 3,950,000 |
| รวม | 20 | 6,840,000 | 23 | 8,440,000 | 24 | 11,440,000 | 24 | 11,440,000 | 24 | 11,440,000 | 115 | 49,600,000 |
| รวมทั้งสิ้น | 318 | 83,701,000 | 349 | 123,936,000 | 415 | 146,744,500 | 418 | 150,418,500 | 418 | 151,618,500 | 1,918 | 656,418,500 |

แบบ ผ 01

รายละเอียดโครงการพัฒนา

แผนพัฒนาท้องถิ่น (พ.ศ. 2561 - 2565)

สำหรับ องค์การปกครองส่วนท้องถิ่นดำเนินการเอง

ยุทธศาสตร์ที่ 1

ยุทธศาสตร์การพัฒนาด้านโครงสร้างพื้นฐาน

รายละเอียดโครงการพัฒนา

แผนพัฒนาท้องถิ่น (พ.ศ. 2561 - 2565)

สำหรับ องค์การปกครองส่วนท้องถิ่นดำเนินการเอง
เทศบาลตำบลจระเข้หิน อำเภอครบุรี จังหวัดนครราชสีมา

แบบ ผ 01

- ยุทธศาสตร์การพัฒนาของ อบท.ในเขตจังหวัดที่ 6
ยุทธศาสตร์ที่ 1. ยุทธศาสตร์การพัฒนาด้วยนวัตกรรมสร้างพูนฐาน

| ที่ | โครงการ | วัตถุประสงค์ | เป้าหมาย (ผลผลิตของโครงการ) | งบประมาณและที่มา | | | | | ตัวชี้วัด(KPI) | ผลลัพธ์ที่คาดว่าจะได้รับ | หน่วยงานที่ขอประสาน | หน่วยงานรับผิดชอบ |
|---|---|--|---|------------------|------------|------------|------------|------------|-------------------------------|---|---------------------|-------------------|
| | | | | 2561 (บาท) | 2562 (บาท) | 2563 (บาท) | 2564 (บาท) | 2565 (บาท) | | | | |
| 1.1. ด้านการเศรษฐกิจ แผนงานอุตสาหกรรมและการโยธา | | | | | | | | | | | | |
| ก่อสร้างถนน คลส. | | | | | | | | | | | | |
| 1 | หมู่ที่ 1 บ้านจระเข้หิน โครงการก่อสร้างถนน คลส. หมู่ที่ 1 จากสามแยกถนนชลประทานมูลบนข้างบ้านนางสำเนา เข้าสู่ประเทศไทย | เพื่อให้การสัญจรไปมาของประชาชน ได้รับความสะดวก รวดเร็ว | ก่อสร้างถนน คลส. ขนาดความกว้าง 3 ม. ทน 0.15 ม. ยาว 200 ม. มีปริมาณงานไม่น้อยกว่า 600 ตร.ม. (ตามแบบแปลนเทศบาล) | 288,000 | 288,000 | 288,000 | 288,000 | 288,000 | มีประชาชนใช้มากขึ้นร้อยละ 60 | -ได้ถนน คลส.ตามเป้าหมายที่กำหนด - การสัญจรไปมา สะดวกรวดเร็วขึ้น | | กองช่าง |
| 2 | โครงการก่อสร้างถนน คลส. หมู่ที่1 จากข้างบ้านนายตรีเพชร ท่วงกระโทกถึงสุดเขตเทศบาล | เพื่อให้การสัญจรไปมาของประชาชน ได้รับความสะดวก รวดเร็ว | ก่อสร้างถนน คลส. ขนาดความกว้าง 4 ม. ทน 0.15 ม.ยาว 400 ม.หรือมีพื้นที่ผิวจราจรไม่น้อยกว่า1,600ตร.ม. (ตามแบบแปลนเทศบาล) | 880,000 | 880,000 | 880,000 | 880,000 | 880,000 | ประชาชนร้อยละ 80มีความปลอดภัย | -ได้ถนน คลส.ตามเป้าหมายที่กำหนด - การสัญจรไปมา สะดวกรวดเร็วขึ้น | | กองช่าง |
| 3 | โครงการก่อสร้างถนน คลส. หมู่ที่1จากถนนชลประทานถึงข้างบ้านนายหวง พรตะคุ | เพื่อให้การสัญจรไปมาของประชาชน ได้รับความสะดวก รวดเร็ว | ก่อสร้างถนน คลส.ขนาดกว้าง 3 ม. ยาว 300 ม.ทน 0.15 ม. หรือมีพื้นที่ผิวจราจรไม่น้อยกว่า 900 ตร.ม. (ตามแบบแปลนเทศบาล) | 660,000 | 660,000 | 660,000 | 660,000 | 660,000 | ประชาชนร้อยละ 80มีความปลอดภัย | -ได้ถนน คลส.ตามเป้าหมายที่กำหนด - การสัญจรไปมา สะดวกรวดเร็วขึ้น | | กองช่าง |
| 4 | โครงการก่อสร้างถนน คลส.หมู่ที่ 1จากข้างบ้านนายศรีมวล โจทยกิจ ถึงข้างบ้านนางคนตรี ปิมตะบุตร | เพื่อให้การสัญจรไปมาของประชาชน ได้รับความสะดวก รวดเร็ว | ก่อสร้างถนน คลส. ขนาดกว้าง 2 ม. ยาว 15 ม. ทน 0.15 ม. หรือมีพื้นที่ผิวจราจรไม่น้อยกว่า 30 ตร.ม.(ตามแบบแปลนเทศบาล) | 21,000 | 21,000 | 21,000 | 21,000 | 21,000 | ประชาชนร้อยละ 80มีความปลอดภัย | -ได้ถนน คลส.ตามเป้าหมายที่กำหนด - การสัญจรไปมา สะดวกรวดเร็วขึ้น | | กองช่าง |

| ที่ | โครงการ | วัตถุประสงค์ | เป้าหมาย (ผลผลิตของโครงการ) | งบประมาณและที่มา | | | | | ผลสัมฤทธิ์ที่คาดว่าจะได้รับ | หน่วยงานที่ขอประสาน | หน่วยงานที่รับผิดชอบ |
|-----|--|--|--|------------------|------------|------------|------------|------------|--------------------------------|---------------------|----------------------|
| | | | | 2561 (บาท) | 2562 (บาท) | 2563 (บาท) | 2564 (บาท) | 2565 (บาท) | | | |
| 5 | โครงการก่อสร้างถนน คลส. หมู่ที่ 1 จากสะพานโรงเรียนชุมชนจรเข้ขัน ถึงวัดปรากฏดี และปรับปรุงภูมิทัศน์ รอบๆสระน้ำ | เพื่อให้การสัญจรไปมาของประชาชน ได้รับความสะดวก รวดเร็ว | ก่อสร้างถนน คลส. - ช่วงที่ 1 ถนน คลส. กว้างเฉลี่ย 4 ม. ยาว 195 ม. หน้า 0.15 ม. หรือมีพื้นที่ผิวจราจรไม่น้อยกว่า 780 ตร.ม.เสริมหินคลุก 0.15 ม. - ช่วงที่ 2 ถนนหินคลุก กว้างเฉลี่ย 5 ม. ยาว 132 ม. หน้า 0.50 ม. หรือมีพื้นที่ผิวจราจรไม่น้อยกว่า 660 ตร.ม. | 720,000 | 720,000 | 720,000 | 720,000 | 720,000 | ประชาชนร้อยละ 80 มีความปลอดภัย | | กองช่าง |
| 6 | โครงการก่อสร้างถนน คลส. หมู่ที่ 1 จากถนน คลส.เทศบาลถึงบ้านบางโพธิ์ของ ชวบทระ โทก | เพื่อให้การสัญจรไปมาของประชาชน ได้รับความสะดวก รวดเร็ว | ก่อสร้างถนน คลส. ขนาดกว้าง 3.00 ม. หน้า 0.15 ยาว 15.30 ม. หรือมีพื้นที่ผิวจราจรไม่น้อยกว่า 45.90 ตร.ม.(ตามแบบแปลนเทศบาล) | 25,000 | 25,000 | 25,000 | 25,000 | 25,000 | ประชาชนร้อยละ 80 มีความปลอดภัย | | กองช่าง |
| 7 | โครงการปรับปรุงขยายผิวจราจร คลส.บริเวณข้างโรงเรียนชุมชนจรเข้ขันฝั่งด้านโรงพยาบาลส่งเสริมสุขภาพตำบลจรเข้ขัน หมู่ที่ 1 | เพื่อให้การสัญจรไปมาของประชาชน ได้รับความสะดวก รวดเร็ว | ขนาดกว้างเฉลี่ย 1.40 ม. ยาว 194 ม. หน้า 0.15 ม. หรือพื้นที่ผิวจราจรไม่น้อยกว่า 271.6 ตร.ม.(ตามแบบแปลนเทศบาล) | - | - | - | 149,000 | 149,000 | ประชาชนร้อยละ 80 มีความปลอดภัย | 79 | กองช่าง |
| 8 | โครงการก่อสร้างถนน คลส. หมู่ที่ 1 จากสามแยกข้างบ้านบอยคระนอง หอกระโห้ก ถึงสุดเขตเทศบาลฯ | เพื่อให้การสัญจรไปมาของประชาชน ได้รับความสะดวก รวดเร็ว | ก่อสร้างถนน คลส. ขนาดกว้าง 2.50 ม. หน้า 0.15 ม. ยาว 19 ม. หรือมีพื้นที่ผิวจราจรไม่น้อยกว่า 40.50 ตร.ม.(ตามแบบแปลนเทศบาล) | - | - | - | 400,000 | 400,000 | ประชาชนร้อยละ 80 มีความปลอดภัย | | กองช่าง |
| 9 | โครงการก่อสร้างถนน คลส. หมู่ที่ 1 จากข้างบ้านนางวรรณมี ม่วงธรรม ถึงสุดทางแยกเข้าซอย | เพื่อให้การสัญจรไปมาของประชาชน ได้รับความสะดวก รวดเร็ว | ก่อสร้างถนน คลส. ขนาดกว้าง 3.00 ม. หน้า 0.15 ม. ยาว 130 ม. หรือมีพื้นที่ผิวจราจรไม่น้อยกว่า 390 ตร.ม.(ตามแบบแปลนเทศบาล) | 250,000 | 250,000 | 250,000 | 250,000 | 250,000 | ประชาชนร้อยละ 80 มีความปลอดภัย | | กองช่าง |

| ที่ | โครงการ | วัตถุประสงค์ | เป้าหมาย (ผลผลิตของโครงการ) | งบประมาณและที่มา | | | | | ตัวชี้วัด(KPI) | ผลลัพธ์ที่คาดว่าจะได้รับ | หน่วยงานที่ขอประสาน | หน่วยงานรับผิดชอบ |
|-----|--|--|---|------------------|------------|------------|------------|------------|--------------------------------|---|---------------------|-------------------|
| | | | | 2561 (บาท) | 2562 (บาท) | 2563 (บาท) | 2564 (บาท) | 2565 (บาท) | | | | |
| 10 | โครงการก่อสร้างถนน คลส.หมู่ที่ 1 จากข้างบ้านนางนวลจันทร์ ตำบลสันติยะ ถึงสุดทางแยกเข้าซอย | เพื่อให้การสัญจรไปมาของประชาชน ได้รับความสะดวก รวดเร็ว | ก่อสร้างถนน คลส.ขนาดกว้าง 3.50 ม.หนา0.15 ม. ยาว 40 ม. หรือมีพื้นที่ผิวจราจรไม่น้อยกว่า 140 ตร.ม. (ตามแบบแปลนเทศบาล) | 90,000 | 90,000 | 90,000 | 90,000 | 90,000 | ประชาชนร้อยละ 80 มีความปลอดภัย | -ได้ถนน คลส.ตามเป้าหมายที่กำหนด - การสัญจรไปมา สะดวกรวดเร็วขึ้น | | กองช่าง |
| 11 | โครงการก่อสร้างถนน คลส.หมู่ที่ 1สายรอบวัดปรังก์ผู้เฒ่าบ้านนางสี ภาดสีโรง | เพื่อให้การสัญจรไปมาของประชาชน ได้รับความสะดวก รวดเร็ว | ก่อสร้างถนน คลส.ขนาดกว้าง4.00ม.หนา0.15 ม. ยาว 221 ม. หรือมีพื้นที่ผิวจราจรไม่น้อยกว่า 884 ตร.ม. (ตามแบบแปลนเทศบาล) | 560,000 | 560,000 | 560,000 | 560,000 | 560,000 | ประชาชนร้อยละ 80 มีความปลอดภัย | -ได้ถนน คลส.ตามเป้าหมายที่กำหนด - การสัญจรไปมา สะดวกรวดเร็วขึ้น | | กองช่าง |
| 12 | โครงการขยายผิวจราจร คลส.หมู่ที่ 1พร้อมรางระบายน้ำ คลส.จากสำนักงานประปา จะเข้หินเชื่อมถนนชลประทานมูลบน (ข้างบ้านนายสุชีพ เสวกระโทก) | เพื่อให้การสัญจรไปมาของประชาชน ได้รับความสะดวก รวดเร็ว | - ช่วงที่ 1 (ฝั่งประปา) ขยายผิวจราจร คลส. กว้างเฉลี่ย 1.50 ม. ยาว 372 ม. หนา 0.15 ม. หรือมีพื้นที่ผิวจราจรไม่น้อยกว่า 558 ตร.ม.พร้อมรางระบายน้ำ คลส.กว้างเฉลี่ย 0.30 ม. ลึกเฉลี่ย 0.50 ม ยาว 372 ม. - ช่วงที่ 2 (ฝั่งโรงสี) ขยายผิวจราจร คลส. กว้างเฉลี่ย 1.50 ม. ยาว 372 ม. หนา 0.15 ม. หรือมีพื้นที่ผิวจราจรไม่น้อยกว่า 558 ตร.ม.พร้อมรางระบายน้ำ คลส.กว้างเฉลี่ย 0.30 ม. ลึกเฉลี่ย 0.50 ม ยาว 372 ม. | 2,500,000 | 2,500,000 | 2,500,000 | 2,500,000 | 2,500,000 | ประชาชนร้อยละ 80 มีความปลอดภัย | -ได้ถนน คลส.ตามเป้าหมายที่กำหนด - การสัญจรไปมา สะดวกรวดเร็วขึ้น | 80 | กองช่าง |
| 13 | โครงการก่อสร้างถนน คลส.หมู่ที่ 1 จากบ้านนางประเสริฐ แขวงเพชร ถึงบ้านนางสนอง ยวนกระโทก | เพื่อให้การสัญจรไปมาของประชาชน ได้รับความสะดวก รวดเร็ว | ก่อสร้างถนน คลส.ขนาดกว้าง 3.00 ม.หนา0.15 ม. ยาว 165 ม. หรือมีพื้นที่ผิวจราจรไม่น้อยกว่า 195 ตร.ม. (ตามแบบแปลนเทศบาล) | 320,000 | 320,000 | 320,000 | 320,000 | 320,000 | ประชาชนร้อยละ 80 มีความปลอดภัย | -ได้ถนน คลส.ตามเป้าหมายที่กำหนด - การสัญจรไปมา สะดวกรวดเร็วขึ้น | | กองช่าง |

| ที่ | โครงการ | วัตถุประสงค์ | เป้าหมาย (ผลผลิตของโครงการ) | งบประมาณและที่มา | | | | | ตัวชี้วัด(KPI) | ผลลัพธ์ที่คาดว่าจะได้รับ | หน่วยงานที่ขอประสาน | หน่วยงานที่รับผิดชอบ |
|-----|---|--|---|------------------|------------|------------|------------|------------|--------------------------------|---|---------------------|----------------------|
| | | | | 2561 (บาท) | 2562 (บาท) | 2563 (บาท) | 2564 (บาท) | 2565 (บาท) | | | | |
| | หมู่ที่ 2 บ้านจระเข้หิน | | | | | | | | | | | |
| 14 | โครงการก่อสร้างทางเดินเท้า คสล.จากถนนสายหลักไปทางข้างบ้านนางสุดา สายบุญมี | เพื่อให้การสัญจรไปมาของประชาชน ได้รับความสะดวก รวดเร็ว | ถนน คสล.กว้าง 1 ม. ยาว 25.50 ม. หน้า 0.12 ม. หรือมีพื้นที่ผิวจราจรไม่น้อยกว่า 25.50 ตร.ม. (ตามแบบแปลนเทศบาล) | 10,000 | 10,000 | 10,000 | 10,000 | 10,000 | ประชาชนร้อยละ 60 มีความปลอดภัย | -ได้ถนน คสล.ตามเป้าหมายที่กำหนด - การสัญจรไปมา สะดวกรวดเร็วขึ้น | | กองช่าง |
| 15 | โครงการก่อสร้างถนน คสล.หมู่ที่ 2 ซอยข้างบ้านนางซ้อ ญาติดอน | เพื่อให้การสัญจรไปมาของประชาชน ได้รับความสะดวก รวดเร็ว | ก่อสร้างถนน คสล.ขนาดกว้าง 2.50 ม. หน้า 0.15 ม. ยาว 19 ม. หรือมีพื้นที่ผิวจราจรไม่น้อยกว่า 47.50 ตร.ม. | - | 32,000 | 32,000 | 32,000 | 32,000 | ประชาชนร้อยละ 60 มีความปลอดภัย | -ได้ถนน คสล.ตามเป้าหมายที่กำหนด - การสัญจรไปมา สะดวกรวดเร็วขึ้น | | กองช่าง |
| 16 | โครงการก่อสร้างถนน คสล.หมู่ที่ 2 จากข้างบ้านนายสุวัฒน์ งามตะคุ่ ถึงข้างบ้านนางมุกดา อ่ากั้ง | เพื่อให้การสัญจรไปมาของประชาชน ได้รับความสะดวก รวดเร็ว | ก่อสร้างถนน คสล.ขนาดกว้าง 3.50 ม. หน้า 0.15 ม. ยาว 324 ม. (ตามแบบแปลนเทศบาล) | 950,000 | 950,000 | 950,000 | 950,000 | 950,000 | ประชาชนร้อยละ 80 มีความปลอดภัย | -ได้ถนน คสล.ตามเป้าหมายที่กำหนด - การสัญจรไปมา สะดวกรวดเร็วขึ้น | | กองช่าง |
| 17 | โครงการก่อสร้างทางเดินเท้าพร้อมรางระบายน้ำ คสล. หมู่ที่ 2 ข้างบ้านนายระวีง ภาตส์โร้ง ถึงข้างบ้านบุญเต็ม สารณา | เพื่อให้การสัญจรไปมาของประชาชน ได้รับความสะดวก รวดเร็ว | ก่อสร้างทางเดินเท้า ขนาดกว้าง 1.50 ม. ยาว 35 ม. หรือมีพื้นที่ผิวจราจรไม่น้อยกว่า 38.5 ตร.ม. พร้อมรางระบายน้ำ คสล.ขนาดกว้าง | 65,000 | 65,000 | 65,000 | 65,000 | 65,000 | ประชาชนร้อยละ 60 มีความปลอดภัย | -ได้ถนน คสล.ตามเป้าหมายที่กำหนด - การสัญจรไปมา สะดวกรวดเร็วขึ้น | | กองช่าง |
| 18 | โครงการก่อสร้างถนน คสล.หมู่ที่ 2 จากข้างบ้านนายทองม้วน แยมงาม ถึงข้างบ้านนางบัวเดือน สิงทอง | เพื่อให้การสัญจรไปมาของประชาชน ได้รับความสะดวก รวดเร็ว | ก่อสร้างถนน คสล.ขนาดกว้าง 2.50 ม. หน้า 0.15 ม. ยาว 19 ม. หรือมีพื้นที่ผิวจราจรไม่น้อยกว่า 35.50 ตร.ม. (ตามแบบแปลนเทศบาล) | - | 60,000 | 60,000 | 60,000 | 60,000 | ประชาชนร้อยละ 60 มีความปลอดภัย | -ได้ถนน คสล.ตามเป้าหมายที่กำหนด - การสัญจรไปมา สะดวกรวดเร็วขึ้น | | กองช่าง |
| | หมู่ที่ 4 บ้านไร่ | | | | | | | | | | | |
| 19 | โครงการก่อสร้างถนน คสล.หมู่ที่ 4 จากมุมข้างบ้านนายเบน ข้างกระโทก ลงไปถึงข้างบ้านนายอืด คงทอง | เพื่อให้การสัญจรไปมาของประชาชน ได้รับความสะดวก รวดเร็ว | ก่อสร้างถนน คสล. - ช่วงที่ 1 ถนนคสล. กว้าง 3 ม. หน้า 0.15 ม. ยาว 105 ม. โดยลงดินถนนทางเดินกว้าง 3 ม. สูงเฉลี่ย 0.50 ม. ยาว 105 ม. เพื่อดำเนินการคสล. กว้าง 3 ม. หน้า 0.15 ม. หรือมีพื้นที่ผิวจราจรไม่น้อยกว่า 315 ตร.ม. | - | 750,000 | 750,000 | 750,000 | 750,000 | ประชาชนร้อยละ 60 มีความปลอดภัย | -ได้ถนน คสล.ตามเป้าหมายที่กำหนด - การสัญจรไปมา สะดวกรวดเร็วขึ้น | | กองช่าง |

| ที่ | โครงการ | วัตถุประสงค์ | เป้าหมาย (ผลผลิตของโครงการ) | งบประมาณและที่มา | | | | | ตัวชี้วัด(KPI) | ผลลัพธ์ที่คาดว่าจะได้รับ | หน่วยงานที่ขอประสาน | หน่วยงานที่รับผิดชอบ |
|-----|---|--|--|------------------|------------|------------|------------|------------|--------------------------------|---|---------------------|----------------------|
| | | | | 2561 (บาท) | 2562 (บาท) | 2563 (บาท) | 2564 (บาท) | 2565 (บาท) | | | | |
| 20 | โครงการก่อสร้างถนน คลส.หมู่ที่ 4 จากถนนหลังสระข้างบ้านนางแดงอ่อน มะลิซ้อน ไปถึงคลองส่งน้ำชลประทาน | เพื่อให้การสัญจรไปมาของประชาชน ได้รับความสะดวก รวดเร็ว | ก่อสร้างถนน คลส.ขนาดกว้าง 3 ม. ยาว 30 ม. ทน 0.15 ม.หรือมีพื้นที่ผิวจราจรไม่น้อยกว่า 90 ตร.ม.(ตามแบบแปลนเทศบาล) | 540,000 | 540,000 | 540,000 | 540,000 | 540,000 | ประชาชนร้อยละ 60 มีความปลอดภัย | -ได้ถนน คลส.ตามเป้าหมายที่กำหนด - การสัญจรไปมา สะดวกรวดเร็วขึ้น | | กองช่าง |
| 21 | โครงการก่อสร้างถนน คลส. หมู่ที่ 4 จากสามแยกถนนหลังเทศบาลถึงของข้างบ้านนายสมลักษณ์ เลี้ยวกระโทก | เพื่อให้การสัญจรไปมาของประชาชน ได้รับความสะดวก รวดเร็ว | ก่อสร้างถนน คลส.ขนาดกว้าง 3 ม. ยาว 40 ม. 0.15 ม.หรือมีพื้นที่ผิวจราจรไม่น้อยกว่า 120 ตร.ม. จราจรไม่น้อยกว่า 120 ตร.ม. (ตามแบบแปลนเทศบาล) | - | - | 60,000 | 60,000 | 60,000 | ประชาชนร้อยละ 60 มีความปลอดภัย | -ได้ถนน คลส.ตามเป้าหมายที่กำหนด - การสัญจรไปมา สะดวกรวดเร็วขึ้น | | กองช่าง |
| 22 | โครงการขยายผิวจราจร คลส. หมู่ที่ 4 บริเวณสถานที่ก่อสร้างศาลาประชาคมหมู่ที่ 6 | เพื่อให้การสัญจรไปมาของประชาชน ได้รับความสะดวก รวดเร็ว | ขยายผิวจราจร คลส.ขนาดพื้นที่ไม่น้อยกว่า 25 ตร.ม. (ตามแบบแปลนเทศบาล) | | 25,000 | 25,000 | 25,000 | 25,000 | ประชาชนร้อยละ 60 มีความปลอดภัย | -ได้ถนน คลส.ตามเป้าหมายที่กำหนด - การสัญจรไปมา สะดวกรวดเร็วขึ้น | | กองช่าง |
| 23 | โครงการขยายผิวจราจร คลส. หมู่ที่ 4 จากบ้านนายเบน ช่างกระโทก ถึงวัดสว่างหนองแวง | เพื่อให้การสัญจรไปมาของประชาชน ได้รับความสะดวก รวดเร็ว | ขยายผิวจราจร คลส.ขนาดกว้างเฉลี่ย 1.50 ม. ยาว 125 ม หรือพื้นที่ไม่น้อยกว่า 187.5 ตร.ม. (ตามแบบแปลนเทศบาล) | | 120,000 | 120,000 | 120,000 | 120,000 | ประชาชนร้อยละ 60 มีความปลอดภัย | -ได้ถนน คลส.ตามเป้าหมายที่กำหนด - การสัญจรไปมา สะดวกรวดเร็วขึ้น | 82 | กองช่าง |
| 24 | โครงการก่อสร้างถนน คลส.หมู่ที่ 4 จากถนนข้างบ้านนายอิทธิวัชร คงทอง ถึงข้างบ้านนายพุท ที่ทา | เพื่อให้การสัญจรไปมาของประชาชน ได้รับความสะดวก รวดเร็ว | ก่อสร้างถนน คลส.ขนาดกว้าง 4.00 ม. ทน 0.15 ม. ยาว 190 ม.หรือมีพื้นที่ผิวจราจรไม่น้อยกว่า 760 ตร.ม. (ตามแบบแปลนเทศบาล) | | | 480,000 | 480,000 | 480,000 | ประชาชนร้อยละ 60 มีความปลอดภัย | -ได้ถนน คลส.ตามเป้าหมายที่กำหนด - การสัญจรไปมา สะดวกรวดเร็วขึ้น | | กองช่าง |
| 25 | โครงการก่อสร้างถนน คลส. หมู่ที่ 4 จากข้างไร่โรงโขนง คีลา ถึงคลองชลประทาน | เพื่อให้การสัญจรไปมาของประชาชน ได้รับความสะดวก รวดเร็ว | ก่อสร้างถนน คลส.ขนาดกว้าง 2.50 ม. ยาว 50 ม. ทน 0.15 ม. หรือมีพื้นที่ผิวจราจรไม่น้อยกว่า 125 ตร.ม. | | | 57,500 | 57,500 | 57,500 | ประชาชนร้อยละ 60 มีความปลอดภัย | -ได้ถนน คลส.ตามเป้าหมายที่กำหนด - การสัญจรไปมา สะดวกรวดเร็วขึ้น | | กองช่าง |
| 26 | โครงการก่อสร้างทางเดินเท้าบ่ออกคอมกรีตในบริเวณป่าชุมชนเทศบาลตำบลจระเข้หิน ม.4 | เพื่อให้การสัญจรไปมาของประชาชน ได้รับความสะดวก รวดเร็ว | ทางเดินเท้าบ่ออกคอมกรีตขนาด 1.50 ม. ยาว 300 ม. หรือพื้นที่ไม่น้อยกว่า 450 ตร.ม. | 275,000 | 275,000 | 275,000 | 275,000 | 275,000 | ผู้เยี่ยมชม ได้รับความสะดวก | เพื่อให้ประชาชนสัญจรไปมาสะดวกขึ้น | | กองช่าง |

| ที่ | โครงการ | วัตถุประสงค์ | เป้าหมาย (ผลผลิตของโครงการ) | งบประมาณและที่มา | | | | | ตัวชี้วัด(KPI) | ผลลัพธ์ที่คาดว่าจะได้รับ | หน่วยงานที่ขอประสาน | หน่วยงานที่รับผิดชอบ |
|-----|---|--|--|------------------|------------|------------|------------|------------|--------------------------------|--|---------------------|----------------------|
| | | | | 2561 (บาท) | 2562 (บาท) | 2563 (บาท) | 2564 (บาท) | 2565 (บาท) | | | | |
| 27 | โครงการก่อสร้างถนน คลส. หมู่ที่ 6 ถนนสาธารณะบริเวณทางเข้าบ้านนางสมศรี เมินกระโทก | เพื่อให้การสัญจรไปมาของประชาชน ได้รับความสะดวก รวดเร็ว | ก่อสร้างถนน คลส. ขนาดกว้าง 2 ม. ทน 0.15 ม. ยาว 13.15 ม. หรือมีพื้นที่ไม่น้อยกว่า 27 ตร.ม. | - | - | 17,000 | 17,000 | 17,000 | ประชาชนร้อยละ 60 มีความปลอดภัย | - ได้ถนน คลส.ตามเป้าหมายที่กำหนด - การสัญจรไปมา สะดวกรวดเร็วขึ้น | | กองช่าง |
| 28 | โครงการก่อสร้าง คลส. พร้อมรางระบายน้ำ หมู่ที่ 6 จากข้างบ้านนายประชา เกี๋ยงเข้า ถึงข้างบ้าน นายสำรวม สีวกระโทก | เพื่อให้การสัญจรไปมาของประชาชน ได้รับความสะดวก รวดเร็ว | ก่อสร้างถนน คลส.ขนาดกว้าง 2.20 ม.ทน 0.15 ม. ยาว 58 ม. หรือมีพื้นที่ผิวจราจรไม่น้อยกว่า 116.40 ตร.ม.พร้อมรางระบายน้ำ คลส. กว้าง 0.20 ม.ลึกเฉลี่ย 0.40 ม. ยาว 28 ม | - | - | 100,000 | 100,000 | 100,000 | ประชาชนร้อยละ 60 มีความปลอดภัย | - ได้ถนน คลส.ตามเป้าหมายที่กำหนด - การสัญจรไปมา สะดวกรวดเร็วขึ้น | | กองช่าง |
| 29 | โครงการก่อสร้างถนน คลส.เรียกคลองชลประทาน จากบ้านไผ่-บ้านจระเข้หิน | เพื่อให้การสัญจรไปมาของประชาชน ได้รับความสะดวก รวดเร็ว | ก่อสร้างถนน คลส. ขนาดกว้าง 4.50 ม.ทน 0.50 ม. ยาว 3,098 ม. หรือมีพื้นที่ไม่น้อยกว่า 13,941 ตร.ม. | 5,400,000 | 6,400,000 | 7,400,000 | 8,400,000 | 8,400,000 | ประชาชนร้อยละ 60 มีความปลอดภัย | - ได้ถนน คลส.ตามเป้าหมายที่กำหนด - การสัญจรไปมา สะดวกรวดเร็วขึ้น | | กองช่าง |
| 30 | โครงการก่อสร้างถนน คลส.พร้อมรางระบายน้ำ คลส. หมู่ที่ 6 จากข้างบ้านนายสมชาย งามกระโทก ถึงข้างบ้านนายทอง สนั่นไพร | เพื่อให้การสัญจรไปมาของประชาชน ได้รับความสะดวก รวดเร็ว | ก่อสร้างถนน คลส.ขนาดกว้าง 3 ม. ทน 0.15 ม. ยาว 44 ม. หรือมีพื้นที่ผิวจราจรไม่น้อยกว่า 132 ตร.ม. พร้อมรางระบายน้ำ คลส. กว้าง 0.20 ม. ลึกเฉลี่ย 0.40 ม. ยาว 44 ม. | - | - | 140,000 | 140,000 | 140,000 | ประชาชนร้อยละ 60 มีความปลอดภัย | - ได้ถนน คลส.ตามเป้าหมายที่กำหนด - การสัญจรไปมา สะดวกรวดเร็วขึ้น | | กองช่าง |
| 31 | โครงการก่อสร้างถนน คลส.พร้อมรางระบายน้ำคลส.หมู่ที่ 6จากถนนเทศบาลถึงข้างบ้านนางที่ ลากกระโทก | เพื่อให้การสัญจรไปมาของประชาชน ได้รับความสะดวก รวดเร็ว | ก่อสร้างถนน คลส.ขนาดกว้าง 2.5 ม.ทน 0.15 ม. ยาว 29 ม. หรือมีพื้นที่ไม่น้อยกว่า 72.5 ตร.ม. พร้อมรางระบายน้ำ คลส. กว้าง 0.20 ม. ลึกเฉลี่ย 0.40 ม. ยาว 29 ม. | - | - | 90,000 | 90,000 | 90,000 | ประชาชนร้อยละ 60 มีความปลอดภัย | - ได้ถนน คลส.ตามเป้าหมายที่กำหนด - การสัญจรไปมา สะดวกรวดเร็วขึ้น | | กองช่าง |
| 32 | โครงการก่อสร้างถนน คลส. หมู่ที่ 6 จากข้างบ้านนางนิตย์ พรหมแก้ว ถึงบ้านข้างนายเหล็ก ทุ่งกระโทก | เพื่อให้การสัญจรไปมาของประชาชน ได้รับความสะดวก รวดเร็ว | ก่อสร้างถนน คลส. ขนาดกว้าง 2.50 ม.ทน 0.15 ม. ยาว 40 ม. หรือมีพื้นที่ไม่น้อยกว่า 100 ตร.ม. | - | - | 65,000 | 65,000 | 65,000 | ประชาชนร้อยละ 60 มีความปลอดภัย | - ได้ถนน คลส.ตามเป้าหมายที่กำหนด - การสัญจรไปมา สะดวกรวดเร็วขึ้น | | กองช่าง |

| ที่ | โครงการ | วัตถุประสงค์ | เป้าหมาย (ผลผลิตของโครงการ) | งบประมาณและที่มา | | | | | หน่วยงานที่ขอประสาน | หน่วยงานที่รับผิดชอบ | |
|-----|---|---|---|------------------|------------|------------|------------|------------|--------------------------------|---|---------|
| | | | | 2561 (บาท) | 2562 (บาท) | 2563 (บาท) | 2564 (บาท) | 2565 (บาท) | | | |
| 33 | โครงการขยายผิวจราจร คล. หมู่ที่ 6 จากแยกข้างบ้านนายมัน ออมกระโทก ถึงข้างบ้านนางอนงน ชาพล | เพื่อให้การสัญจรไปมาของประชาชน ได้รับความสะดวกรวดเร็ว | ขยายผิวจราจร คล. ขนาดกว้างเฉลี่ย 1.50 ม.หนา 0.15 ม. ยาว 46.50 ม. หรือมีพื้นที่ไม่น้อยกว่า 69.75 ตร.ม. | | | 45,000 | 45,000 | 45,000 | ประชาชนร้อยละ 60 มีความปลอดภัย | ได้ถนน คล.ตามเป้าหมายที่กำหนด - การสัญจรไปมาสะดวกรวดเร็วขึ้น | กองช่าง |
| | หมู่ที่ 8 บ้านจรเข้หิน | | | | | | | | | | |
| 34 | โครงการก่อสร้างทางเดินเท้า หมู่ที่ 8 จากข้างบ้านนายเขียว เอื่องกระโทก ถึงข้างบ้านนางจันทา ชาติสำโรง | เพื่อให้การสัญจรไปมาของประชาชน ได้รับความสะดวกรวดเร็ว | ทางเท้า คล. กว้าง 1.50 ม. ยาว 34 ม. หรือมีพื้นที่ผิวจราจรไม่น้อยกว่า 51 ตร.ม.(ตามแบบแปลนเทศบาล) | | | 27,000 | 27,000 | 27,000 | ประชาชนร้อยละ 60 มีความปลอดภัย | -ได้ถนน คล.ตามเป้าหมายที่กำหนด - การสัญจรไปมาสะดวกรวดเร็วขึ้น | กองช่าง |
| 35 | โครงการก่อสร้างถนน คล.หมู่ที่ 8 จากบ่อบ้านต้นน้ำสี่เทศบาล ถึงคลองลำน้ำเซ | เพื่อให้การสัญจรไปมาของ | ก่อสร้างถนน คล. ขนาดกว้าง 6 ม. หนา 0.15 ม. ยาว 490 ม. | | | 2,000,000 | 2,000,000 | 2,000,000 | ประชาชน | -ได้ถนนคล.ตาม | กองช่าง |
| 36 | โครงการก่อสร้างถนน คล. พร้อมรางระบายน้ำ หมู่ที่ 8 ข้างบ้านนายสนัน ทัดกิ่ง และข้างบ้านนายสวางค์ บัวตะคุ | เพื่อให้การสัญจรไปมาของ | ก่อสร้างถนน คล. ขนาดกว้าง 1.50 ม.หนา 0.15 ม. ยาว 20 ม.รางระบายน้ำ คล. กว้าง 0.20 ม. ลึกเฉลี่ย 0.40 ม. ยาว 20 ม. | 70,000 | 70,000 | 70,000 | 70,000 | 70,000 | ประชาชน | -ได้ถนนคล.ตาม | กองช่าง |
| 37 | โครงการก่อสร้างถนน คล. พร้อมรางระบายน้ำ หมู่ที่ 8 ข้างบ้านนายคำแก้ว อิ่มกระโทก ถึงข้างบ้านนางจุล หนองกระโทก | เพื่อให้การสัญจรไปมาของ | ก่อสร้างถนน คล.ขนาดกว้าง 3 ม. ยาว 50 ม. หรือมีพื้นที่ผิวจราจรไม่น้อยกว่า 120 ตร.ม. (ตามแบบแปลนเทศบาล) | 100,000 | 100,000 | 100,000 | 100,000 | 100,000 | ประชาชน | -ได้ถนนคล.ตาม | กองช่าง |
| 38 | โครงการก่อสร้างถนน คล.พร้อมรางระบายน้ำ คล. หมู่ที่ 8 จากข้างบ้านนายมนต์ การบรรจง ถึงทางสาธารณะเทศบาลฯ | เพื่อให้การสัญจรไปมาของ | ก่อสร้างถนน คล.ขนาดกว้าง 3 ม. หนา 0.15 ม. ยาว 44 ม. หรือมีพื้นที่ผิวจราจรไม่น้อยกว่า 132 ตร.ม. พร้อมรางระบายน้ำ คล. กว้าง 0.20 ม. ลึกเฉลี่ย 0.40 ม. ยาว 44 ม. | 140,000 | 140,000 | 140,000 | 140,000 | 140,000 | ประชาชน | ประชาชนได้รับ | กองช่าง |

| ที่ | โครงการ | วัตถุประสงค์ | เป้าหมาย (ผลผลิตของโครงการ) | งบประมาณและที่มา | | | | | ผลลัพธ์ที่คาดว่าจะได้รับ | หน่วยงานที่ขอประสาน | หน่วยงานที่รับผิดชอบ |
|-----|---|--|---|------------------|------------|------------|------------|------------|----------------------------------|---------------------|----------------------|
| | | | | 2561 (บาท) | 2562 (บาท) | 2563 (บาท) | 2564 (บาท) | 2565 (บาท) | | | |
| 39 | โครงการก่อสร้างทางเดินเท้า คสล.พร้อมสร้างระบายน้ำ คสล. จากบ้านนายเหลือ ครุฑแก้ว ถึงบ้านนาแพง บัตรบุรี หมู่ที่ 8 | เพื่อให้การสัญจรไปมาของ | ก่อสร้างทางเดินเท้า คสล. ขนาดกว้าง 1.1 เมตร ไม่รวมความกว้างของรางระบายน้ำ ยาว 30 ม. หน้า 0.12 ม. พร้อมรางระบายน้ำ คสล. ขนาดกว้าง 0.20 ม. ลึกเฉลี่ย 0.40 ม. ยาว 81 ม. พร้อมป้ายประชาสัมพันธ์ | 13,864,000 | 15,064,000 | 20,157,500 | 21,731,500 | 21,731,500 | ประชาชนร้อยละ 60 ได้รับความสะดวก | กองช่าง | |
| | รวม 39 โครงการ | | | | | | | | | | |
| 1 | โครงการซ่อมสร้างถนนลาดยางแอสฟัลต์ติกส์คอนกรีตจากประตูวัดสว่างหนองแขง ถึงคลองใหญ่ | เพื่อให้การสัญจรไปมาของประชาชน ได้รับความสะดวก รวดเร็ว | ก่อสร้างถนนลาดยางฯ ขนาดกว้าง 3 ม. หน้า 0.15 ม. ยาว 44 ม. หรือมีพื้นที่ผิวจราจรไม่น้อยกว่า 132 ตร.ม. พร้อมรางระบายน้ำ คสล. กว้าง 0.20 ลึกเฉลี่ย 0.40 ม. ยาว 44 ม.ม. | 140,000 | 140,000 | 140,000 | 140,000 | 140,000 | ประชาชนร้อยละ 60 ได้รับความสะดวก | กองช่าง | |
| 2 | โครงการซ่อมสร้างถนนลาดยางแอสฟัลต์ติกส์คอนกรีตจากศาลาหมู่บ้านไผ่ หมู่ที่ 4 ถึงสามแยกโรงเรียน จสว. | เพื่อให้การสัญจรไปมาของประชาชน ได้รับความสะดวก รวดเร็ว | ก่อสร้างถนนลาดยางฯ ขนาดกว้าง 3 ม. หน้า 0.15 ม. ยาว 44 ม. หรือมีพื้นที่ผิวจราจรไม่น้อยกว่า 132 ตร.ม. พร้อมรางระบายน้ำ คสล. กว้าง 0.20 ลึกเฉลี่ย 0.40 ม. ยาว 44 ม.ม. | 140,000 | 140,000 | 1,140,000 | 1,140,000 | 1,140,000 | ประชาชนร้อยละ 60 ได้รับความสะดวก | กองช่าง | |
| | รวม 2 โครงการ | | | 140,000 | 140,000 | 1,280,000 | 1,280,000 | 1,280,000 | | | |
| | ก่อสร้างถนนหินคลุก | | | | | | | | | | |
| 1 | โครงการก่อสร้างถนนหินคลุกบริเวณสามแยกโรงเรียน จสว. หมู่ที่ 1 | เพื่อให้การสัญจรไปมาของประชาชน ได้รับความสะดวก รวดเร็ว | ก่อสร้างถนนหินคลุก ขนาดกว้าง 4 ม. ยาว 338 ม. หรือมีพื้นที่ไม่น้อยกว่า 1,352 ตร.ม. | 200,000 | 200,000 | 200,000 | 200,000 | 200,000 | ประชาชนร้อยละ 60 ได้รับความสะดวก | กองช่าง | |
| 2 | โครงการก่อสร้างถนนหินคลุกบริเวณสวนป่าชุมชนเทศบาลตำบลจระเข้หินด้านทิศตะวันตก ด้านทิศเหนือ และด้านทิศใต้ | เพื่อให้การสัญจรไปมาของประชาชน ได้รับความสะดวก รวดเร็ว | ถนนหินคลุกขนาดกว้าง 3 เมตร ยาว 337 ม. หน้า 0.15 ม. ปริมาณหินคลุก 220 ลบ.ม. หรือพื้นที่ผิวจราจรไม่น้อยกว่า 900 ตร.ม. | 120,000 | 120,000 | 120,000 | 120,000 | 120,000 | ประชาชนร้อยละ 60 ได้รับความสะดวก | กองช่าง | |

| ที่ | โครงการ | วัตถุประสงค์ | เป้าหมาย (ผลผลิตของโครงการ) | งบประมาณและที่มา | | | | | หน่วยงานที่ขอประสาน | หน่วยงานที่ขอรับผลิตขอบ |
|----------------------|---|--|--|------------------|------------|------------|------------|------------|--|-------------------------|
| | | | | 2561 (บาท) | 2562 (บาท) | 2563 (บาท) | 2564 (บาท) | 2565 (บาท) | | |
| 3 | โครงการก่อสร้างถนนหินคลุก หมู่ที่ 4 บริเวณคลองสงรวถึง คลองส่งน้ำข้างศาลาล้านชะ | เพื่อให้การสัญจรไปมาของประชาชน ได้รับความสะดวก รวดเร็ว | ก่อสร้างถนนหินคลุกกว้างเฉลี่ย 4 ม. ทน 0.15 ม.ยาว 140 ม. (ตามแบบแปลนเทศบาล) | 50,000 | 50,000 | 50,000 | 50,000 | 50,000 | ประชาชนร้อยละ 80 ได้รับความ | กองช่าง |
| 4 | โครงการก่อสร้างถนนหินคลุก หมู่ที่ 8 จากถนนคสล.ไปบ้านไผ่ถึงคลองชลประทาน (ข้างที่นายอ้วน กุดสูงเนิน) | เพื่อให้การสัญจรไปมาของประชาชน ได้รับความสะดวก รวดเร็ว | ก่อสร้างถนนขนาดกว้างเฉลี่ย 3 ม. ยาว 210 ม.ปริมาณทรินถม 330 ลบ.ม.ปริมาณหินคลุก 140 ลบ.ม. (ตามแบบแปลนเทศบาล) | 150,000 | 150,000 | 150,000 | 150,000 | 150,000 | ประชาชนร้อยละ 80 ได้รับความ | กองช่าง |
| 5 | โครงการก่อสร้างถนนหินคลุก หมู่ที่ 4 จากมุมข้างบ้านนายอบน ข่างกระโทกถึงไปถึงข้างบ้าน นายอืด คงทอง | เพื่อให้การสัญจรไปมาของประชาชน ได้รับความสะดวก รวดเร็ว | - ช่วงที่ 1 ถนนคสล. กว้าง 3 ม. ทน 0.15 ม. ยาว 105ม.โดยลงดินถมทางเดิมกว้าง 3 ม. สูงเฉลี่ย 0.50 ม.ยาว 105 ม.เทผิวจราจรคสล.กว้าง 3ม.หนา 0.15 ม.หรือมีพื้นที่ผิวจราจรไม่น้อยกว่า 315 ตร.ม. | 200,000 | 200,000 | 200,000 | 200,000 | 200,000 | ประชาชนร้อยละ 60 ได้รับความ | กองช่าง |
| 6 | โครงการก่อสร้างถนนหินคลุก หมู่ที่ 4 ข้างที่นายอ้วน โสภกระโทก ถึงถนนสายทางเข้าบ้านกระเข็นฝั่งตะวันออก) | เพื่อให้การสัญจรไปมาของประชาชน ได้รับความสะดวก รวดเร็ว | ก่อสร้างถนนหินคลุก ขนาดกว้าง 3 ม. ทน 0.15 ม. ยาว 950 ม. หรือมีพื้นที่ผิวจราจรไม่น้อยกว่า 3,000 ตร.ม. | 300,000 | 300,000 | 300,000 | 300,000 | 300,000 | ได้ถนนหินคลุกตามเป้าหมาย -การสัญจรไปมา | กองช่าง |
| 7 | โครงการก่อสร้างถนนหินคลุก หมู่ที่ 4 บริเวณคลองสงรวถึง คลองส่งน้ำข้างศาลาล้านชะ | เพื่อให้การสัญจรไปมาของประชาชน ได้รับความสะดวก รวดเร็ว | ก่อสร้างถนนหินคลุกกว้างเฉลี่ย 4 ม. ทน 0.15 ม.ยาว 140 ม. (ตามแบบแปลนเทศบาล) | 50,000 | 50,000 | 50,000 | 50,000 | 50,000 | ประชาชนร้อยละ 80 ได้รับความ | กองช่าง |
| 8 | โครงการก่อสร้างถนนหินคลุก หมู่ที่ 6 ด้านหลังกำแพงโรงเรียนบ้านไผ่ | เพื่อให้การสัญจรไปมาของประชาชน ได้รับความสะดวก รวดเร็ว | ก่อสร้างถนนหินคลุกกว้างเฉลี่ย 4 ม. ทน 0.15 ม.ยาว 500 ม. (ตามแบบแปลนเทศบาล) | 150,000 | 150,000 | 150,000 | 150,000 | 150,000 | ประชาชนร้อยละ 80 ได้รับความ | กองช่าง |
| 9 | โครงการก่อสร้างถนนหินคลุก หมู่ที่ 6 จากข้างบ้านนางทองแดง ริมกระโทกเชื่อมถนนชลประทาน | เพื่อให้การสัญจรไปมาของประชาชน ได้รับความสะดวก รวดเร็ว | ก่อสร้างถนนหินคลุกกว้างเฉลี่ย 4 ม. ทน 0.15 ม.ยาว 140 ม. (ตามแบบแปลนเทศบาล) | 50,000 | 50,000 | 50,000 | 50,000 | 50,000 | ประชาชนร้อยละ 80 ได้รับความ | กองช่าง |
| รวม 9 โครงการ | | | | 970,000 | 970,000 | 1,070,000 | 1,070,000 | 1,070,000 | | |

| ที่ | โครงการ | วัตถุประสงค์ | เป้าหมาย (ผลผลิตของโครงการ) | งบประมาณและที่มา | | | | | หน่วยงานที่รับผิดชอบ | |
|-----|--|--|---|------------------|------------|------------|------------|------------|---|---------------|
| | | | | 2561 (บาท) | 2562 (บาท) | 2563 (บาท) | 2564 (บาท) | 2565 (บาท) | | |
| | ก่อสร้างรางระบายน้ำ | | | | | | | | | |
| | หมู่ที่ 1 บ้านจระเข้หิน | | | | | | | | | |
| 1 | โครงการก่อสร้างรางระบายน้ำ คล. หมู่ที่ 1 ถนนเส้นด้านตะวันออกโรงเรียนระวีวิทยาคาร | เพื่อให้การสัญจรไปมาของประชาชน ได้รับความสะดวก รวดเร็ว | ก่อสร้างรางระบายน้ำ คล. ขนาดความกว้าง 0.30 ม. ลึก 0.50 ม. ยาว 410 ม. (ตามแบบแปลนเทศบาล) | 700,000 | 700,000 | 700,000 | 700,000 | 700,000 | มีรางระบายน้ำที่ได้มาตรฐาน - ปัญหาด้านน้ำขังในชุมชนลดน้อยลง | กองช่าง |
| 2 | โครงการก่อสร้างรางระบายน้ำ คล. หมู่ที่ 1 จากสี่แยกข้างบ้านมาขุด้ วันสูงเนิน ถึงแยกถนนชลประทานหมู่ 5 บ้านนายทองหล่อ วชิรโพธิ์ | เพื่อให้การสัญจรไปมาของประชาชน ได้รับความสะดวก รวดเร็ว | ก่อสร้างรางระบายน้ำ คล. ขนาดความกว้างเฉลี่ย 0.40 ม. ลึก 0.60 ม. ยาว 350 ม. (ตามแบบแปลนเทศบาล) | 400,000 | 400,000 | 400,000 | 400,000 | 400,000 | มีรางระบายน้ำที่ได้มาตรฐาน - ปัญหาด้านน้ำขังในชุมชนลดน้อยลง | กองช่าง |
| 3 | โครงการก่อสร้างรางระบายน้ำ คล. หมู่ที่ 1 จากสี่แยกข้างบ้านนายขุด้ วันสูงเนิน ถึงสี่แยกถนนชลประทานหมู่ 5 บ้านนายทองหล่อ วชิรโพธิ์ | เพื่อให้การสัญจรไปมาของประชาชน ได้รับความสะดวก รวดเร็ว | ก่อสร้างรางระบายน้ำ คล. ขนาดความกว้างเฉลี่ย 0.40 ม. ลึก 0.60 ม. ยาว 380 ม. (ตามแบบแปลนเทศบาล) | 500,000 | 500,000 | 500,000 | 500,000 | 500,000 | มีรางระบายน้ำที่ได้มาตรฐาน - ปัญหาด้านน้ำขังในชุมชนลดน้อยลง | กองช่าง |
| 4 | โครงการก่อสร้างรางระบายน้ำ คล. หมู่ที่ 1 จากข้างบ้านนายไพศาล มารบุรี เชื่อมถนนชลประทานหมู่ 5 บ้านนายทองหล่อ | เพื่อให้การสัญจรไปมาของประชาชน ได้รับความสะดวก รวดเร็ว | ก่อสร้างรางระบายน้ำ คล. ขนาดความกว้างเฉลี่ย 0.30 ม. ลึก 0.50 ม. ยาว 290 ม. (ตามแบบแปลนเทศบาล) | - | - | 630,000 | 630,000 | 630,000 | มีรางระบายน้ำที่ได้มาตรฐาน - ปัญหาด้านน้ำขังในชุมชนลดน้อยลง | กองช่าง 87 |
| 5 | โครงการก่อสร้างรางระบายน้ำ คล. หมู่ที่ 1 จากข้างบ้านนางหนู สร้อยกระโทกถึงข้างบ้านนางแก้ว จะปันครบุรี | เพื่อให้การสัญจรไปมาของประชาชน ได้รับความสะดวก รวดเร็ว | ก่อสร้างรางระบายน้ำ คล. ขนาดความกว้างเฉลี่ย 0.30 ม. ลึก 0.50 ม. ยาว 167 ม. (ตามแบบแปลนเทศบาล) | | | 370,000 | 370,000 | 370,000 | มีรางระบายน้ำที่ได้มาตรฐาน - ปัญหาด้านน้ำขังในชุมชนลดน้อยลง | กองช่าง |
| 6 | โครงการก่อสร้างรางระบายน้ำ คล. หมู่ที่ 1 หน้าตลาดเทศบาลตำบลจระเข้หิน | เพื่อให้การสัญจรไปมาของประชาชน ได้รับความสะดวก รวดเร็ว | ก่อสร้างรางระบายน้ำ คล. ขนาดความกว้างเฉลี่ย 0.30 ม. ลึก 0.50 ม. ยาว 125 ม. (ตามแบบแปลนเทศบาล) | | | 390,000 | 390,000 | 390,000 | มีรางระบายน้ำที่ได้มาตรฐาน - ปัญหาด้านน้ำขังในชุมชนลดน้อยลง | กองช่าง |
| 7 | โครงการก่อสร้างรางระบายน้ำ คล. หมู่ที่ 1 จากข้างบ้านนายสมพร ตรีราชถึงสุดซอย | เพื่อให้การสัญจรไปมาของประชาชน ได้รับความสะดวก รวดเร็ว | ก่อสร้างรางระบายน้ำ คล. ขนาดความกว้างเฉลี่ย 0.20 ม. ลึก 0.40 ม. ยาว 28 ม. (ตามแบบแปลนเทศบาล) | | | 50,000 | 50,000 | 50,000 | มีรางระบายน้ำที่ได้มาตรฐาน - ปัญหาด้านน้ำขังในชุมชนลดน้อยลง | กองช่าง |

| ที่ | โครงการ | วัตถุประสงค์ | เป้าหมาย (ผลผลิตของโครงการ) | งบประมาณและที่มา | | | | | ตัวชี้วัด(KPI) | ผลลัพธ์ที่คาดว่าจะได้รับ | หน่วยงานที่ขอประสาน | หน่วยงานที่รับผิดชอบ |
|-----|---|---|---|------------------|------------|------------|------------|------------|------------------------|---|---------------------|----------------------|
| | | | | 2561 (บาท) | 2562 (บาท) | 2563 (บาท) | 2564 (บาท) | 2565 (บาท) | | | | |
| | หมู่ที่ 2 บ้านฉะเชิงเทรา | | | | | | | | | | | |
| 8 | โครงการก่อสร้างรางระบายน้ำ คล. หมู่ที่ 2 ถนนสาธารณะขอมอบบ้านบางเงิน ชุมชน ทต | เพื่อให้การสัญจรไปมาของประชาชน ได้รับความสะดวก รวดเร็ว | ก่อสร้างรางระบายน้ำ คล. ขนาดกว้างเฉลี่ย 0.20 ม. ลึก 0.40 ม. ยาว 58 ม. ทั้งสองฝั่ง (ตามแบบแปลนเทศบาล) | 100000 | 100000 | 100000 | 100000 | 100000 | น้ำท่วมขังลดลงร้อยละ80 | - มีรางระบายน้ำที่ได้มาตรฐาน - ปัญหาด้านน้ำขังในชุมชนลดน้อยลง | | กองช่าง |
| 9 | โครงการก่อสร้างรางระบายน้ำ คล. มีฝาปิด หมู่ที่ 2 จากข้างบ้านมายจรอบถึงคลอง จะเข้หินทางที่ได้ | เพื่อให้การสัญจรไปมาของประชาชน ได้รับความสะดวก รวดเร็ว | ก่อสร้างรางระบายน้ำ คล. ขนาดกว้าง 0.40 ลึก 0.60 ม. ยาว 680 ม. (ตามแบบแปลนเทศบาล) | 1700000 | 1700000 | 1700000 | 1700000 | 1700000 | น้ำท่วมขังลดลงร้อยละ80 | - มีรางระบายน้ำที่ได้มาตรฐาน - ปัญหาด้านน้ำขังในชุมชนลดน้อยลง | | กองช่าง |
| 10 | โครงการก่อสร้างรางระบายน้ำ คล. หมู่ที่ 2 จากข้างบ้านมายจรอบรอบถึงคลอง หอกระโทก ทั้งสองฝั่ง ถึงสนามกีฬา.2 | เพื่อให้การสัญจรไปมาของประชาชน ได้รับความสะดวก รวดเร็ว | ก่อสร้างรางระบายน้ำ คล. ขนาดกว้าง 0.40 ม. ลึก 0.60 ม. ยาว 650 ม. (ตามแบบแปลนเทศบาล) | - | - | 1,625,000 | 1,625,000 | 1,625,000 | น้ำท่วมขังลดลงร้อยละ80 | - มีรางระบายน้ำที่ได้มาตรฐาน - ปัญหาด้านน้ำขังในชุมชนลดน้อยลง | | กองช่าง |
| 11 | โครงการก่อสร้างรางระบายน้ำ คล. หมู่ที่ 2 จากข้างบ้านมายจรอบรอบกระโทก ถึงข้างบ้านมายทอน หอกระโทก | เพื่อให้การสัญจรไปมาของประชาชน ได้รับความสะดวก รวดเร็ว | ก่อสร้างรางระบายน้ำกว้างเฉลี่ย 0.40 ม. ลึกเฉลี่ย 0.60 ม. คล. ทั้งสองฝั่งความยาวรวม 546 ม. (ตามแบบแปลนเทศบาล) | - | - | 820,000 | 820,000 | 820,000 | น้ำท่วมขังลดลงร้อยละ80 | - มีรางระบายน้ำที่ได้มาตรฐาน - ปัญหาด้านน้ำขังในชุมชนลดน้อยลง | 88 | กองช่าง |
| 12 | โครงการก่อสร้างรางระบายน้ำ คล. หมู่ที่ 2 จากข้างบ้านมายไฟเราะอุกระโทก ถึงข้างบ้าน คต. ชิต สร้อยลำโรง | เพื่อให้ระบระบายน้ำสะดวก และเพื่อป้องกัน น้ำท่วมในเขตเทศบาล | ก่อสร้างรางระบายน้ำ คล. กว้างเฉลี่ย 0.30 ม. ลึกเฉลี่ย 0.50 ม. ยาว 78 ม. พร้อมวางท่อ Ø 0.40 x 1.00 ม. จำนวน 87 ท่อน Ø 0.60 x 1.00 ม. จำนวน 8 ท่อน บ่อพักน้ำ จำนวน 10 บ่อ | 360,000 | 360,000 | 360,000 | 360,000 | 360,000 | น้ำท่วมขังลดลงร้อยละ80 | - มีรางระบายน้ำที่ได้มาตรฐาน - ปัญหาด้านน้ำขังในชุมชนลดน้อยลง | | กองช่าง |
| 13 | โครงการก่อสร้างรางระบายน้ำ คล. หมู่ที่ 2 จากข้างบ้านมายวัด เหลืองกระโทก ถึงข้างบ้านมายสุพจน์ ธานี | เพื่อให้ระบระบายน้ำสะดวก และเพื่อป้องกัน น้ำท่วมในเขตเทศบาล | กว้างเฉลี่ย 0.20 ม. ลึกเฉลี่ย 0.40 ม. ยาว 53 ม. (ตามแบบแปลนเทศบาล) | - | - | 80,000 | 80,000 | 80,000 | น้ำท่วมขังลดลงร้อยละ80 | - มีรางระบายน้ำที่ได้มาตรฐาน - ปัญหาด้านน้ำขังในชุมชนลดน้อยลง | | กองช่าง |
| 14 | โครงการก่อสร้างรางระบายน้ำ คล. หมู่ที่ 2 กลางถนนจากข้างบ้านมายสะอิ่ง ยัมกระโทก ถึงข้างบ้านมายสงวาล ศรีเฉลิมศักดิ์ | เพื่อให้ระบระบายน้ำสะดวก และเพื่อป้องกัน น้ำท่วมในเขตเทศบาล | ก่อสร้างรางระบายน้ำ คล. กว้างเฉลี่ย 0.20 ม. ลึกเฉลี่ย 0.40 ม. ยาว 43 ม. | 56,000 | 56,000 | 56,000 | 56,000 | 56,000 | น้ำท่วมขังลดลงร้อยละ80 | - มีรางระบายน้ำที่ได้มาตรฐาน - ปัญหาด้านน้ำขังในชุมชนลดน้อยลง | | กองช่าง |

| ที่ | โครงการ | วัตถุประสงค์ | เป้าหมาย (ผลผลิตของโครงการ) | งบประมาณและที่มา | | | | | ผลสัมฤทธิ์คาดว่าจะได้รับ | หน่วยงานที่ขอประสาน | หน่วยงานที่รับผิดชอบ | |
|-----|---|--|---|------------------|------------|------------|------------|------------|--------------------------------|---------------------|--|---------|
| | | | | 2561 (บาท) | 2562 (บาท) | 2563 (บาท) | 2564 (บาท) | 2565 (บาท) | | | | |
| 15 | โครงการรณรงค์รณรงค์ คสล.หมู่ที่ 2 จากข้างบ้านมาขุดสูบน้ำดื่ม งบประมาณ 324 ม. (ตามแบบแปลนเทศบาล) ค่าจ้าง | เพื่อให้การสัญจรไปมาของประชาชน ได้รับความสะดวก รวดเร็ว | ก่อสร้างรางระบายน้ำ คสล.ขนาด กว้าง 0.50 ม. ยาว 324 ม. (ตามแบบแปลนเทศบาล) | - | - | 120,000 | 120,000 | 120,000 | ประชาชนร้อยละ 80 มีความปลอดภัย | - | ได้ถนน คสล.ตามเป้าหมายที่กำหนด - การสัญจรไปมาสะดวกรวดเร็วขึ้น | กองช่าง |
| 16 | หมู่ที่ 3 บ้านจระเข้หิน โครงการก่อสร้างรางระบายน้ำ คสล. หมู่ที่ 3 จากข้างบ้านมาขุดสูบน้ำดื่ม งบประมาณ 110 ม. (ตามแบบแปลนเทศบาล) | เพื่อให้ระบบระบายน้ำสะดวก และเพื่อป้องกัน น้ำท่วมในเขตเทศบาล | ก่อสร้างรางระบายน้ำ คสล.ขนาด กว้าง 0.40 ม. ลึก 0.50 ม. ยาว 110 ม. (ตามแบบแปลนเทศบาล) | 275,000 | 275,000 | 275,000 | 275,000 | 275,000 | น้ำท่วมซึ่งลดลงร้อยละ 80 | - | - มีรางระบายน้ำที่ได้มาตรฐาน - ปัญหาด้านน้ำซึ่งในชุมชนลดน้อยลง | กองช่าง |
| 17 | โครงการก่อสร้างรางระบายน้ำ คสล. หมู่ที่ 3 จากสี่แยกข้างบ้านนายสัมพันธ์ พังครบุรี ถึงคลองจระเข้หิน | เพื่อให้ระบบระบายน้ำสะดวก และเพื่อป้องกัน น้ำท่วมในเขตเทศบาล | ก่อสร้างรางระบายน้ำ คสล.ขนาด กว้างเฉลี่ย 0.20 ม. ลึก 0.40 ม. ยาว 84 ม. (ตามแบบแปลนเทศบาล) | - | - | 126,000 | 126,000 | 126,000 | น้ำท่วมซึ่งลดลงร้อยละ 80 | - | - มีรางระบายน้ำที่ได้มาตรฐาน - ปัญหาด้านน้ำซึ่งในชุมชนลดน้อยลง | กองช่าง |
| 18 | โครงการก่อสร้างรางระบายน้ำ คสล. หมู่ที่ 3 จากข้างบ้านนางทองศรี อุ่นกระโทก ถึงสะพานปลาเทศบาลหมู่ที่ 3 | เพื่อให้ระบบระบายน้ำสะดวก และเพื่อป้องกัน น้ำท่วมในเขตเทศบาล | ก่อสร้างรางระบายน้ำ คสล.ขนาด กว้างเฉลี่ย 0.30 ม. ลึกเฉลี่ย 0.50 ม. ยาว 72 ม. (ตามแบบแปลนเทศบาล) | 130,000 | 130,000 | 130,000 | 130,000 | 130,000 | น้ำท่วมซึ่งลดลงร้อยละ 80 | - | - มีรางระบายน้ำที่ได้มาตรฐาน - ปัญหาด้านน้ำซึ่งในชุมชนลดน้อยลง | กองช่าง |
| 19 | โครงการก่อสร้างรางระบายน้ำ คสล. หมู่ที่ 3 จากซอยข้างบ้านนางสุดิตดา นครวานุกูล | เพื่อให้ระบบระบายน้ำสะดวก และเพื่อป้องกัน น้ำท่วมในเขตเทศบาล | ก่อสร้างรางระบายน้ำ คสล.ขนาด กว้างเฉลี่ย 0.20 ม. ลึกเฉลี่ย 0.40 ม. ยาว 58 ม. | 80,000 | 80,000 | 80,000 | 80,000 | 80,000 | น้ำท่วมซึ่งลดลงร้อยละ 80 | - | - มีรางระบายน้ำที่ได้มาตรฐาน - ปัญหาด้านน้ำซึ่งในชุมชนลดน้อยลง | กองช่าง |
| 20 | โครงการก่อสร้างรางระบายน้ำ คสล. หมู่ที่ 3 บริเวณศาลาประชาคม หมู่ 3 | เพื่อให้ระบบระบายน้ำสะดวก และเพื่อป้องกัน น้ำท่วมในเขตเทศบาล | ก่อสร้างรางระบายน้ำ คสล.ขนาด กว้าง 0.30 ม. ลึกเฉลี่ย 0.50 ม. ยาว 91 ม. | 140,000 | 140,000 | 140,000 | 140,000 | 140,000 | น้ำท่วมซึ่งลดลงร้อยละ 80 | - | - มีรางระบายน้ำที่ได้มาตรฐาน - ปัญหาด้านน้ำซึ่งในชุมชนลดน้อยลง | กองช่าง |
| 21 | โครงการก่อสร้างรางระบายน้ำ คสล. หมู่ที่ 3 จากข้างบ้านนางเตรียม วิชมโนเสฐ ถึงข้างบ้านนางละออง เหลืองกระโทก | เพื่อให้ระบบระบายน้ำสะดวก และเพื่อป้องกัน น้ำท่วมในเขตเทศบาล | ก่อสร้างรางระบายน้ำ คสล.ขนาด กว้าง 0.40 ม. ลึก 0.50 ม. ยาว 110 ม. (ตามแบบแปลนเทศบาล) | 275,000 | 275,000 | 275,000 | 275,000 | 275,000 | น้ำท่วมซึ่งลดลงร้อยละ 80 | - | - มีรางระบายน้ำที่ได้มาตรฐาน - ปัญหาด้านน้ำซึ่งในชุมชนลดน้อยลง | กองช่าง |
| 22 | โครงการก่อสร้างรางระบายน้ำ คสล. หมู่ที่ 3 จากสี่แยกข้างบ้านนายสาย ศรีสุภะโทก ถึงบ้านนายสมพงษ์ ศรีสุภะโทก | เพื่อให้ระบบระบายน้ำสะดวก และเพื่อป้องกัน น้ำท่วมในเขตเทศบาล | ก่อสร้างรางระบายน้ำ คสล.ขนาด กว้างเฉลี่ย 0.20 ม. ลึก 0.40 ม. ยาว 84 ม. (ตามแบบแปลนเทศบาล) | 126,000 | 126,000 | 126,000 | 126,000 | 126,000 | น้ำท่วมซึ่งลดลงร้อยละ 80 | - | - มีรางระบายน้ำที่ได้มาตรฐาน - ปัญหาด้านน้ำซึ่งในชุมชนลดน้อยลง | กองช่าง |

| ที่ | โครงการ | วัตถุประสงค์ | เป้าหมาย (ผลผลิตของโครงการ) | งบประมาณและที่มา | | | | | ตัวชี้วัด(KPI) | ผลลัพธ์ที่คาดว่าจะได้รับ | หน่วยงานที่ขอประสาน | หน่วยงานที่รับผิดชอบ |
|-----|---|--|--|------------------|------------|------------|------------|------------|-----------------------|---|---------------------|----------------------|
| | | | | 2561 (บาท) | 2562 (บาท) | 2563 (บาท) | 2564 (บาท) | 2565 (บาท) | | | | |
| 23 | โครงการก่อสร้างระบบระบายน้ำจาก ออศ. จะเซทิน ถึงศาลาดูปู หมู่ 4 | เพื่อให้ระบบระบายน้ำสะดวก และเพื่อป้องกัน น้ำท่วมในเขตเทศบาล | ก่อสร้างระบบระบายน้ำ คสล.ขนาด กว้าง 0.30 ม. ลึก 0.50 ม. ยาว 518 ม. และ ยาว 303 ม. | 900000 | 900000 | 900000 | 900000 | 900000 | น้ำท่วมขัง ลดร้อยละ80 | - มีรางระบายน้ำที่ ได้มาตรฐาน - ปัญหาด้านน้ำขังใน ชุมชนลดน้อยลง | | กองช่าง |
| 24 | โครงการก่อสร้างระบบระบายน้ำ คสล.หมู่ที่ 4 ห้างสองฝั่ง จากหลังเทศบาล ถึงสามแยก ช้างบ้านนายดำรง เอ็กะโทก | เพื่อให้ระบบระบายน้ำสะดวก และเพื่อป้องกัน น้ำท่วมในเขตเทศบาล | ก่อสร้างระบบระบายน้ำ คสล.ขนาด ลึกเฉลี่ย 0.50 ม. ยาว 450 ม.(ตามแบบแปลนเทศบาล) | - | - | 750,000 | 750,000 | 750,000 | น้ำท่วมขัง ลดร้อยละ80 | - มีรางระบายน้ำที่ ได้มาตรฐาน - ปัญหาด้านน้ำขังใน ชุมชนลดน้อยลง | | กองช่าง |
| 25 | โครงการก่อสร้างระบบระบายน้ำ คสล. หมู่ที่ 4 จากข้างบ้านบางประม ประเสริฐสูงเนิน ถึงข้างบ้านนายสุระ โจทยักษ์ | เพื่อให้ระบบระบายน้ำสะดวก และเพื่อป้องกัน น้ำท่วมในเขตเทศบาล | ก่อสร้างระบบระบายน้ำ คสล.ขนาด กว้าง 0.30 ม. ลึกเฉลี่ย 0.5 ม. ยาวรวม 144 ม.(ตามแบบแปลนเทศบาล) | 230,000 | 230,000 | 230,000 | 230,000 | 230,000 | น้ำท่วมขัง ลดร้อยละ80 | - มีรางระบายน้ำที่ ได้มาตรฐาน - ปัญหาด้านน้ำขังใน ชุมชนลดน้อยลง | | กองช่าง |
| 26 | โครงการก่อสร้างระบบระบายน้ำคสล.หมู่ที่ 6 ถนนเทศบาลซอย 2 จากข้างบ้าน นายแจ้ง จรรยา ถึงข้างบ้านมิตรชาติ รักษากระโทก | เพื่อให้ระบบระบายน้ำสะดวก และเพื่อป้องกัน น้ำท่วมในเขตเทศบาล | ก่อสร้างระบบระบายน้ำ คสล.ขนาด กว้าง 0.40 ม. ลึก 0.60 ม. ยาว 408 ม.(ตามแบบแปลนเทศบาล) | - | - | 900,000 | 900,000 | 900,000 | น้ำท่วมขัง ลดร้อยละ80 | - มีรางระบายน้ำที่ ได้มาตรฐาน - ปัญหาด้านน้ำขังใน ชุมชนลดน้อยลง | | กองช่าง |
| 27 | โครงการก่อสร้างระบบระบายน้ำคสล.หมู่ที่ 6 จากถนนทางเข้าวัดสว่างหนองแวงถึงข้าง บ้านนายกลิ่น เกณฑ์กระโทก | เพื่อให้ระบบระบายน้ำสะดวก และเพื่อป้องกัน น้ำท่วมในเขตเทศบาล | ก่อสร้างระบบระบายน้ำ คสล.ขนาด กว้าง 0.40 ม. ลึก 0.60 ม. ยาว 344 ม. | 700,000 | 700,000 | 700,000 | 700,000 | 700,000 | น้ำท่วมขัง ลดร้อยละ80 | - มีรางระบายน้ำที่ ได้มาตรฐาน - ปัญหาด้านน้ำขังใน ชุมชนลดน้อยลง | | กองช่าง |
| 28 | โครงการก่อสร้างระบบระบายน้ำคสล.บริเวณ ซอย 7 หมู่ที่ 6 | เพื่อให้ระบบระบายน้ำสะดวก และเพื่อป้องกัน น้ำท่วมในเขตเทศบาล | ก่อสร้างระบบระบายน้ำ คสล.ขนาด กว้าง 0.40 ม. ลึก 0.60 ม. ยาว 135 ม.(ตามแบบแปลนเทศบาล) | 300,000 | 300,000 | 300,000 | 300,000 | 300,000 | น้ำท่วมขัง ลดร้อยละ80 | - มีรางระบายน้ำที่ ได้มาตรฐาน - ปัญหาด้านน้ำขังใน ชุมชนลดน้อยลง | | กองช่าง |
| 29 | ก่อสร้างระบบระบายน้ำ คสล.หมู่ที่ 6จากข้าง บ้านนายอ้อย อมกระโทก ถึงข้างบ้านนาย อาจ บุณปา 2 ฝั่ง | เพื่อให้ระบบระบายน้ำสะดวก และเพื่อป้องกัน น้ำท่วมในเขตเทศบาล | ก่อสร้างระบบระบายน้ำ คสล.ขนาด กว้าง 0.40 ม. ลึก 0.60 ม. ยาว 176 ม.(ตามแบบแปลนเทศบาล) | 140,000 | 140,000 | 140,000 | 140,000 | 140,000 | น้ำท่วมขัง ลดร้อยละ80 | - มีรางระบายน้ำที่ ได้มาตรฐาน - ปัญหาด้านน้ำขังใน ชุมชนลดน้อยลง | | กองช่าง |

| ที่ | โครงการ | วัตถุประสงค์ | เป้าหมาย (ผลผลิตของโครงการ) | งบประมาณและที่มา | | | | | ตัวชี้วัด(KPI) | ผลลัพธ์ที่คาดว่าจะได้รับ | หน่วยงานที่ขอประสาน | หน่วยงานที่รับผิดชอบ |
|-----|--|---|--|------------------|------------|------------|------------|------------|------------------------|---|---------------------|----------------------|
| | | | | 2561 (บาท) | 2562 (บาท) | 2563 (บาท) | 2564 (บาท) | 2565 (บาท) | | | | |
| 30 | ก่อสร้างรางระบายน้ำ คล. หมู่ที่ 6 จากข้างบ้านนาเมืองแมน เสนอกระทรวงมหาดไทย เทศบาล | เพื่อให้ระบบระบายน้ำสะดวกและเพื่อป้องกัน น้ำท่วมในเขตเทศบาล | ก่อสร้างรางระบายน้ำ คล. ขนาด กว้าง 0.30 ม. ลึก 0.50 ม. ยาว 38 ม.(ตามแบบแปลนเทศบาล) | - | - | 90,000 | 90,000 | 90,000 | น้ำท่วมขังลดลงร้อยละ80 | - มีรางระบายน้ำที่ได้มาตรฐาน - ปัญหาด้านน้ำขังในชุมชนลดน้อยลง | | กองช่าง |
| 31 | ก่อสร้างรางระบายน้ำ คล. หมู่ที่ 6 จากข้างบ้านนาเมืองแมน เสนอกระทรวงมหาดไทย เทศบาล | เพื่อให้ระบบระบายน้ำสะดวกและเพื่อป้องกัน น้ำท่วมในเขตเทศบาล | - ช่วงที่ 1 ขวา (หน้าบ้านนายแสงทอง สุทธิสา) รางระบายน้ำ คล. ขนาด กว้าง 0.30 ม. ลึก 0.50 ม. ยาว 70 ม. - ช่วงที่ 2 ซ้าย (หน้าบ้านนายแสงทอง สุทธิสา) รางระบายน้ำ คล. ขนาด กว้าง 0.30 ม. ลึก 0.50 ม. ยาว 34 ม (ตามแบบแปลนเทศบาล) | - | - | 230,000 | 230,000 | 230,000 | น้ำท่วมขังลดลงร้อยละ80 | - มีรางระบายน้ำที่ได้มาตรฐาน - ปัญหาด้านน้ำขังในชุมชนลดน้อยลง | | กองช่าง |
| 32 | โครงการรางระบายน้ำ คล. พร้อมวางท่อระบายน้ำ คล. หมู่ที่ 6 จากข้างบ้านนาเมืองแมน เสนอกระทรวงมหาดไทย เทศบาล | เพื่อให้ระบบระบายน้ำสะดวกและเพื่อป้องกัน น้ำท่วมในเขตเทศบาล | ก่อสร้างรางระบายน้ำ คล. ขนาด กว้าง 0.40 ม. ลึก 0.50 ม. ยาว 161 ม. วางท่อ ขนาด Ø 0.60 x 1.00 ม. ยาว จำนวน 106 ท่อน พร้อมบ่อน้ำพัก 8 บ่อ | - | - | 600,000 | 600,000 | 600,000 | น้ำท่วมขังลดลงร้อยละ80 | - มีรางระบายน้ำที่ได้มาตรฐาน - ปัญหาด้านน้ำขังในชุมชนลดน้อยลง | 91 | กองช่าง |
| 33 | ก่อสร้างรางระบายน้ำจากสามแยกหน้าโรงเรียนชุมชนจะเข้จนถึงคลองน้อยหมู่ที่ 8 | เพื่อให้ระบบระบายน้ำสะดวกและเพื่อป้องกัน น้ำท่วมในเขตเทศบาล | ก่อสร้างรางระบายน้ำ คล. ขนาด กว้าง 0.40 ม. ลึก 0.60 ม. ยาว 220 ม.(ตามแบบแปลนเทศบาล) | - | - | 450,000 | 450,000 | 450,000 | น้ำท่วมขังลดลงร้อยละ80 | - มีรางระบายน้ำที่ได้มาตรฐาน - ปัญหาด้านน้ำขังในชุมชนลดน้อยลง | | กองช่าง |
| 34 | ก่อสร้างรางระบายน้ำจากบริเวณข้างบ้านนายฉิ่งก๊ก ทรงบัลลิตี ถึงข้างบ้านนางเทียนหอม ยวนกรไทย หมู่ที่ 8 | เพื่อให้ระบบระบายน้ำสะดวกและเพื่อป้องกัน น้ำท่วมในเขตเทศบาล | ก่อสร้างรางระบายน้ำ คล. ขนาด กว้าง 0.40 ม. ลึก 0.60 ม. ยาว 95 ม.(ตามแบบแปลนเทศบาล) | 200,000 | 200,000 | 200,000 | 200,000 | 200,000 | น้ำท่วมขังลดลงร้อยละ80 | - มีรางระบายน้ำที่ได้มาตรฐาน - ปัญหาด้านน้ำขังในชุมชนลดน้อยลง | | กองช่าง |
| 35 | โครงการก่อสร้างรางระบายน้ำจากข้างบ้านนางสุ่ม จรศบุรี ถึงข้างบ้านนางไพริณ สอดกระโทก | เพื่อให้ระบบระบายน้ำสะดวกและเพื่อป้องกัน น้ำท่วมในเขตเทศบาล | ก่อสร้างรางระบายน้ำ คล. ขนาด กว้างเฉลี่ย 0.20 ม. ลึก 0.40 ม. ยาว 70 ม. ทั้งสองฝั่ง | - | - | 120,000 | 120,000 | 120,000 | น้ำท่วมขังลดลงร้อยละ80 | - มีรางระบายน้ำที่ได้มาตรฐาน - ปัญหาด้านน้ำขังในชุมชนลดน้อยลง | | กองช่าง |

| ที่ | โครงการ | วัตถุประสงค์ | เป้าหมาย (ผลผลิตของโครงการ) | งบประมาณและที่มา | | | | | | ตัวชี้วัด(KPI) | ผลลัพธ์ที่คาดว่าจะได้รับ | หน่วยงานที่ขอประสาน | หน่วยงานที่รับผิดชอบ |
|-----|--|--|---|------------------|------------|------------|------------|------------|--------------------------|--|--------------------------|---------------------|----------------------|
| | | | | 2561 (บาท) | 2562 (บาท) | 2563 (บาท) | 2564 (บาท) | 2565 (บาท) | | | | | |
| | | | | | | | | | | | | | |
| 36 | โครงการก่อสร้างระบบระบายน้ำ คลส. หมู่ที่ 8 เส้นสภาตำบลเก่า ถึงสุดเขตเทศบาลฯ | เพื่อให้ระบบระบายน้ำสะดวก และเพื่อป้องกัน น้ำท่วมในเขตเทศบาล | ก่อสร้างระบบระบายน้ำ คลส. ขนาด กว้าง 0.30 ม. ลึกเฉลี่ย 0.50 ม. ยาว 320 ม. พร้อมบ่อพักจำนวน 6 บ่อ | 550,000 | 550,000 | 550,000 | 550,000 | 550,000 | น้ำท่วมขัง ลดลงร้อยละ 80 | - มีระบบระบายน้ำที่ ได้มาตรฐาน - ปัญหาด้านน้ำขังใน ชุมชนลดน้อยลง | | กองช่าง | |
| 37 | โครงการก่อสร้างระบบระบายน้ำ คลส. จาก ซอยข้างบ้านนางหม พังครบุรี ถึงคลองน้อย | เพื่อให้ระบบระบายน้ำสะดวก และเพื่อป้องกัน น้ำท่วมในเขตเทศบาล | ก่อสร้างระบบระบายน้ำ คลส. ขนาด กว้างเฉลี่ย 0.20 ม. ลึก 0.40 ม. ยาว 84 ม. (ตามแบบแปลนเทศบาล) | 250,000 | 250,000 | 250,000 | 250,000 | 250,000 | น้ำท่วมขัง ลดลงร้อยละ 80 | - มีระบบระบายน้ำที่ ได้มาตรฐาน - ปัญหาด้านน้ำขังใน ชุมชนลดน้อยลง | | กองช่าง | |
| 38 | โครงการก่อสร้างระบบระบายน้ำ คลส. จาก ซอยข้างบ้านนางเจดिया อ่อนหวานถึงข้าง บ้านนางหม พังครบุรี หมู่ที่ 8 | เพื่อให้ระบบระบายน้ำสะดวก และเพื่อป้องกัน น้ำท่วมในเขตเทศบาล | ก่อสร้างระบบระบายน้ำ คลส. ขนาด กว้างเฉลี่ย 0.20 ม. ลึก 0.40 ม. ยาว 84 ม. (ตามแบบแปลนเทศบาล) | 150,000 | 150,000 | 150,000 | 150,000 | 150,000 | น้ำท่วมขัง ลดลงร้อยละ 80 | - มีระบบระบายน้ำที่ ได้มาตรฐาน - ปัญหาด้านน้ำขังใน ชุมชนลดน้อยลง | | กองช่าง | |
| 39 | โครงการก่อสร้างทางเดินเท้า คลส. พร้อม สรากรระบายน้ำ คลส. จากบ้านนายเหลือ ครุฑแก้ว ถึงบ้านนางแพนพิศครบุรี หมู่ที่ 8 | เพื่อให้ระบบระบายน้ำสะดวก และเพื่อป้องกัน น้ำท่วมในเขตเทศบาล | ก่อสร้างทางเดินเท้า คลส. ขนาด กว้าง 1.1 เมตร (ไม่รวมความกว้างของ รางระบายน้ำ) ยาว 30 ม. หน้า 0.12 ม. พร้อมระบบระบายน้ำ คลส. ขนาด กว้าง 0.20 ม. ลึกเฉลี่ย 0.40 ม. ยาว 81 ม. พร้อมป้ายประชาสัมพันธ์ | 225,000 | 225,000 | 225,000 | 225,000 | 250,000 | น้ำท่วมขัง ลดลงร้อยละ 80 | - มีระบบระบายน้ำที่ ได้มาตรฐาน - ปัญหาด้านน้ำขังใน ชุมชนลดน้อยลง | 92 | กองช่าง | |
| | รวม 39 โครงการ | | | 4,046,000 | 4,046,000 | 7,186,000 | 7,186,000 | 7,211,000 | | | | | |
| 1 | ก่อสร้างท่อระบายน้ำ | | | | | | | | | | | | |
| 1 | โครงการวางท่อระบายน้ำ(ขนาดใหญ่)ข้าง บ้านนายเมืองแมน เสถียรเท และข้าง บ้านนายอุ้ย เสือกระโทก | เพื่อให้การระบายน้ำมีประสิทธิภาพ | วางท่อระบายน้ำขนาดใหญ่ จำนวน 2 จุด จุดแรก บ้านนายอุ้ยจุดที่ 2 บ้านนายเมืองแมน | 250,000 | 250,000 | 250,000 | 250,000 | 250,000 | น้ำท่วมขัง ลดลงร้อยละ 80 | - มีระบบระบายน้ำที่ ได้มาตรฐาน - ปัญหาด้านน้ำขังใน ชุมชนลดน้อยลง | | กองช่าง | |
| 2 | โครงการก่อสร้างท่อระบายน้ำพร้อมบ่อพัก บ้านพระเชษฐา หมู่ที่ 8 (บ่อประดิษฐ์) | เพื่อให้การระบายน้ำมีประสิทธิภาพ | วางท่อระบายน้ำขนาด Ø 0.80 ม. จำนวน 114 ท่อน บ่อพักจำนวน 14 บ่อ | | | 850,000 | 850,000 | 850,000 | น้ำท่วมขัง ลดลงร้อยละ 80 | - มีระบบระบายน้ำที่ ได้มาตรฐาน - ปัญหาด้านน้ำขังใน ชุมชนลดน้อยลง | | กองช่าง | |
| 3 | โครงการก่อสร้างท่อระบายน้ำ บริเวณ สนามกีฬา ม.8 | เพื่อให้การระบายน้ำมีประสิทธิภาพ | วางท่อระบายน้ำขนาด Ø 0.40x1 ม. ยาว 98 ม. (ตามแบบแปลนเทศบาล) | | | | 975,000 | 975,000 | น้ำท่วมขัง ลดลงร้อยละ 80 | - มีระบบระบายน้ำที่ ได้มาตรฐาน - ปัญหาด้านน้ำขังใน ชุมชนลดน้อยลง | | กองช่าง | |

| ที่ | โครงการ | วัตถุประสงค์ | เป้าหมาย (ผลผลิตของโครงการ) | งบประมาณและที่มา | | | | | ตัวชี้วัด(KPI) | ผลลัพธ์ที่คาดว่าจะได้รับ | หน่วยงานที่ขอรับผิดชอบ |
|----------------------|--|---|---|------------------|------------|------------|------------|------------|-------------------------------------|--|------------------------|
| | | | | 2561 (บาท) | 2562 (บาท) | 2563 (บาท) | 2564 (บาท) | 2565 (บาท) | | | |
| 4 | โครงการวางท่อพร้อมถนนหินคลุก หมู่ที่ 6 จากถนนชลประทานมูลบน ถึงสระวัดสว่างหนองแวง | เพื่อให้การระบายน้ำมีประสิทธิภาพยิ่งขึ้น | วางท่อ คล. มอก.ชั้น 3 ขนาด Ø 0.80 ม. จำนวน 134 ท่อนถนนหินคลุกกว้าง 5 ม. หน้า 0.15 ม.ยาว 134 ม. หรือมีพื้นที่ผิวจราจรไม่น้อยกว่า 670 ตร.ม. | 400,000 | 400,000 | 400,000 | 400,000 | 400,000 | น้ำท่วมซึ่งลดลงร้อยละ80 | - มีงบประมาณที่ได้รับ ได้มาตรฐาน - ปัญหาด้านน้ำขังในชุมชนลดน้อยลง | กองช่าง |
| 5 | โครงการวางท่อพร้อมระบายน้ำสายแยกข้างบ้านนายผล อมกระโทกถึงคลองใหญ่ | เพื่อให้ระบบระบายน้ำสะดวกและเพื่อป้องกัน น้ำท่วมในเขตเทศบาล | วางท่อ ขนาด Ø 1.00 x 1.00 ม. จำนวน 270 ท่อน พร้อมบ่อพัก จำนวน 20 บ่อ (ตามแบบแปลนเทศบาล) | | | 750,000 | 750,000 | 750,000 | น้ำท่วมซึ่งลดลงร้อยละ80 | - มีงบประมาณที่ได้รับ ได้มาตรฐาน - ปัญหาด้านน้ำขังในชุมชนลดน้อยลง | กองช่าง |
| 6 | โครงการวางท่อ คล. หมู่ที่ 6 ซ้ำมคลองส่งน้ำชลประทานไปคลองโบลัด | เพื่อให้ระบบระบายน้ำสะดวกและเพื่อป้องกัน น้ำท่วมในเขตเทศบาล | วางท่อ ขนาด Ø 1.00 x 1.00 ม. ยาว 32 ม. พร้อมบ่อพัก 4 บ่อ (ตามแบบแปลนเทศบาล) | 100,000 | 100,000 | | 100,000 | 100,000 | น้ำท่วมซึ่งลดลงร้อยละ80 | - มีงบประมาณที่ได้รับ ได้มาตรฐาน - ปัญหาด้านน้ำขังในชุมชนลดน้อยลง | กองช่าง |
| 7 | โครงการวางท่อ คล. หมู่ที่ 6 จากข้างบ้านนายมิ่ง แอมกระโทก ถึงคลองโบลัด | เพื่อให้ระบบระบายน้ำสะดวกและเพื่อป้องกัน น้ำท่วมในเขตเทศบาล | วางท่อ ขนาด Ø 0.60 x 1.00 ม. ยาว จำนวน 183 ท่อน พร้อมบ่อน้ำพัก 10 บ่อ | - | | 390,000 | 390,000 | 390,000 | น้ำท่วมซึ่งลดลงร้อยละ80 | - มีงบประมาณที่ได้รับ ได้มาตรฐาน - ปัญหาด้านน้ำขังในชุมชนลดน้อยลง | กองช่าง |
| 8 | โครงการวางท่อคอนกรีตบริเวณทุ่งนาโก หมู่ที่ 2 | เพื่อช่วยให้การระบายน้ำดีขึ้น | วางท่อระบายน้ำคอนกรีตบริเวณทุ่งนาโก หมู่ที่ 2 บ้านจระเข้หิน | | | 1,200,000 | 1,200,000 | 1,200,000 | ประชาชนร้อยละ 80ได้รับประโยชน์ | มีน้ำไว้ใช้เพื่อการอุปโภคบริโภคตลอดปี | กองช่าง |
| รวม 8 โครงการ | | | | 650,000 | 650,000 | 1,500,000 | 2,475,000 | 2,475,000 | | | |
| ก่อสร้างสะพาน | | | | | | | | | | | |
| 1 | โครงการก่อสร้างสะพาน คล. คลองส่งน้ำทุ่งพินาน (หมู่ที่ 2) | เพื่อให้มีสะพานที่มั่นคงการสัญจรไปมาสะดวก | ก่อสร้างสะพาน คล.ขนาดกว้าง 5 ม.ยาว 20 ม. | 500,000 | 500,000 | 500,000 | 500,000 | 500,000 | ประชาชนร้อยละ 80 มีความสะดวกปลอดภัย | เกิดความสะดวกในการสัญจร ไปมา และไม่เกิดปัญหาน้ำท่วม | กองช่าง |
| 2 | โครงการก่อสร้างสะพาน คล. คลองลำมะเกลือขึ้นน้อย หมู่ที่ 6 | เพื่อให้มีสะพานที่มั่นคงการสัญจรไปมาสะดวก | ก่อสร้างสะพาน คล.ขนาดความกว้าง 4 เมตรยาว 10 เมตร | | | 650,000 | 650,000 | 650,000 | ประชาชนร้อยละ 80 มีความสะดวกปลอดภัย | เกิดความสะดวกในการสัญจร ไปมา และไม่เกิดปัญหาน้ำท่วม | กองช่าง |

| ที่ | โครงการ | วัตถุประสงค์ | เป้าหมาย (ผลผลิตของโครงการ) | งบประมาณและที่มา | | | | | ตัวชี้วัด(KPI) | ผลลัพธ์ที่คาดว่าจะได้รับ | หน่วยงานที่ขอประสาน | หน่วยงานที่รับผิดชอบ |
|-----|--|---|---|------------------|------------|------------|------------|-------------------------------------|---|---|---------------------|----------------------|
| | | | | 2561 (บาท) | 2562 (บาท) | 2563 (บาท) | 2564 (บาท) | 2565 (บาท) | | | | |
| 3 | โครงการก่อสร้างสะพาน คสล. คลองน้อย หมู่ที่ 8 | เพื่อให้มีสะพานที่มั่นคงการสัญจรไปมาสะดวก | ขนาดความกว้าง 4 เมตร ยาว 8 เมตร | - | 520,000 | 520,000 | 520,000 | 520,000 | ประชาชนร้อยละ 80 มีความสะดวกปลอดภัย | เกิดความสะดวกในการสัญจรไปมาและไม่เกิดปัญหาน้ำท่วม | | กองช่าง |
| 4 | โครงการก่อสร้างสะพาน คสล. ศาลากลางลำแจะ หมู่ที่ 8 | เพื่อให้มีสะพานที่มั่นคง | ขนาดความกว้าง 4 เมตร ยาว 15 เมตร | - | 975,000 | 975,000 | 975,000 | ประชาชนร้อยละ 80 มีความสะดวกปลอดภัย | เกิดความสะดวกในการสัญจรไปมาและไม่เกิดปัญหาน้ำท่วม | | กองช่าง | |
| | รวม 4 โครงการ | | | 500,000 | 500,000 | 2,645,000 | 2,645,000 | | | | | |
| | ปรับปรุงซ่อมแซมถนน คสล. | | | | | | | | | | | |
| 1 | โครงการปรับปรุงซ่อมแซมถนน คสล. เทศบาลตำบลระเซหิน | เพื่อปรับปรุงซ่อมแซมถนน คสล. เทศบาลให้ได้มาตรฐานพร้อมใช้งาน | ปรับปรุงถนน คสล. ในเขตเทศบาลทุกสายที่ชำรุดให้อยู่ในสภาพดี | 200,000 | 200,000 | 200,000 | 200,000 | ประชาชนร้อยละ 80 มีความสะดวกปลอดภัย | เกิดความสะดวกในการสัญจรไปมา | | 94 | กองช่าง |
| | รวม 1 โครงการ | | | 200,000 | 200,000 | 200,000 | 200,000 | | | | | |
| | ปรับปรุงซ่อมแซมถนนลาดยาง | | | | | | | | | | | |
| 1 | โครงการปรับปรุงซ่อมแซมถนนลาดยาง | เพื่อปรับปรุงซ่อมแซมถนนลาดยางเทศบาลให้ได้มาตรฐาน | ถนนลาดยางในเขตเทศบาลทุกสายที่ชำรุด | 200,000 | 200,000 | 200,000 | 200,000 | ประชาชนร้อยละ 80 มีความสะดวกปลอดภัย | เกิดความสะดวกในการสัญจรไปมา | | | กองช่าง |
| 2 | โครงการจัดซื้อยางมะตอยขนาดบรรจุถังหรือยางมะตอยผสมเสร็จ | เพื่อซ่อมแซมถนนในชุมชนระเซหิน | ซ่อมบำรุงถนนชำรุดในเขตเทศบาล | 100,000 | 100,000 | 100,000 | 100,000 | ยางมะตอยร้อยละ 95 มีคุณภาพ | ประชาชนได้รับความสะดวก | | | กองช่าง |
| | รวม 2 โครงการ | | | 300,000 | 300,000 | 300,000 | 300,000 | | | | | |

| ที่ | โครงการ | วัตถุประสงค์ | เป้าหมาย (ผลผลิตของโครงการ) | งบประมาณและที่มา | | | | | ตัวชี้วัด (KPI) | ผลลัพธ์ที่คาดว่าจะได้รับ | หน่วยงานที่ขอประสาน | หน่วยงานที่รับผิดชอบ |
|-----|--|---|--|------------------|------------|------------|------------|------------|---------------------------------|---------------------------------------|---------------------|----------------------|
| | | | | 2561 (บาท) | 2562 (บาท) | 2563 (บาท) | 2564 (บาท) | 2565 (บาท) | | | | |
| | ปรับปรุงซ่อมแซมระบบระบายน้ำและฟุตบาท | | | | | | | | | | | |
| 1 | โครงการปรับปรุงซ่อมแซมระบบระบายน้ำและฟุตบาทที่ขั้วรุตเขตเทศบาล | เพื่อปรับปรุงซ่อมแซมระบบระบายน้ำและฟุตบาทที่ขั้วรุตเขตเทศบาล | ปรับปรุง ซ่อมแซม รางระบายน้ำในเทศบาลทุกสายที่ขั้วรุตให้อยู่ในสภาพดี | 200,000 | 200,000 | 200,000 | 200,000 | 200,000 | ประชาชนร้อยละ 80 ได้รับประโยชน์ | - ภาระเบาขึ้นในเขตเทศบาลขึ้น | | กองช่าง |
| | รวม 1 โครงการ | | | 200,000 | 200,000 | 200,000 | 200,000 | 200,000 | | | | |
| | ก่อสร้างฝาย ท่อระบายน้ำ | | | | | | | | | | | |
| | ขุดลอก ขุดสระ พัฒนาแหล่งน้ำ คลองน้ำ | | | | | | | | | | | |
| 1 | โครงการก่อสร้างฝายน้ำล้นคลองท่ากลางขนาดความกว้าง 4 ม.ยาว 20 ม. | เพื่อให้ฝายน้ำล้นมีสภาพดีใช้งานได้เป็นอย่างดีมีประสิทธิภาพ | ก่อสร้างฝายน้ำล้นขนาดความกว้าง 4 ม. ยาว 20 ม. ตามแบบแปลนเทศบาล | - | 1,000,000 | 1,000,000 | 1,000,000 | 1,000,000 | ประชาชนร้อยละ 80 ได้รับประโยชน์ | มีน้ำไว้ใช้เพื่อการอุปโภคบริโภคตลอดปี | | กองช่าง |
| 2 | โครงการก่อสร้าง/ซ่อมแซมฝายน้ำล้นในเขตเทศบาลตำบลจะเข้หิน | เพื่อให้ฝายน้ำล้นมีสภาพดีใช้งานได้เป็นอย่างดีมีประสิทธิภาพ | ก่อสร้าง/ซ่อมแซมฝายน้ำล้นในเขตเทศบาลตำบลจะเข้หิน ตามแบบแปลนของเทศบาล | 2,000,000 | 2,000,000 | 2,000,000 | 2,000,000 | 2,000,000 | ประชาชนร้อยละ 80 ได้รับประโยชน์ | มีน้ำไว้ใช้เพื่อการอุปโภคบริโภคตลอดปี | 95 | กองช่าง |
| 3 | โครงการขุดลอกคลองในเขตเทศบาลตำบลจะเข้หิน | เพื่อพัฒนาแหล่งน้ำให้สามารถเป็นแหล่งกักเก็บน้ำไว้ใช้ในการอุปโภค-บริโภค และใช้ในการเกษตร | คลองน้ำในเขตเทศบาลตำบลจะเข้หินทั้งหมด | 2,000,000 | 2,000,000 | 2,000,000 | 2,000,000 | 2,000,000 | ประชาชนร้อยละ 80 ได้รับประโยชน์ | มีน้ำไว้ใช้เพื่อการอุปโภคบริโภคตลอดปี | | กองช่าง |
| 4 | โครงการขุดเจาะระบบกาดล | เพื่อให้ประชาชนและเกษตรกรมีน้ำใช้เพื่อการอุปโภคบริโภคและใช้ในการเกษตร | เจาะระบบน้ำบาดาลชุมชน | 500,000 | 500,000 | 500,000 | 500,000 | 500,000 | ประชาชนร้อยละ 80 ได้รับประโยชน์ | มีน้ำไว้ใช้เพื่อการอุปโภคบริโภคตลอดปี | | กองช่าง |
| 5 | โครงการขุดลอก/ถมและปรับปรุงภูมิทัศน์บริเวณสระใหม่ หมู่ที่ 6 | เพื่อพัฒนาแหล่งน้ำให้สามารถเป็นแหล่งกักเก็บน้ำไว้ใช้ในการอุปโภคบริโภค และสถานที่ออกกำลังกาย | มีแหล่งน้ำให้สามารถไว้ใช้ในการอุปโภคบริโภค และสถานที่ออกกำลังกาย | 500,000 | 500,000 | 500,000 | 500,000 | 500,000 | ประชาชนร้อยละ 80 ได้รับประโยชน์ | มีน้ำไว้ใช้เพื่อการอุปโภคบริโภคตลอดปี | | กองช่าง |

| ที่ | โครงการ | วัตถุประสงค์ | เป้าหมาย (ผลผลิตของโครงการ) | งบประมาณและที่มา | | | | | ตัวชี้วัด(KPI) | ผลลัพธ์ที่คาดว่าจะได้รับ | หน่วยงานที่ขอประสาน | หน่วยงานที่รับผิดชอบ |
|-----|--|---|---|------------------|------------|------------|------------|------------|---------------------------------|--|---------------------|----------------------|
| | | | | 2561 (บาท) | 2562 (บาท) | 2563 (บาท) | 2564 (บาท) | 2565 (บาท) | | | | |
| 6 | โครงการชุดลอก/ถมและปรับปรุงภูมิทัศน์บริเวณสระน้ำและประปาบริเวณสระน้ำ 6 | เพื่อพัฒนาแหล่งน้ำให้สามารถเป็นแหล่งกักเก็บน้ำไว้ใช้ในการอุปโภคบริโภค และสถานที่ออกกำลังกาย | มีแหล่งน้ำให้สามารถไว้ใช้ในการอุปโภคบริโภค และสถานที่ออกกำลังกาย | 500,000 | 500,000 | 500,000 | 500,000 | 500,000 | ประชาชนร้อยละ 80ได้รับประโยชน์ | มีน้ำไว้ใช้เพื่อการอุปโภคบริโภคตลอดปี | | กองช่าง |
| 7 | โครงการเสริมสร้างสุขภาพประชาชนพร้อมภูมิทัศน์บริเวณโรงเรียนชุมชนจะเข้ | เพื่อปรับปรุงพื้นที่ใช้ประโยชน์อื่นตามความเหมาะสมพร้อมปรับปรุงภูมิทัศน์ | ประชาชน คำบดจะเข้พื้นที่ใช้สอยและทำกิจกรรมต่างๆ เพิ่มขึ้น | - | 500,000 | 500,000 | 500,000 | 500,000 | ประชาชนร้อยละ 80ได้รับประโยชน์ | มีน้ำไว้ใช้เพื่อการอุปโภคบริโภคตลอดปี | | กองช่าง |
| | รวม 7 โครงการ | | | 5,500,000 | 6,000,000 | 6,000,000 | 6,000,000 | 6,000,000 | | | | |
| | ฝั่งเมืองรวมท้องถิ่น | | | | | | | | | | | |
| 1 | ส่งเสริมการควบคุมการวางผังเมืองรวมท้องถิ่นให้เป็นไปตามกฎหมาย | เพื่อส่งเสริมการควบคุมการวางผังเมืองให้เป็นตามกฎหมาย | พื้นที่ในเขตเทศบาล | 200,000 | 200,000 | 200,000 | 200,000 | 200,000 | ประชาชนร้อยละ 60 ได้ใช้ประโยชน์ | ชุมชนในเขตเทศบาลมีการวางผังเมืองรวมเป็นไปตามที่กฎหมายกำหนด | | กองช่าง |
| 2 | ส่งเสริมสนับสนุนให้บุคลากรศึกษาด้านการวางผังเมืองและด้านช่าง | เพื่อส่งเสริมให้บุคลากรมีความรู้ในการปฏิบัติงานด้านการวางผังเมืองและด้านช่าง | จัดส่งบุคลากรเข้ารับการฝึกอบรมตามโครงการต่างๆที่เกี่ยวข้อง | 200,000 | 200,000 | 200,000 | 200,000 | 200,000 | ประชาชนร้อยละ 60 ได้ใช้ประโยชน์ | ชุมชนในเขตเทศบาลมีการวางผังเมืองรวมเป็นไปตามที่กฎหมายกำหนด | 95 | กองช่าง |
| 3 | โครงการพัฒนาสภาพแวดล้อมและภูมิทัศน์ให้เป็นไปตามมาตรฐานการผังเมือง | เพื่อพัฒนาสภาพแวดล้อมและภูมิทัศน์เขตเทศบาลให้เป็นไปตามมาตรฐานการผังเมือง | ปรับปรุงและพัฒนาภูมิทัศน์สิ่งแวดล้อมในพื้นที่สาธารณะและพื้นที่ที่รับผิดชอบเป็นเขตเทศบาล | 100,000 | 100,000 | 100,000 | 100,000 | 100,000 | ประชาชนร้อยละ 60 ได้ใช้ประโยชน์ | เทศบาลมีสภาพแวดล้อมและภูมิทัศน์ที่สวยงามน่าอยู่ | | กองช่าง |
| 4 | โครงการวางและปรับปรุงผังเมืองรวม/เมือง/ชุมชนและการผังชุมชน | เพื่อให้การวางผังเมืองของชุมชนจะจัดทำเป็นไปตามมาตรฐานการผังเมือง | ชุมชนในเขตเทศบาลทุกชุมชน | 500,000 | 500,000 | 500,000 | 500,000 | 500,000 | ประชาชนร้อยละ 60 ได้ใช้ประโยชน์ | ชุมชนในเขตเทศบาลมีการวางผังเมืองรวมเป็นไปตามที่กฎหมายกำหนด | | กองช่าง |
| 5 | การขึ้นทะเบียนทางสาธารณณะและสำรวจทางสาธารณณะประโยชน์ในเขตเทศบาล | เพื่อความชัดเจนในการปฏิบัติงานเกี่ยวกับทางสาธารณณะ | การตรวจสอบ การรังวัดที่ดินหรือการโอนที่ดินกับภาคเอกชนหรือประชาชน | 200,000 | 200,000 | 200,000 | 200,000 | 200,000 | ประชาชนร้อยละ 60 ได้รับประโยชน์ | ประชาชนได้ใช้ประโยชน์ทางสาธารณะ | | กองช่าง |

| ที่ | โครงการ | วัตถุประสงค์ | เป้าหมาย (ผลผลิตของโครงการ) | งบประมาณและที่มา | | | | | ตัวชี้วัด(KPI) | ผลลัพธ์ที่คาดว่าจะได้รับ | หน่วยงานที่ขอประสาน | หน่วยงานรับผิดชอบ |
|-----|---|---|--|------------------|------------|------------|------------|------------|------------------------------------|---|---------------------|-------------------|
| | | | | 2561 (บาท) | 2562 (บาท) | 2563 (บาท) | 2564 (บาท) | 2565 (บาท) | | | | |
| 6 | ติดตั้งหลักเขตเทศบาล | เพื่อให้มีแนวเขตเทศบาลที่ชัดเจนและถูกต้อง | ติดตั้งหลักเขตเทศบาลอย่างน้อย 4 หลักเขต | 50,000 | 50,000 | 50,000 | 50,000 | 50,000 | ประชาชนร้อยละ 80 ได้รับความพึงพอใจ | สามารถชี้แจงเขตความรับผิดชอบได้อย่างถูกต้อง | | กองช่าง |
| | รวม 6 โครงการ | | | 1,250,000 | 1,250,000 | 1,250,000 | 1,250,000 | 1,250,000 | | | | |
| | ซ่อมแซม ปรับปรุง เครื่องมือ เครื่องกล | | | | | | | | | | | |
| 1 | โครงการซ่อม บำรุง ปรับปรุงเครื่องมือและเครื่องจักรกลของเทศบาล | เพื่อให้เครื่องมือ เครื่องกล พร้อมใช้งานไม่ติดขัดเวลา | ซ่อมบำรุงเครื่องมือ เครื่องใช้ที่ชำรุด เพื่อให้ใช้งานได้เป็นอย่างดี เช่น เครื่องตบดิน, เครื่องตัดคอนกรีต เครื่องตัดหญ้าและเครื่องใช้อื่น ๆ ฯลฯ | 100,000 | 100,000 | 100,000 | 100,000 | 100,000 | เครื่องจักร ร้อยละ 100 พร้อมใช้งาน | เครื่องมือ เครื่องกล พร้อมใช้งานได้ตลอดเวลา | | กองช่าง |
| | รวม 1 โครงการ | | | 100,000 | 100,000 | 100,000 | 100,000 | 100,000 | | | | |
| | รวมทั้งหมด 119 โครงการ | | | 27,620,000 | 29,320,000 | 41,788,500 | 44,337,500 | 44,362,500 | | | | |
| | 1.2 ด้านการเศรษฐกิจ แผนงานการพาณิชย์ | | | | | | | | | | | |
| | ระบบประปาภายในเขตเทศบาล | | | | | | | | | | | |
| 1 | ปรับปรุงและซ่อมแซมระบบท่อประปา สาธารณะในเขตเทศบาลฯ | เพื่อซ่อมแซมระบบท่อประปา สาธารณะที่ชำรุดให้มีสภาพดี | ทุกชุมชนในเขตเทศบาลฯที่ระบบประปาชำรุด | 400,000 | 400,000 | 400,000 | 400,000 | 400,000 | ประชาชนร้อยละ 80 ได้รับความสะดวก | ประชาชนมีน้ำใช้อย่างเพียงพอ | | กองช่าง |
| | รวม 1 โครงการ | | | 400,000 | 400,000 | 400,000 | 400,000 | 400,000 | | | | |

| ที่ | โครงการ | วัตถุประสงค์ | เป้าหมาย (ผลผลิตของโครงการ) | งบประมาณและที่มา | | | | | ตัวชี้วัด(KPI) | ผลลัพธ์ที่คาดว่าจะได้รับ | หน่วยงานที่ขอประสาน | หน่วยงานที่รับผิดชอบ |
|---|---|---|---|------------------|------------|------------|------------|------------|---|--------------------------|---------------------|----------------------|
| | | | | 2561 (บาท) | 2562 (บาท) | 2563 (บาท) | 2564 (บาท) | 2565 (บาท) | | | | |
| 1.3 ด้านบริการชุมชน แผนงานเกษตรชุมชน | | | | | | | | | | | | |
| ไฟฟ้าสาธารณะในเขตเทศบาล | | | | | | | | | | | | |
| 1 | ปรับปรุง/ซ่อมแซม/ขยายเขตไฟฟ้าส่องสว่างสาธารณะในเขตเทศบาลตำบลจรเข้หิน | เพื่อซ่อมแซมไฟฟ้าสาธารณะที่ชำรุดเพื่อให้ส่องสว่างมั่นคงขึ้น ได้อย่างมีประสิทธิภาพ | ทุกชุมชนในเขตเทศบาลฯ | 400,000 | 400,000 | 400,000 | 400,000 | 400,000 | ประชาชนมีไฟฟ้าใช้ อย่างทั่วถึงปลอดภัย ในชีวิตและทรัพย์สิน | | กองช่าง | |
| 2 | โครงการติดตั้งเสาไฟสปอร์ตไลท์บริเวณพื้นที่สาธารณะในเขตเทศบาล ตำบลจรเข้หิน | เพื่อให้ประชาชนมีไฟส่องสว่างยามค่ำคืน | เสาไฟสปอร์ตไลท์ หมู่ที่ 1,2,3,4,6,8 | 200,000 | 200,000 | 200,000 | 200,000 | 200,000 | ประชาชนร้อยละ80ได้รับความสะดวก | | กองช่าง | |
| 3 | โครงการติดตั้งเสาไฟฟ้าสาธารณะบริเวณรอบๆคลองจรเข้หิน | เพื่อให้มีแสงสว่างรอบๆคลองและ ไม่เกิดแหล่งมั่วสุม | บริเวณรอบ ๆ คลองจรเข้หินมีแสงสว่าง | 900,000 | 900,000 | 900,000 | 900,000 | 900,000 | ประชาชนร้อยละ80ได้รับความสะดวก | | กองช่าง | |
| 4 | โครงการติดตั้งเสาไฟฟ้าสาธารณะบริเวณรอบๆ สระน้ำวัดสว่างหนองแวง (บ้านไผ่) | เพื่อให้มีแสงสว่างรอบๆสระหนองแวงและ ไม่เกิดแหล่งมั่วสุม | บริเวณรอบ ๆ สระน้ำวัดสว่างหนองแวง (บ้านไผ่)มีแสงสว่าง | 800,000 | 800,000 | 800,000 | 800,000 | 800,000 | ประชาชนร้อยละ80ได้รับความสะดวก | | กองช่าง | |
| 5 | โครงการติดตั้งเสาไฟฟ้าสาธารณะบริเวณทางเข้าบ้านโรงเรียน จสว. ถึงโรงเรียน จสว. | เพื่อให้มีแสงสว่างบริเวณทางเข้าหมู่บ้านและป้องกันกรเกิดเหตุอันตรายต่างๆ | บริเวณทางเข้าบ้านโรงเรียนถึงโรงเรียน จสว. มีแสงสว่าง | - | 200,000 | 200,000 | 200,000 | 200,000 | ประชาชนร้อยละ80ได้รับความสะดวก | | กองช่าง | |
| 6 | โครงการติดตั้งเสาไฟฟ้าสาธารณะบริเวณชุมชนประตู่ทางเข้าบ้านไผ่ ถึงข้างบ้านนางใหญ่ หีบกระโทก | เพื่อให้มีแสงสว่างบริเวณทางเข้าหมู่บ้านและป้องกันกรเกิดเหตุอันตรายต่างๆ | บริเวณทางเข้าบ้านไผ่ถึงข้างบ้านนางใหญ่ หีบกระโทก มีแสงสว่าง | - | 15,000 | 15,000 | 15,000 | 15,000 | ประชาชนร้อยละ80ได้รับความสะดวก | | กองช่าง | |
| 7 | โครงการติดตั้ง /ซ่อมแซม/ปรับปรุงไฟสปอร์ตไลท์ สนามกีฬา หรือ ลานกีฬาในเขตเทศบาลตำบลจรเข้หิน | เพื่อให้มีลานออกกำลังกายในการจัดกิจกรรมร่วมกัน | ก่อสร้างลานออกกำลังกายในเขตเทศบาล | 300,000 | 300,000 | 300,000 | 300,000 | 300,000 | ประชาชนมีลานออกกำลังกายเพื่อทำกิจกรรม | | กองช่าง | |
| รวม 7 โครงการ | | | | 2,600,000 | 2,600,000 | 2,815,000 | 2,815,000 | 2,815,000 | | | | |

| ที่ | โครงการ | วัตถุประสงค์ | เป้าหมาย (ผลผลิตของโครงการ) | งบประมาณและที่มา | | | | | ตัวชี้วัด(KPI) | ผลลัพธ์ที่คาดว่าจะได้รับ | หน่วยงานที่ขอประสาน | หน่วยงานที่รับผิดชอบ |
|-----|--|---|--|------------------|------------|------------|------------|------------|----------------------------------|---|---------------------|----------------------|
| | | | | 2561 (บาท) | 2562 (บาท) | 2563 (บาท) | 2564 (บาท) | 2565 (บาท) | | | | |
| 1 | ก่อสร้าง/ซ่อมแซม/ปรับปรุง/ขยายสนามกีฬา หรือลานกีฬาในเขตเทศบาลตำบล จะเจ้หิน | เพื่อให้ชุมชนมีสถานที่ออกกำลังกายเพื่อให้นักกีฬามีสภาพที่ดีขึ้น | ก่อสร้างสนามกีฬาชุมชนเทศบาลตำบลจะเจ้หินซ่อมแซมและปรับปรุงสนามกีฬาที่อำเภอในเขตเทศบาล | 400,000 | 400,000 | 400,000 | 400,000 | 400,000 | ประชาชนร้อยละ60 มีที่ออกกำลังกาย | ประชาชนมีสถานที่ออกกำลังกายเพิ่มขึ้นประชาชนมีสถานที่ออกกำลังกายได้มาตรฐานยิ่งขึ้น | | กองช่าง |
| 2 | โครงการก่อสร้างลานเอนกประสงค์ พร้อมเวทีครบชุดภายในเขตเทศบาล ม.4 | เพื่อให้เด็กมีสนามเด็กเล่น | ก่อสร้างสนามเด็กเล่นในเขตเทศบาล | 300,000 | 300,000 | 300,000 | 300,000 | 300,000 | เด็กเยาวชนร้อยละ 60 มีสุขภาพดี | เด็กมีสถานที่พักผ่อนและออกกำลังกาย | | สำนักปลัด |
| 3 | โครงการก่อสร้างสนามกีฬาฟุตบอลในเขตเทศบาลตำบลจะเจ้หิน | เพื่อให้เยาวชนมีสถานที่ออกกำลังกาย ด้านกีฬายาเสพติด | ขนาดกว้าง 22 เมตร ยาว 42เมตร พร้อมอุปกรณ์ประกอบสนาม | 2,000,000 | 2,000,000 | 2,000,000 | 2,000,000 | 2,000,000 | เด็กเยาวชนร้อยละ60มีสุขภาพดี | ประชาชนมีสถานที่ออกกำลังกาย | | กองช่าง |
| 4 | โครงการขยายลานกีฬาเอนก คสล. บริเวณศาลาประชาคม (สระหัวลิง) หมู่ที่ 8 | เพื่อส่งเสริมการกีฬาให้กับประชาชนในชุมชน | ก่อสร้างลานกีฬาเอนก คสล.จำนวน 1 แห่ง | 100,000 | 100,000 | 100,000 | 100,000 | 100,000 | ประชาชนร้อยละ80 ได้รับประโยชน์ | ประชาชนมีสถานที่กิจกรรมชุมชนก่อกำลัง | | สำนักปลัด |

| ที่ | โครงการ | วัตถุประสงค์ | เป้าหมาย (ผลผลิตของโครงการ) | งบประมาณและที่มา | | | | | ตัวชี้วัด (KPI) | ผลลัพธ์ที่คาดว่าจะได้รับ | หน่วยงานที่ขอประสาน | หน่วยงานรับผิดชอบ |
|-----|--|---|--|------------------|------------|------------|------------|------------|---------------------------------|---|---------------------|-------------------|
| | | | | 2561 (บาท) | 2562 (บาท) | 2563 (บาท) | 2564 (บาท) | 2565 (บาท) | | | | |
| 5 | โครงการก่อสร้างสนามเด็กเล่นในเขตเทศบาลตำบลจะเข้หิน | เพื่อส่งเสริมการกีฬาให้กับประชาชนในชุมชน | ก่อสร้างลานกีฬาเอนก-ประสงค์ | 200,000 | 200,000 | 200,000 | 200,000 | 200,000 | ประชาชนร้อยละ 60 ได้รับประโยชน์ | มีสถานที่สำหรับออกกำลังกาย | กองช่าง | กองช่าง |
| 6 | โครงการสร้างโรงยิมลานกีฬาเทศบาลตำบลจะเข้หิน | เพื่อส่งเสริมการกีฬาให้กับประชาชนในชุมชน | ก่อสร้างโรงยิมจำนวน 1 แห่ง ในพื้นที่เขตเทศบาลตำบลจะเข้หิน | 2,500,000 | 2,500,000 | 2,500,000 | 2,500,000 | 2,500,000 | ประชาชนร้อยละ 60 ได้รับประโยชน์ | มีสถานที่สำหรับออกกำลังกาย | กองช่าง | กองช่าง |
| 7 | ปรับปรุงซ่อมแซมศาลาประชาคม ในชุมชนเทศบาลตำบลจะเข้หิน | เพื่อซ่อมแซมศาลาประชาคมให้มีความมั่นคง แข็งแรง | ซ่อมแซมศาลาประชาคม หมู่ที่ 1 2 3 4 6 และ 8 | 60,000 | 60,000 | 60,000 | 60,000 | 60,000 | ประชาชนร้อยละ 60 ได้รับประโยชน์ | ชุมชนมีศาลาประชาคมทำกรรมร่วมกัน | กองช่าง | กองช่าง |
| 8 | อุปกรณ์การออกกำลังกาย (เดินแอโรบิค) | เพื่อให้มีสถานที่ออกกำลังกาย | อุปกรณ์ออกกำลังกาย ในเขตเทศบาล | - | 200,000 | 200,000 | 200,000 | 200,000 | ประชาชนร้อยละ 60 ได้รับประโยชน์ | ประชาชนมีสถานที่ออกกำลังกายมากยิ่งขึ้น | กองช่าง | กองช่าง |
| 9 | โครงการก่อสร้างสวนสุขภาพ ม.6 บริเวณโรงเรียนเก่า | เพื่อให้มีสถานที่ออกกำลังกาย | ก่อสร้างสวนสุขภาพ ม.6 | - | - | 2,000,000 | 2,000,000 | 2,000,000 | ประชาชนร้อยละ 60 ได้รับประโยชน์ | ประชาชนมีสถานที่ออกกำลังกาย | กองช่าง | กองช่าง |
| 10 | โครงการซ่อมแซมลาน คสล.บริเวณโรงสีข้างโรงเรียนชุมชนจะเข้หิน | เพื่อปรับปรุงซ่อมแซมลานบริเวณโรงสีโรงเรียนชุมชนจะเข้หินให้เป็นสถานที่ที่ประชาชนได้ใช้ประโยชน์ | ซ่อมแซมลาน คสล.โรงเรียนชุมชนจะเข้หิน(ตามแบบแปลนเทศบาล) | 100,000 | 100,000 | 100,000 | 100,000 | 100,000 | ประชาชนร้อยละ 60 ได้รับประโยชน์ | ประชาชนได้ใช้ประโยชน์ร่วมกัน | กองช่าง | 100 |
| 11 | โครงการก่อสร้างประตูทางเข้าสวนสาธารณะด้านทิศตะวันออก ม.3 | เพื่อก่อสร้างประตูทางเข้าสวน | ก่อสร้างประตูทางเข้าสวน | 200,000 | 200,000 | 200,000 | 200,000 | 200,000 | ประชาชนร้อยละ 60 ได้รับประโยชน์ | ประชาชนได้รับความสะดวกในการใช้พื้นที่สวนสาธารณะ | กองช่าง | กองช่าง |
| 12 | โครงการขยายลานกีฬาเอนก คสล.ฝั่งตะวันออกคลองจะเข้หิน หมู่ที่ 3 | เพื่อให้ประชาชนในเขตเทศบาลได้ใช้ประโยชน์จากลานเอนกประสงค์ทำกิจกรรมร่วมกัน | ก่อสร้างลาน คสล. กว้าง 25 ม. พื้นที่ คสล. 2,500 ตร.ม. | 1,200,000 | 1,200,000 | 1,200,000 | 1,200,000 | 1,200,000 | ประชาชนร้อยละ 60 ได้รับประโยชน์ | ประชาชนได้รับความสะดวกในการใช้พื้นที่ในการใช้ประโยชน์มากขึ้น | กองช่าง | กองช่าง |
| 13 | โครงการปรับปรุง/ซ่อมแซมสนามกีฬาหรือลานเอนกประสงค์ในเขตเทศบาลตำบลจะเข้หิน | เพื่อให้ประชาชนในเขตเทศบาลได้ใช้ประโยชน์จากลานกีฬาและออกกำลังกาย | ปรับปรุงสนามกีฬาากลางเทศบาลตำบลจะเข้หิน (ตามแบบแปลนเทศบาล) | 1,000,000 | 1,000,000 | 1,000,000 | 1,000,000 | 1,000,000 | ประชาชนร้อยละ 60 ได้รับประโยชน์ | ประชาชนได้รับความสะดวกในการใช้พื้นที่สนามกีฬาในการออกกำลังกาย | กองช่าง | กองช่าง |

| ที่ | โครงการ | วัตถุประสงค์ | เป้าหมาย (ผลผลิตของโครงการ) | งบประมาณและที่มา | | | | | ตัวชี้วัด(KPI) | ผลลัพธ์ที่คาดว่าจะได้รับ | หน่วยงานที่ขอประสาน | หน่วยงานที่รับผิดชอบ |
|-------------------------|---|---|---|------------------|------------|------------|------------|------------|---------------------------------|---|---------------------|----------------------|
| | | | | 2561 (บาท) | 2562 (บาท) | 2563 (บาท) | 2564 (บาท) | 2565 (บาท) | | | | |
| 14 | โครงการก่อสร้าง/ปรับปรุง / ซ่อมแซมสนามเปตองในเขตเทศบาลตำบลจะเซ็ท | เพื่อให้ประชาชนในเขตเทศบาลได้ใช้ประโยชน์จากสนามเปตองสำหรับการออกกำลังกาย | ก่อสร้างสนามเปตอง (บริเวณสวนคลองจะเซ็ทข้างเสาโทรศัพท์) จำนวน 35 | 30,000 | 30,000 | 30,000 | 30,000 | 30,000 | ประชาชนร้อยละ 60 ได้รับประโยชน์ | ประชาชนได้รับประโยชน์และมีสถานที่ออกกำลังกาย | กองช่าง | |
| 15 | โครงการก่อสร้างสนามเทนนิสบริเวณคลองจะเซ็ทข้างเสาโทรศัพท์ (ม.2) | เพื่อให้ประชาชนในเขตเทศบาลได้ใช้ประโยชน์จากลานเอนกประสงค์ทำกิจกรรมร่วมกัน | ก่อสร้างสนามเทนนิสบริเวณคลองจะเซ็ทข้างเสาโทรศัพท์ | - | 200,000 | 200,000 | 200,000 | 200,000 | ประชาชนร้อยละ 60 ได้รับประโยชน์ | ประชาชนได้รับประโยชน์และมีสถานที่จัดกิจกรรม | กองช่าง | |
| 16 | ขยายบันไดลงคลองจะเซ็ท | เพื่อให้ประชาชนได้ใช้ประโยชน์และได้รับความปลอดภัย | ขยายบันไดขนาดกว้าง 2 ม. ยาว 35 ม. | 120,000 | 120,000 | 120,000 | 120,000 | 120,000 | ประชาชนร้อยละ 60 ได้ใช้ประโยชน์ | รองรับพื้นที่ใช้งานและมีประชาชนได้รับประโยชน์ | กองช่าง | |
| 17 | โครงการก่อสร้างศาลากลางน้ำ ริมคลองจะเซ็ท ฝั่งตะวันออก 3 หลัง | เพื่อเป็นการปรับปรุงภูมิทัศน์และเป็นสถานที่พักผ่อนหย่อนใจสำหรับประชาชน | ก่อสร้างศาลากลางน้ำ จำนวน 3 หลัง | 450,000 | 450,000 | 450,000 | 450,000 | 450,000 | ประชาชนร้อยละ 60 ได้ใช้ประโยชน์ | ประชาชนมีสถานที่พักผ่อนหย่อนใจเพิ่มขึ้น | กองช่าง | |
| 18 | โครงการปรับปรุงและบำรุงรักษาเรือนรับรองบริเวณคลองจะเซ็ท (เรือนรับรองที่หญิงอุบลรัตน์) | เพื่อปรับปรุงเรือนรับรองให้เกิดความสวยงามอยู่เสมอ | ปรับปรุงและบำรุงรักษาเรือนรับรองพระองค์บริเวณคลองจะเซ็ท | 100,000 | 100,000 | 100,000 | 100,000 | 100,000 | เรือนรับรองมีความสมบูรณ์ 1 แห่ง | เรือนรับรองมีความสวยงามได้รับการดูแลต่อเนื่อง | กองช่าง 101 | |
| 19 | โครงการก่อสร้างสวนสุขภาพบริเวณด้านหลังเทศบาล | เพื่อให้สวนสุขภาพในเขตเทศบาลเพิ่มขึ้น | ก่อสร้างสวนสุขภาพบริเวณด้านหลังสำนักงาน อบต.จะเซ็ท 1 แห่ง | 300,000 | 300,000 | 300,000 | 300,000 | 300,000 | ประชาชนร้อยละ 60 ได้ใช้ประโยชน์ | ประชาชนมีสถานที่พักผ่อนหย่อนใจเพิ่มขึ้น | กองช่าง | |
| 20 | โครงการติดตั้ง ปรับปรุง ซ่อมแซมเครื่องขยายเสียงและอุปกรณ์ไฟฟ้าศาลาแม่บ้านเทศบาลตำบลจะเซ็ท | เพื่อให้เครื่องขยายเสียงไว้ใช้ประกอบพิธีในบริเวณ แม่บ้านสนามจะเซ็ท ม.3 | เครื่องขยายเสียง | 200,000 | 200,000 | 200,000 | 200,000 | 200,000 | ประชาชนร้อยละ 60 ได้ใช้ประโยชน์ | ประชาชนได้รับความสะดวกในการประกอบพิธีการต่างๆ | กองช่าง | |
| 21 | โครงการก่อสร้างสนามกีฬาบอลเลย์บอล/ตะกร้อ | เพื่อให้ประชาชนได้ใช้สถานที่ในการออกกำลังกายเพิ่มขึ้น | ก่อสร้างสนามบอลเลย์บอล / ตะกร้อบริการประชาชนในเขตเทศบาลตำบลจะเซ็ท | 200,000 | 200,000 | 200,000 | 200,000 | 200,000 | ประชาชนร้อยละ 80 ได้ใช้ประโยชน์ | ประชาชนมีสถานที่ออกกำลังกายเพิ่มขึ้น | กองช่าง | |
| 22 | โครงการก่อสร้างศูนย์ออกกำลังกายบริเวณ หมู่ที่ 1 บริเวณสระเก่าหลังโรงเรียนชุมชนจะเซ็ท | เพื่อให้ประชาชนได้ใช้สถานที่ในการออกกำลังกายเพิ่มขึ้น | ก่อสร้างสนามบอลเลย์บอล / ตะกร้อ/สระว่ายน้ำ บริการประชาชนในเขตเทศบาล | - | 2,200,000 | 2,200,000 | 2,200,000 | 2,200,000 | ประชาชนร้อยละ 80 ได้ใช้ประโยชน์ | ประชาชนมีสถานที่ออกกำลังกายเพิ่มขึ้น | กองช่าง | |
| รวม 29 โครงการ | | | | 12,060,000 | 12,060,000 | 16,875,000 | 16,875,000 | 16,875,000 | - | - | - | |
| รวมทั้งหมุด 149 โครงการ | | | | 40,080,000 | 41,780,000 | 59,063,500 | 61,612,500 | 61,637,500 | - | - | - | |

ยุทธศาสตร์ที่ 2

ยุทธศาสตร์การพัฒนาด้านการรักษาความปลอดภัย

ในชีวิตและทรัพย์สิน

รายละเอียดโครงการพัฒนา

แผนพัฒนาท้องถิ่น (พ.ศ. 2561 - 2565)

สำหรับ องค์การปกครองส่วนท้องถิ่นดำเนินการเอง

เทศบาลตำบลจระเข้หิน อำเภอศรีบุรี จังหวัดนครราชสีมา

แบบ ผ 01

ยุทธศาสตร์จังหวัดที่ 6

- ยุทธศาสตร์การพัฒนาของ อปท. ในเขตจังหวัดที่ 9

ยุทธศาสตร์ที่ 2 ยุทธศาสตร์ด้านการรักษาความปลอดภัยในชีวิตและทรัพย์สิน

| ที่ | โครงการ | วัตถุประสงค์ | เป้าหมาย (ผลผลิตของโครงการ) | งบประมาณและที่มา | | | | | ตัวชี้วัด(KPI) | ผลลัพธ์ที่คาดว่าจะได้รับ | หน่วยงาน ที่ขอ ประสาน | หน่วยงาน ที่รับผิดชอบ |
|--|---|--|--|------------------|---------------|---------------|---------------|---------------|----------------------------------|--|-----------------------------|--------------------------|
| | | | | 2561 (บาท) | 2562 (บาท) | 2563 (บาท) | 2564 (บาท) | 2565 (บาท) | | | | |
| 2.1 ด้านบริหารงานทั่วไป แผนงานการรักษาความสงบภายใน | | | | | | | | | | | | |
| 1 | การจัดทำติดตั้งและปรับปรุงเครื่อง หมายป้ายจราจร ป้ายเตือน กระงกนูน จราจรป้ายประชาสัมพันธ์ บริเวณทางแยก,ทางร่วมในเขตเทศบาล | เพื่อให้เกิดความปลอดภัยในการสัญจรไปมาในชุมชน | ติดตั้งเครื่องหมายจราจร เช่น ป้ายจราจร ป้ายเตือนกระงกนูนให้ครอบคลุมทุกชุมชนในเขตเทศบาล | 100,000 | 50,000 | 50,000 | 50,000 | 50,000 | ประชาชนร้อยละ 80 มีความปลอดภัย | ประชาชนได้รับความปลอดภัยในการใช้รถ ใช้ถนนมากขึ้น | | กองช่าง งานป้องกัน |
| 2 | โครงการจัดระบบจราจรหรือจัดซื้อวัสดุ อุปกรณ์ เกี่ยวกับงานจราจรในเขตเทศบาล | เพื่อให้เกิดความสะดวกและความปลอดภัยในการจราจร | ระบบจราจรในเขตเทศบาล(หมู่ที่ 1,2,3,4,6,8) | 20,000 | 20,000 | 20,000 | 20,000 | 20,000 | ประชาชนร้อยละ 80 มีความปลอดภัย | เกิดความคล่องตัวในการจราจร | 102 | สำนักปลัด |
| 3 | โครงการฝึกอบรมในด้านระบบจราจรแก่ประชาชนในการใช้รถ ใช้ถนน | เพื่อให้ประชาชนเข้าใจและปฏิบัติตามกฎจราจรได้อย่างถูกต้อง | ฝึกอบรมให้ความรู้แก่ผู้ใช้รถใช้ถนนในเขตเทศบาล | 20,000 | 20,000 | 20,000 | 20,000 | 20,000 | ประชาชนร้อยละ 80 มีความปลอดภัย | สามารถลดอุบัติเหตุในการใช้รถใช้ถนนประชาชนมีความรู้ด้านกฎจราจรเพิ่มขึ้น | | สำนักปลัด |
| 4 | โครงการฝึกอบรมการใช้เครื่องมือตัดเบ็ดลึงเบื้องต้นแก่ประชาชน | เพื่อให้ประชาชนรู้จักและใช้เครื่องมือตัดเบ็ดลึงได้อย่างมีประสิทธิภาพ | ประชาชนในเขตเทศบาลฯ | 30,000 | 30,000 | 30,000 | 30,000 | 30,000 | เครื่องมือร้อยละ 100 พร้อมใช้งาน | ประชาชนสามารถใช้เครื่องมือตัดเบ็ดลึงเบื้องต้นได้อย่างถูกต้อง | | สำนักปลัด |
| 5 | โครงการฝึกอบรมให้ความรู้เกี่ยวกับการดับเพลิงเบื้องต้น | เพื่อให้ความรู้แก่ประชาชนเกี่ยวกับการดับเพลิงเบื้องต้น | ฝึกอบรมประชาชนในเขตเทศบาล | 30,000 | 30,000 | 30,000 | 30,000 | 30,000 | ประชาชนร้อยละ80 ได้รับประโยชน์ | ประชาชนช่วยเหลือตนเองและช่วยดับเพลิงเบื้องต้นได้ | | สำนักปลัด |
| 6 | ติดตั้งขยายท่อประปาในเขตเทศบาลเพื่อความสะดวกในการดับเพลิง | เพื่อให้สะดวกในการดับเพลิง | ขยายท่อประปาในเขตเทศบาล | 20,000 | 20,000 | 20,000 | 20,000 | 20,000 | ประชาชนร้อยละ60 มีความปลอดภัย | ได้รับความสะดวกในการปฏิบัติงาน | | สำนักปลัด |
| 7 | โครงการป้องกันลดอุบัติเหตุทาง ทางถนนในช่วงเทศกาลที่สำคัญต่างๆ (7 วันอันตราย) | เพื่อให้ประชาชนได้มีส่วนร่วมในการแก้ไขปัญหาการเกิดอุบัติเหตุ | ลดอุบัติเหตุช่วงเทศกาลปีใหม่ ,สงกรานต์ ฯลฯ | 50,000 | 50,000 | 50,000 | 50,000 | 50,000 | ประชาชนร้อยละ60 มีความปลอดภัย | ประชาชนมีความปลอดภัยในชีวิตและทรัพย์สิน | | สำนักปลัด |
| 8 | โครงการสนับสนุนหนึ่งตำบลหนึ่งหมู่บ้าน | เพื่อสนับสนุนหนึ่งตำบลหนึ่งหมู่บ้าน | สนับสนุนการทำงานของหมู่บ้าน | 50,000 | 50,000 | 50,000 | 50,000 | 50,000 | ประชาชนร้อยละ80 ได้รับประโยชน์ | ทีมวิทยุตำบลจระเข้หินสามารถปฏิบัติงานที่ได้ | | สำนักปลัด |

| ที่ | โครงการ | วัตถุประสงค์ | เป้าหมาย (ผลผลิตของโครงการ) | งบประมาณและที่มา | | | | | ตัวชี้วัด(KPI) | ผลกระทบที่คาดว่าจะได้รับ | หน่วยงานที่ขอประสาน | หน่วยงานที่รับผิดชอบ |
|-----|--|--|--|------------------|------------|------------|------------|------------|-----------------------------------|---|---------------------|----------------------|
| | | | | 2561 (บาท) | 2562 (บาท) | 2563 (บาท) | 2564 (บาท) | 2565 (บาท) | | | | |
| 9 | โครงการป้องกันช่วยเหลือเพื่อบรรเทาความเดือดร้อนของประชาชนที่ประสบภัยธรรมชาติต่าง ๆ | เพื่อบรรเทาความเดือดร้อนให้กับประชาชนที่ประสบภัย | การป้องกันและการแก้ไขปัญหาหาน้ำท่วม ภัยแล้ง ภัยหนาว ภัยพิบัติภัย แก่ประชาชนผู้ประสบภัย ฯลฯ | 200,000 | 200,000 | 200,000 | 200,000 | 200,000 | ประชาชนร้อยละ60 ได้รับความปลอดภัย | ประชาชนผู้ประสบภัยได้รับการช่วยเหลือ | สำนักงานปลัด | |
| 10 | โครงการติดตั้งโทรทัศน์วงจรปิด (CCTV) ในเขตเทศบาลตำบลระแงงเซ่หิน | เพื่อความปลอดภัยในชีวิตและทรัพย์สินของประชาชน | เพื่อป้องกันและแก้ไขปัญหาอาชญากรรมในเขตเทศบาล | 1,000,000 | 1,000,000 | 1,000,000 | 1,000,000 | 1,000,000 | ประชาชนร้อยละ60 ได้รับความปลอดภัย | ประชาชนมีความปลอดภัยในชีวิตและทรัพย์สิน | สำนักงานปลัด | |
| 11 | โครงการจัดทำป้ายบอกกระยะทางในเขตเทศบาล | เพื่อให้ทราบระยะบอกทางในการเดินทางในเขตเทศบาล | จัดทำป้ายบอกทาง ป้ายบอกระยะทางในเขตเทศบาล | 30,000 | 30,000 | 30,000 | 30,000 | 30,000 | ประชาชนร้อยละ60 ได้รับความปลอดภัย | ประชาชนได้รับความสะดวกในการเดินทางและมีความปลอดภัยในชีวิตและทรัพย์สิน | สำนักงานปลัด | |
| 12 | โครงการจัดอบรมอาสาสมัครป้องกันภัยฝ่ายพลเรือน | เพื่อเพิ่มประสิทธิภาพการป้องกัน | จัดอบรมอพพร. จำนวน 80 นาย | 100,000 | 100,000 | 100,000 | 100,000 | 100,000 | จนท. ร้อยละ80 มีประสิทธิภาพ | มีอาสาสมัครซึ่งเป็นบุคคลที่อยู่ในชุมชนสามารถปฏิบัติงานได้ทันที | สำนักงานปลัด | |
| 13 | โครงการฝึกอบรมทวนและศึกษา อูงาน อพพร. | เพื่อเพิ่มศักยภาพการปฏิบัติงานที่ของ อพพร. | ฝึกอบรมอพพร. ในเขตเทศบาล | 100,000 | 100,000 | 100,000 | 100,000 | 100,000 | จนท. ร้อยละ 80 มีประสิทธิภาพ | อพพร. มีศักยภาพเพิ่มมากขึ้น | สำนักงานปลัด | |
| 14 | ปรับปรุงโรงจอดรถยนต์ ณ สำนักงานเทศบาล | เพื่อให้มีโรงจอดรถอย่างเป็นระเบียบเรียบร้อย | ก่อสร้างโรงจอดรถจำนวน 1 อาคาร | - | 800,000 | 800,000 | 800,000 | 800,000 | ประชาชนร้อยละ 80 ได้รับความสะดวก | มีสถานที่จอดรถเป็นระเบียบเรียบร้อย | 103 สำนักงานปลัด | |
| 15 | โครงการปกป้องสถาบันสำคัญของชาติ (ชาติ ศาสนา พระมหากษัตริย์) | เพื่อให้ประชาชนมีส่วนร่วมในการปกป้องสถาบันสำคัญของชาติเกิดความปลอดภัยของคนในชาติ | ประชาชนทุกคนในเขตเทศบาลฯ และพื้นที่ใกล้เคียง | 50,000 | 50,000 | 50,000 | 50,000 | 50,000 | ประชาชนร้อยละ 80 มีความจงรักภักดี | ประชาชนเกิดความรักสามัคคี มีความสงบสุข | สำนักงานปลัด | |
| 16 | โครงการฝึกซ้อมการดับเพลิงและการกู้ภัย | เพื่อเพิ่มประสิทธิภาพการดับเพลิงและการกู้ภัย | ผู้บริหาร สมาชิกฯ พนักงาน ลูกจ้าง ,ชุมชน, นักเรียน ฯลฯ | 50,000 | 50,000 | 50,000 | 50,000 | 50,000 | จนท. ร้อยละ80 มีประสิทธิภาพ | บุคลากรมีความรู้ความเข้าใจในการดับเพลิงและการกู้ภัย | สำนักงานปลัด | |
| 17 | จัดกิจกรรมวัน อพพร. | เพื่อเกิดการมีส่วนร่วมและสร้างความสามัคคี | กิจกรรมวัน อพพร. | 50,000 | 50,000 | 50,000 | 50,000 | 50,000 | จนท. ร้อยละ80 มีประสิทธิภาพ | เกิดการมีส่วนร่วมและสร้างสามัคคีในหมู่คณะ | สำนักงานปลัด | |
| 18 | โครงการพัฒนาศักยภาพด้านการใช้เครื่องมือวิทยุสื่อสาร | เพื่อให้บุคลากรมีความรู้ด้านการใช้วิทยุสื่อสาร | จัดส่งบุคลากรเข้ารับการฝึกอบรม | 20,000 | 20,000 | 20,000 | 20,000 | 20,000 | จนท. ร้อยละ80 มีประสิทธิภาพ | บุคลากรสามารถวิทยุสื่อสารติดต่อคู่กันได้อย่างมีประสิทธิภาพ | สำนักงานปลัด | |
| 19 | โครงการเพิ่มศักยภาพในการป้องกันปราบปรามอาชญากรรมในชุมชน | เพื่อลดปัญหาอาชญากรรมในชุมชน | จัดการฝึกอบรมให้ความรู้แก่ผู้นำชุมชนและประชาชน | 20,000 | 20,000 | 20,000 | 20,000 | 20,000 | จนท. ร้อยละ80 มีประสิทธิภาพ | ปัญหาอาชญากรรมในชุมชนลดน้อยลงและได้รับการแก้ไข | สำนักงานปลัด | |
| 20 | โครงการศึกษาดูงานศูนย์ อพพร. ต้นแบบ | เพื่อเพิ่มศักยภาพการปฏิบัติงานที่ของ อพพร. ในเขตเทศบาลฯ | จัดฝึกอบรมและศึกษาดูงานศูนย์ อพพร. ให้กับ อพพร. ในเขตเทศบาลฯ | 100,000 | 100,000 | 100,000 | 100,000 | 100,000 | จนท. ร้อยละ80 มีประสิทธิภาพ | อพพร. มีศักยภาพในการปฏิบัติงานที่เพิ่มมากขึ้น | สำนักงานปลัด | |

| ที่ | โครงการ | วัตถุประสงค์ | เป้าหมาย (ผลผลิตของโครงการ) | งบประมาณและที่มา | | | | | ตัวชี้วัด(KPI) | ผลกระทบที่คาดว่าจะได้รับ | หน่วยงานที่ขอประสาน | หน่วยงานที่รับผิดชอบ |
|-----|---|---|---|------------------|------------|------------|------------|---------------------------------|---|---|---------------------|----------------------|
| | | | | 2561 (บาท) | 2562 (บาท) | 2563 (บาท) | 2564 (บาท) | 2565 (บาท) | | | | |
| 21 | โครงการจัดชุดผ้าระวางความปลอดภัยบริการประชาชน | เพื่อรักษาความปลอดภัยของประชาชน ป้องกันทรัพย์สินของประชาชน | ประชาชนมีความปลอดภัยในชีวิตและทรัพย์สิน 80% | - | 100,000 | 100,000 | 100,000 | 100,000 | ประชาชนร้อยละ 80 ได้รับประโยชน์ | ประชาชนได้รับความปลอดภัยในชีวิตและทรัพย์สิน | | สำนักปลัด |
| 22 | โครงการป้องกันและแก้ไขปัญหาเสฟติดตามยุทธศาสตร์ 5 ร้วป้องกัน | เพื่อให้ความรู้แก่ประชาชนเพื่อลดปัญหาเสฟคิดในชุมชน | ดำเนินการตามยุทธศาสตร์5 ร้วป้องกัน ทั้ง 6 ชุมชนในเขตเทศบาล | 100,000 | 100,000 | 100,000 | 100,000 | ประชาชนร้อยละ 80 ได้รับประโยชน์ | ปัญหาเสฟคิดได้รับการแก้ไขและเฝ้าระวัง | | | สำนักปลัด |
| 23 | โครงการสายตรวจชุมชนสร้างความอุ่นใจในชีวิตและทรัพย์สิน | เพื่อให้ประชาชนในชุมชนมีส่วนร่วมในการตรวจสอบและดูแลชุมชนสร้างความปลอดภัยในชีวิต | จัดกำลังสายตรวจชุมชนทั้ง 6 ชุมชนจุดเน้น(คลองจระเข้หิน) | 50,000 | 50,000 | 50,000 | 50,000 | ประชาชนร้อยละ 80 ได้รับประโยชน์ | สามารถสร้างความอุ่นใจในชีวิตและทรัพย์สินของประชาชนได้มากที่สุด | | | สำนักปลัด |
| 24 | อุดหนุนโครงการเพิ่มประสิทธิภาพผู้ประสานงานแผ่นดินอำเภอศรีเอาชนะยาเสฟคิด | เพื่ออุดหนุนเพิ่มประสิทธิภาพผู้ประสานงานแผ่นดินอำเภอศรีเอาชนะยา | ผู้ประสานงานแผ่นดินอำเภอศรีเอาชนะยาปฏิบัติงานอย่างมีประสิทธิภาพ | 50,000 | 50,000 | 50,000 | 50,000 | ประชาชนร้อยละ 80 ได้รับประโยชน์ | อาสาสมัครในชุมชนลดน้อยลง | | | สำนักปลัด |
| 25 | อุดหนุนอำเภอศรีเอาชนะยาโครงการอาสาสมัครป้องกันภัยฝ่ายพลัด | เพื่อให้เกิดความรัก สามัคคี ในความเป็นชนชาติไทยที่มีสถาบันพระมหากษัตริย์เป็นศูนย์รวมใจ | ดำเนินการฝึกอบรมกลุ่มพลังมวลชนต่างๆ ในพื้นที่อำเภอศรีเอาชนะยา 500 คน | 20,000 | 20,000 | 20,000 | 20,000 | ประชาชนร้อยละ 80 ได้รับประโยชน์ | เกิดความรักสามัคคีในความเป็นชนชาติไทย | | | สำนักปลัด |
| 26 | ส่งเสริมและสนับสนุนการสร้างความปลอดภัยและสมานฉันท์ของคนในชาติ | เพื่อสร้างความสมานฉันท์ให้เกิดขึ้นในชุมชน | ประชาชนในเขตเทศบาลมีความสามัคคีกัน | 50,000 | 50,000 | 50,000 | 50,000 | ประชาชนร้อยละ 80 ได้รับประโยชน์ | สังคมมีความสงบสุข ชุมชนเกิดความสามัคคี | 104 | | สำนักปลัด |
| 27 | โครงการป้องกันปราบปรามอาชญากรรมอาชญากรรมเสฟคิด และผู้มีอิทธิพล | เพื่อให้นักเรียน นักศึกษาประชาชนทั่วไป มีความรู้ความเข้าใจเกี่ยวกับโทษภัยของเสฟคิด และเพื่อความปลอดภัยในชีวิตและทรัพย์สิน | ประชาชนมีความปลอดภัยในชีวิตและทรัพย์สิน | 100,000 | 100,000 | 100,000 | 100,000 | ประชาชนร้อยละ 80 ได้รับประโยชน์ | ประชาชนได้รับความรู้เกี่ยวกับโทษภัยของเสฟคิดรู้จักวิธีป้องกันตนเองและครอบครัว | ส.ก.ศรีบุรี | | สำนักปลัด |
| 28 | โครงการฝึกอบรมอาสาสมัครตำรวจบ้าน | เพื่อเพิ่มประสิทธิภาพในการรักษาความปลอดภัยในชีวิตและทรัพย์สินของประชาชน | ตำรวจบ้านมีประสิทธิภาพในการรักษาความปลอดภัยเพิ่มขึ้น | 60,000 | 60,000 | 60,000 | 60,000 | ประชาชนร้อยละ 80 ได้รับประโยชน์ | ประชาชนมีความรับผิดชอบต่อการคุ้มครอง การป้องกัน | ส.ก.ศรีบุรี | | สำนักปลัด |
| 29 | โครงการลดอุบัติเหตุบนท้องถนน | เพื่อให้ประชาชนได้มีส่วนร่วมในการแก้ไขปัญหาการเกิดอุบัติเหตุบนท้องถนน | ประชาชนรู้จักการใช้รถใช้ถนน เคารพกฎจราจร และกฎหมายอื่นๆ ที่เกี่ยวข้อง | 60,000 | 60,000 | 60,000 | 60,000 | ประชาชนร้อยละ 80 ได้รับประโยชน์ | ประชาชนมีความรู้ความเข้าใจในการใช้รถใช้ถนนสามารถลดการเกิดอุบัติเหตุบนท้องถนนได้ | ส.ก.ศรีบุรี | | สำนักปลัด |
| 30 | โครงการป้องกันและลดอุบัติเหตุทางถนนตลอดทั้งปี | เพื่อให้ประชาชนเกิดความปลอดภัยในชีวิตและทรัพย์สิน บนท้องถนนในเขตเทศบาล | ประชาชนมีความรู้ความเข้าใจในชีวิตและทรัพย์สิน | 60,000 | 60,000 | 60,000 | 60,000 | ประชาชนร้อยละ 80 ได้รับประโยชน์ | ประชาชนมีความรู้ความเข้าใจในการใช้รถใช้ถนนสามารถลดการเกิดอุบัติเหตุบนท้องถนนได้ | ส.ก.ศรีบุรี | | สำนักปลัด |

| ที่ | โครงการ | วัตถุประสงค์ | เป้าหมาย (ผลผลิตของโครงการ) | งบประมาณและที่มา | | | | | ตัวชี้วัด (KPI) | ผลลัพธ์ที่คาดว่าจะได้รับ | หน่วยงานที่ขอ | หน่วยงานที่ขอประสาน |
|--|--|---|---|------------------|------------|------------|------------|------------|---------------------------------|---|---------------|---------------------|
| | | | | 2561 (บาท) | 2562 (บาท) | 2563 (บาท) | 2564 (บาท) | 2565 (บาท) | | | | |
| 31 | โครงการป้องกันและแก้ไขปัญหาเสพติดกิจกรรมการฝึกอาชีพให้กับผู้ติด/ผู้เสพติดที่ผ่านการบำบัด | เพื่อให้ประชาชนผู้ติดยาเสพติดผู้เสพติดที่ผ่านการบำบัดได้ประกอบอาชีพ | จัดอบรมผู้ติดยาเสพติด ผู้เสพยาเสพติดที่ผ่านการบำบัด จำนวน 50 คน | 125,000 | 125,000 | 125,000 | 125,000 | 125,000 | ประชาชนร้อยละ 80 ได้รับประโยชน์ | ผู้ผ่านการบำบัดมีอาชีพและไม่กลับไปยุ่งเกี่ยวกับยาเสพติดอีก | สำนักปลัด | |
| 32 | โครงการค่ายปรับเปลี่ยนพฤติกรรมนำความเจริญสู่ตำบล | เพื่อให้ผู้ติดยาเสพติด ผู้เสพยาเสพติดได้มีความรู้เกี่ยวกับโทษภัยของยาเสพติดและไม่ยุ่งเกี่ยวกับยาเสพติดอีก | จัดอบรมผู้ติดยาเสพติด ผู้เสพยาเสพติด จำนวน 50 คน | 175,000 | 175,000 | 175,000 | 175,000 | 175,000 | ประชาชนร้อยละ 80 ได้ร่วมกิจกรรม | ผู้ผ่านการอบรมไม่กลับไปยุ่งเกี่ยวกับยาเสพติด | สำนักปลัด | |
| 33 | โครงการรณรงค์ป้องกันและต่อต้านยาเสพติดในชุมชน | เพื่อสร้างจิตสำนึกและตระหนักรู้ในโทษของยาเสพติดและวิธีป้องกัน | จัดอบรมเยาวชนประชาชนกลุ่มเสี่ยงในเขตเทศบาลทั้ง 6 ชุมชน | 100,000 | 100,000 | 100,000 | 100,000 | 100,000 | ประชาชนร้อยละ 80 ได้ร่วมกิจกรรม | เยาวชนได้รับความรู้และนำไปปรับใช้ในชีวิตประจำวันได้เพื่อพัฒนาชุมชนที่เข้มแข็ง | สำนักปลัด | |
| 34 | โครงการจัดอบรมเยาวชนและแกนนำเยาวชนกลุ่มเสี่ยงในการป้องกันแก้ไขปัญหาเสพติด | เพื่อให้เยาวชนได้มีกิจกรรมร่วมกันและเพื่อให้เกิดความรักสามัคคีกันในชุมชน | เยาวชนทั้ง 6 ชุมชน | 100,000 | 100,000 | 100,000 | 100,000 | 100,000 | ประชาชนร้อยละ 80 ได้ร่วมกิจกรรม | เยาวชนมีความสามัคคีกันในชุมชน | สำนักปลัด | |
| 35 | โครงการจัดการกิจกรรมชุมชนรักสามัคคีเพื่อการสมานฉันท์ในเขตเทศบาล | เพื่อประชาชนได้มีกิจกรรมร่วมกันและเกิดความรักสามัคคีกันชุมชน | ประชาชนทั้ง 6 ชุมชน | 100,000 | 100,000 | 100,000 | 100,000 | 100,000 | ประชาชนร้อยละ 80 ได้ร่วมกิจกรรม | เยาวชนมีความสามัคคีกันในชุมชน | สำนักปลัด | |
| 36 | โครงการป้องกันและแก้ไขปัญหาไฟป่า และการเผาพืชทางการเกษตรและหมอกควัน | เพื่อให้ประชาชนความสำคัญของการหยุดเผาป่า และการเผาพืชทางการเกษตรและหมอกควัน | ประชาชนทั้ง 6 ชุมชน | | | 50,000 | 60,000 | 70,000 | ประชาชนร้อยละ 80 ได้ร่วมกิจกรรม | ประชาชนชมรมจิตสำนึกและเห็นความสำคัญของการรักษา | สำนักปลัด | |
| รวม 36 โครงการ | | | | 3,190,000 | 4,040,000 | 4,090,000 | 4,100,000 | 4,110,000 | - | - | - | |
| 2.2 ด้านเศรษฐกิจ แผนงานอุตสาหกรรมและการโยธา | | | | | | | | | | | | |
| 1 | โครงการก่อสร้างคันชะตุด/อุทกระนาดในเขตเทศบาล | เพื่อลดอุบัติเหตุ | ถนนที่มีความจำเป็นและเหมาะสม | 100,000 | 100,000 | 100,000 | 100,000 | 100,000 | ประชาชนร้อยละ 60 มีความปลอดภัย | สามารถลดอุบัติเหตุที่อาจจะเกิดขึ้นได้ | | กองช่าง |
| 2 | โครงการก่อสร้างศาลาที่พักผู้โดยสารสายหน้าโรงเรียน จ.ส.ว. ถึงโรงเรียนชุมชนจระเข้หิน จำนวน 3 จุด | เพื่อให้ความสะดวกปลอดภัยกับผู้โดยสารที่รอใช้ถนน และบริการประชาชนที่สัญจรไปมา | ก่อสร้างศาลาที่พักผู้โดยสารประจำทางในเขตเทศบาล | 1,000,000 | 1,000,000 | 1,000,000 | 1,000,000 | 1,000,000 | ประชาชนร้อยละ 60 มีความปลอดภัย | เกิดความปลอดภัยกับผู้ผู้ใช้รถใช้ถนน | | กองช่าง |
| 3 | โครงการก่อสร้างโรงสูบน้ำบริเวณสะพานข้ามวัดสว่างหนองแวง | เพื่อเป็นการอำนวยความสะดวกในด้านบริการงานป้องกันบรรเทาสาธารณภัย | ก่อสร้างโรงสูบน้ำ จำนวน 1 หลัง | - | 200,000 | 200,000 | 200,000 | 200,000 | ประชาชนร้อยละ 60 มีความปลอดภัย | ได้รับความสะดวกในการปฏิบัติงานด้านการบรรเทาสาธารณภัย | | สำนักปลัด |
| 4 | โครงการติดตั้งราวเหล็กกันทางโค้งทางแยกโรงเรียน จสว. ถึงบ้านไผ่พร้อมติดตั้งไฟสปอร์ตไลท์ | เพื่อเป็นการลดอุบัติเหตุบนท้องถนนบริเวณทางโค้ง | ติดตั้งราวเหล็กกันทางโค้งและติดตั้งไฟสปอร์ตไลท์ | 100,000 | 100,000 | 100,000 | 100,000 | 100,000 | ประชาชนร้อยละ 80 ได้รับประโยชน์ | ประชาชนเกิดความปลอดภัยในการใช้ถนนมากขึ้น | | กองช่าง |

| ที่ | โครงการ | วัตถุประสงค์ | เป้าหมาย (ผลผลิตของโครงการ) | งบประมาณและที่มา | | | | | ค้ำชั้ว(KPI) | ผลลัพธ์ที่คาดว่าจะได้รับ | หน่วยงานที่ขอประสาน | หน่วยงานที่รับผิดชอบ |
|-----------------------|---|--|--|------------------|------------|------------|------------|------------|--|---|---------------------|----------------------|
| | | | | 2561 (บาท) | 2562 (บาท) | 2563 (บาท) | 2564 (บาท) | 2565 (บาท) | | | | |
| 5 | โครงการถมดินเพื่อปรับพื้นที่บริเวณด้านหลังอาคารศูนย์ป้องกันและบรรเทาสาธารณภัย อบต.ตัว | เพื่อป้องกันอาคารศูนย์ป้องกันและบรรเทาสาธารณภัยที่ชำรุด | มีพื้นที่ใช้สอยและทำสถานที่จอดรถ | 100,000 | 100,000 | 100,000 | 100,000 | 100,000 | พื้นที่ใช้สอยไว้สำหรับทำห้องอดรถและป้องกันรถบรรทุกของอาคาร | | กองช่าง | |
| 6 | โครงการก่อสร้างอาคารจอดรถดับเพลิงและรถบรรทุกหน้า | เพื่อก่อสร้างสถานที่จอดรถดับเพลิงและรถบรรทุกหน้า | อาคารจอดรถดับเพลิงและรถบรรทุกหน้าจำนวน 1 อาคาร | - | 200,000 | 200,000 | 200,000 | 200,000 | สถานที่จอดรถดับเพลิงและรถบรรทุกหน้า | | กองช่าง | |
| 7 | โครงการก่อสร้างและปรับปรุงห้องเก็บเครื่องมืออุปกรณ์ดับเพลิง | เพื่อเก็บรักษาเครื่องมือและอุปกรณ์ดับเพลิงให้เป็นระเบียบงานและสะดวกในการนำไปใช้งาน | ก่อสร้างปรับปรุงห้องเก็บเครื่องมืออุปกรณ์ดับเพลิง | - | 50,000 | 50,000 | 50,000 | 50,000 | เครื่องมือมีความสมบูรณ์ | มีห้องสำหรับเก็บเครื่องมือและอุปกรณ์ดับเพลิงให้เป็นระเบียบเรียบร้อย | | กองช่าง |
| 8 | โครงการก่อสร้างและปรับปรุงศูนย์อพพร. พร้อมวัสดุอุปกรณ์ประจำศูนย์ | เพื่อให้มีศูนย์ปฏิบัติงานด้านงานป้องกันสาธารณภัย | ก่อสร้างศูนย์ อพพร. พร้อมอุปกรณ์ประจำศูนย์ | - | - | 200,000 | 200,000 | 200,000 | ประชาชนร้อยละ60 ได้รับความปลอดภัย | มีสถานที่ปฏิบัติงานด้านการป้องกันและบรรเทาสาธารณภัย | | สำนักปลัด |
| 9 | โครงการก่อสร้างที่จอดรถสำหรับผู้มาติดต่อราชการ | เพื่ออำนวยความสะดวกให้กับผู้มาติดต่อราชการที่ สำนักงานเทศบาล | ก่อสร้างที่จอดรถสำหรับผู้มาติดต่อราชการ | - | 200,000 | 200,000 | 200,000 | 200,000 | ผู้มาติดต่อร้อยละ 80 ได้ ได้รับความสะดวก | ความพึงพอใจของผู้มาติดต่อราชการ | | กองช่าง |
| 10 | โครงการปรับปรุงต่อเติมอาคารสำนักงานเทศบาลตำบลจระเข้หินหลังเก่า | เพื่อขยายพื้นที่อาคารสำนักงานมีพื้นที่ใช้สอยเพิ่มขึ้น | ขยายห้องหลังอาคารสำนักงานเทศบาลจระเข้หินหลังเก่า | - | - | 500,000 | 500,000 | 500,000 | มีพื้นที่เพิ่มขึ้น 10% | | 106 | กองช่าง |
| 11 | โครงการปรับถมดินเพื่อก่อสร้างอาคารจอดรถบรรทุกขยะ | เพื่อให้มีสถานที่จอดรถขยะมั่นคงและเรียบร้อย | ดำเนินการถมดินและก่อสร้างอาคารจอดรถบรรทุกขยะ ณ บริเวณ สบง.ทจ.จระเข้หิน | - | 1,000,000 | 1,000,000 | 1,000,000 | 1,000,000 | ที่จอดรถมาตรฐาน1 หลัง | เพื่อให้มีสถานที่จอดรถและเกิดความเป็นระเบียบเรียบร้อย | | กองช่าง |
| รวม 11 โครงการ | | | | 1,300,000 | 2,950,000 | 3,650,000 | 3,650,000 | 3,650,000 | - | | | |
| รวมทั้งหมด 47 โครงการ | | | | 4,490,000 | 6,990,000 | 7,740,000 | 7,750,000 | 7,760,000 | - | | | |

ยุทธศาสตร์ที่ 3

ยุทธศาสตร์การพัฒนาการเกษตรและเศรษฐกิจชุมชน

บนพื้นฐานเศรษฐกิจพอเพียง

รายละเอียดโครงการพัฒนา

แผนพัฒนาท้องถิ่น (พ.ศ. 2561 - 2565)

สำหรับ องค์การปกครองส่วนท้องถิ่นดำเนินการเอง
เทศบาลตำบลจระเข้หิน อำเภอศรีบุรี จังหวัดนครราชสีมา

แบบ ผ 01

ยุทธศาสตร์จังหวัดที่ 1

- ยุทธศาสตร์การพัฒนาของ อบท. ในเขตจังหวัดที่ 1 และ 3

ยุทธศาสตร์ที่ 3 ยุทธศาสตร์การพัฒนาเกษตรกรรมและเศรษฐกิจชุมชนบนพื้นฐานเศรษฐกิจพอเพียง

| ที่ | โครงการ | วัตถุประสงค์ | เป้าหมาย (ผลผลิตของโครงการ) | งบประมาณและที่มา | | | | | ตัวชี้วัด(KPI) | ผลลัพธ์ที่คาดว่าจะได้รับ | หน่วยงานที่ขอประสาน | หน่วยงานที่รับผิดชอบ |
|----------------------------|--|---|---|------------------|------------|------------|------------|------------|---------------------------------|--|---------------------|----------------------|
| | | | | 2561 (บาท) | 2562 (บาท) | 2563 (บาท) | 2564 (บาท) | 2565 (บาท) | | | | |
| 3.1 ด้านการเศรษฐกิจ แผนงาน | | | | | | | | | | | | |
| การเกษตร | | | | | | | | | | | | |
| 1 | โครงการพัฒนาไร่นาสวนผสม ในเขตเทศบาล | เพื่อส่งเสริมให้ประชาชนเจริญรอยตามแนวทางเศรษฐกิจพอเพียง | พัฒนาไร่นาสวนผสมของเกษตรกร | 50,000 | 50,000 | 50,000 | 50,000 | 50,000 | ประชาชนร้อยละ 80 ได้รับประโยชน์ | ประชาชนที่ทำการเกษตรแบบพอเพียง | | สำนักงานปลัด |
| 2 | ส่งเสริมเมล็ดพันธุ์พืช ให้แก่เกษตรกรในเขตเทศบาล | เพื่อให้ประชาชนได้มีเมล็ดพันธุ์พืชสำหรับเพาะปลูก | ประชาชนในชุมชนทุกครัวเรือน | 10,000 | 10,000 | 10,000 | 10,000 | 10,000 | ประชาชนร้อยละ 80 ได้รับประโยชน์ | ประชาชนในชุมชนมีผักปลอดสารพิษไว้บริโภค | | 107 สำนักงานปลัด |
| 3 | โครงการส่งเสริมและอุดหนุนกลุ่มเกษตรกรตำบลจระเข้หิน | เพื่อให้เกษตรกรผลิตปุ๋ยชีวภาพใช้เองเพื่อลดต้นทุนการผลิต | เกษตรกรผู้ผลิตปุ๋ยชีวภาพในเขตเทศบาล | 500,000 | 500,000 | 500,000 | 500,000 | 500,000 | ประชาชนร้อยละ 80 ได้รับประโยชน์ | เกษตรกรสามารถผลิตปุ๋ยและการตลาดสินค้าเกษตร | | สำนักงานปลัด |
| 4 | โครงการจัดกิจกรรมอบรมรังค์ปุ๋ยชีวภาพในชุมชน | เพื่ออบรมเกษตรกรให้สามารถผลิตปุ๋ยชีวภาพใช้เอง | เกษตรกรในชุมชน | 50,000 | 50,000 | 50,000 | 50,000 | 50,000 | ประชาชนร้อยละ 80 ได้รับประโยชน์ | เกษตรกรลดการใช้ปุ๋ยเคมีและใช้ปุ๋ยชีวภาพมากขึ้น | | สำนักงานปลัด |
| 5 | โครงการส่งเสริมด้านการตลาดแก่กลุ่มอาชีพในเขตเทศบาล | เพื่อมีตลาดรับซื้อผลิตภัณฑ์ของกลุ่มอาชีพ | จัดหาตลาดให้กลุ่มอาชีพ เช่น ดอกไม้จันทน์ ดอกกล้วย ฯลฯ | 100,000 | 100,000 | 100,000 | 100,000 | 100,000 | ประชาชนร้อยละ 80 ได้รับประโยชน์ | ประชาชนกลุ่มอาชีพมีรายได้เพิ่มขึ้น | | สำนักงานปลัด |

| ที่ | โครงการ | วัตถุประสงค์ | เป้าหมาย (ผลผลิตของโครงการ) | งบประมาณและที่มา | | | | | ตัวชี้วัด(KPI) | ผลลัพธ์ที่คาดว่าจะได้รับ | หน่วยงานที่ขอประสาน | หน่วยงานที่รับผิดชอบ |
|--|--|---|--|------------------|------------|------------|------------|------------|---------------------------------|--|---------------------|----------------------|
| | | | | 2561 (บาท) | 2562 (บาท) | 2563 (บาท) | 2564 (บาท) | 2565 (บาท) | | | | |
| 6 | โครงการฝึกอบรมและส่งเสริมการค้าจัดตั้งศูนย์โดยวิสาหกิจ | ประชาชนมีความรู้เกี่ยวกับบริการจัดตั้งศูนย์ | จัดอบรมและส่งเสริมการค้าจัดตั้งศูนย์ | 100,000 | 100,000 | 100,000 | 100,000 | 100,000 | ประชาชนร้อยละ 80 ได้รับประโยชน์ | ประชาชนได้รับความรู้ความเข้าใจในการกำจัด | สำนักงานสถิติ | สำนักงานสถิติ |
| รวม 6 โครงการ | | | | 810,000 | 810,000 | 810,000 | 810,000 | 810,000 | - | - | - | - |
| 3.2 ด้านบริการชุมชนและสังคม แผนงานสร้างความเข้มแข็ง | | | | | | | | | | | | |
| 1 | จัดตั้งศูนย์ฝึกอบรมให้กับราษฎรในชุมชน | ส่งเสริมสร้างอาชีพให้กับประชาชน | จัดตั้งศูนย์ฝึกอบรม จำนวน 1 ศูนย์ | 1,000,000 | 1,000,000 | 1,000,000 | 1,000,000 | 1,000,000 | ประชาชนร้อยละ 80 ได้รับประโยชน์ | ประชาชนมีสถานที่ฝึกอบรมอาชีพ | สำนักงานสถิติ | สำนักงานสถิติ |
| 2 | โครงการฝึกอบรมกลุ่มอาชีพทำขนมเงิน | เสริมสร้างอาชีพให้กับประชาชน | กลุ่มอาชีพทำขนมเงิน จำนวน 1 กลุ่ม | 1,000,000 | 1,000,000 | 1,000,000 | 1,000,000 | 1,000,000 | ประชาชนร้อยละ 80 ได้รับประโยชน์ | ประชาชนมีอาชีพเสริม | สำนักงานสถิติ | สำนักงานสถิติ |
| 3 | โครงการศึกษาดูงานอาชีพแก่เยาวชนและประชาชนในเขตเทศบาล | เพื่อส่งเสริมด้านวิชาชีพ | ประชาชนและเยาวชนในเขตเทศบาล | 100,000 | 100,000 | 100,000 | 100,000 | 100,000 | ประชาชนร้อยละ 80 ได้รับประโยชน์ | เยาวชนและประชาชนมีความรู้ด้านวิชาชีพ | 108 | กองการ |
| 4 | โครงการส่งเสริมอนุรักษ์พันธุกรรมแหล่งเรียนรู้ชุมชนในเขตเทศบาลจระเข้หิน | เพื่อเป็นแหล่งเรียนรู้ชุมชนในเขตเทศบาล | สถานที่เรียนรู้ชุมชนในเขตเทศบาล จำนวน 1 แห่ง | 200,000 | 200,000 | 200,000 | 200,000 | 200,000 | ประชาชนร้อยละ 80 ได้รับประโยชน์ | ประชาชนได้เรียนรู้เกี่ยวกับสมุนไพรไทย | สำนักงานสถิติ | สำนักงานสถิติ |
| 5 | โครงการศูนย์เรียนรู้ชุมชนแบบเศรษฐกิจพอเพียงตามพระราชดำริ | เพื่อให้ประชาชนดำเนินชีวิตแบบเศรษฐกิจพอเพียง | มีศูนย์เรียนรู้ชุมชนแบบเศรษฐกิจพอเพียง | 600,000 | 600,000 | 600,000 | 600,000 | 600,000 | ประชาชนร้อยละ 80 ได้รับประโยชน์ | ประชาชนได้เรียนรู้การใช้ชีวิตแบบเศรษฐกิจพอเพียงมากขึ้น | สำนักงานสถิติ | สำนักงานสถิติ |
| 6 | โครงการศึกษาเรียนรู้การดำเนินงานตามแนวพระราชดำริฯ และพระบรมวงศานุวงศ์ | เพื่อให้ประชาชนอยู่ดีมีสุข | ส่งเสริมให้ประชาชนนำหลักปรัชญาเศรษฐกิจพอเพียงหรือโครงการพระราชดำริ | 20,000 | 20,000 | 20,000 | 20,000 | 20,000 | ประชาชนร้อยละ 80 ได้รับประโยชน์ | ประชาชนมีคุณภาพชีวิตที่ดีขึ้น | สำนักงานสถิติ | สำนักงานสถิติ |
| 7 | โครงการจัดทำศูนย์เรียนรู้เทศบาลตำบลจระเข้หิน | เพื่อเป็นแหล่งศึกษาหาความรู้แก่ประชาชนในเขตเทศบาล | อาคารศูนย์การเรียนรู้จำนวน 1 อาคาร | - | 200,000 | 200,000 | 200,000 | 200,000 | ประชาชนร้อยละ 80 ได้รับประโยชน์ | มีสถานที่เรียนรู้ในเขตเทศบาล | สำนักงานสถิติ | สำนักงานสถิติ |

| ที่ | โครงการ | วัตถุประสงค์ | เป้าหมาย (ผลผลิตของโครงการ) | งบประมาณและที่มา | | | | | ตัวชี้วัด(KPI) | ผลลัพธ์ที่คาดว่าจะได้รับ | หน่วยงานที่ขอประสาน | หน่วยงานที่รับผิดชอบ |
|-----|---|---|--|------------------|------------|------------|------------|------------|---------------------------------|---|---------------------|----------------------|
| | | | | 2561 (บาท) | 2562 (บาท) | 2563 (บาท) | 2564 (บาท) | 2565 (บาท) | | | | |
| 8 | โครงการส่งเสริมภูมิปัญญาท้องถิ่น | เพื่อส่งเสริมภูมิปัญญาท้องถิ่น และเพื่ออนุรักษ์วัฒนธรรมประเพณี | ปราชญ์ชาวบ้านในชุมชนทั้ง 6 ชุมชน | 50,000 | 50,000 | 50,000 | 50,000 | 50,000 | ประชาชนร้อยละ 80 ได้รับประโยชน์ | ประชาชนมีศักยภาพในการผลิตหรือสร้างผลงานที่ดี | | สำนักปลัด |
| 9 | โครงการจ้างนักเรียน นักศึกษา ปฏิบัติงานในช่วงปิดภาคเรียนและวันหยุดและจ้างผู้ว่างงาน | เพื่อสร้างรายได้ให้กับนักเรียน นักศึกษาและลดรายจ่ายผู้ปกครอง และใช้เวลาว่างให้เกิดเป็นประโยชน์ เพื่อแก้ปัญหาสังคม | นักเรียน นักศึกษา และผู้ว่างงานในเขตเทศบาล | 70,000 | 70,000 | 70,000 | 70,000 | 70,000 | ประชาชนร้อยละ 80 ได้รับประโยชน์ | นักเรียน นักศึกษา และผู้ว่างงาน มีรายได้และใช้เวลาว่างให้เกิดประโยชน์เพื่อแก้ปัญหาสังคม | | สำนักปลัด |
| | รวม 9 โครงการ | | | 2,990,000 | 3,240,000 | 3,240,000 | 3,240,000 | 3,240,000 | | | | |
| | รวมทั้งหมด 15 โครงการ | | | 3,800,000 | 4,050,000 | 4,050,000 | 4,050,000 | 4,050,000 | | | | |

ยุทธศาสตร์ที่ 4

ยุทธศาสตร์การพัฒนาด้านการศึกษา ศาสนา ศิลปะ
วัฒนธรรม การกีฬา นันทนาการ และการท่องเที่ยว

รายละเอียดโครงการพัฒนา

แผนพัฒนาท้องถิ่น (พ.ศ. 2561 - 2565)

สำหรับ องค์การปกครองส่วนท้องถิ่นดำเนินการเอง
เทศบาลตำบลจระเข้หิน อำเภอศรีบุรี จังหวัดนครราชสีมา

แบบ ผ 01

ยุทธศาสตร์จังหวัดที่ 3

- ยุทธศาสตร์การพัฒนาของ อบท.โมเขตจังหวัดที่ 2 และ 7

ยุทธศาสตร์ที่ 4 ยุทธศาสตร์การพัฒนาการศึกษา ศาสนา ศิลปะ วัฒนธรรม การกีฬา นันทนาการ และการท่องเที่ยว

| ที่ | โครงการ | วัตถุประสงค์ | เป้าหมาย (ผลผลิตของโครงการ) | งบประมาณและที่มา | | | | | ตัวชี้วัด(KPI) | ผลสัมฤทธิ์คาดว่าจะได้รับ | หน่วยงานที่ขอประสาน | หน่วยงานที่รับผิดชอบ |
|---|---|--|---|------------------|------------|------------|------------|------------|------------------------------------|---|---------------------|----------------------|
| | | | | 2561 (บาท) | 2562 (บาท) | 2563 (บาท) | 2564 (บาท) | 2565 (บาท) | | | | |
| 4.1 ด้านบริการชุมชนและสังคม แผนงานการศึกษา | | | | | | | | | | | | |
| 1 | โครงการสนับสนุนทุนการศึกษาในระดับปริญญาตรี /โท | เพื่อส่งเสริมและสนับสนุนการศึกษา | ผู้บริหาร,สมาชิกสภาและเจ้าหน้าที่เทศบาลตำบลจระเข้หิน | 100,000 | 100,000 | 100,000 | 100,000 | 100,000 | จนท.ร้อยละ 80 มีประสิทธิภาพ | ผู้บริหาร สมาชิกสภาและเจ้าหน้าที่ที่มีความรู้ความสามารถในการพัฒนาท้องถิ่น | | กองการศึกษา |
| 2 | จัดและบริกาบริการสื่อสิ่งพิมพ์เพื่อการเรียนรู้และพัฒนาการศึกษา | เพื่อส่งเสริมให้เด็ก ศพด. | เด็กศูนย์พัฒนาเด็กเล็ก เทศบาล | 50,000 | 50,000 | 50,000 | 50,000 | 50,000 | เด็กนักเรียนและ 80 ได้รับประโยชน์ | เด็ก ศพด.ได้รับความรู้และประสบการณ์ | | กองการศึกษา |
| 3 | สนับสนุนค่าอาหารกลางวันเด็กในศูนย์พัฒนาเด็กเล็ก เด็กปฐมวัย อนุบาล , ป.1 - ป.6 ของโรงเรียนในเขตเทศบาล | เพื่อส่งเสริมให้เด็กมีสุขภาพที่สมบูรณ์แข็งแรง | ศูนย์พัฒนาเด็กเล็กทั้ง 2 ศูนย์ และโรงเรียนในเขตเทศบาล | 800,000 | 800,000 | 800,000 | 800,000 | 800,000 | เด็กนักเรียนและ 80 ได้รับประโยชน์ | เด็กมีสุขภาพแข็งแรงได้รับสารอาหารครบถ้วน | | กองการศึกษา |
| 4 | สนับสนุนค่าอาหารเสริม(นม) สำหรับเด็กในศูนย์พัฒนาเด็กเล็กเด็กปฐมวัยอนุบาล ป.1 - ป.6 ของโรงเรียนในเขตเทศบาล | เพื่อส่งเสริมให้เด็กมีสุขภาพที่สมบูรณ์แข็งแรง | ศูนย์พัฒนาเด็กเล็กทั้ง 2 ศูนย์ และโรงเรียนในเขตเทศบาล | 800,000 | 800,000 | 800,000 | 800,000 | 800,000 | เด็กนักเรียนและ 80 ได้รับประโยชน์ | เด็กมีสุขภาพแข็งแรง ได้รับสารอาหารครบถ้วน | | กองการศึกษา |
| 5 | โครงการปฐมวัยเพื่อผู้ปกครอง | เพื่อให้ผู้ปกครองเข้าใจในการเรียนการสอนของศูนย์พัฒนา | ผู้ปกครองของเด็กศูนย์พัฒนาเด็กเล็กทั้ง 2 ศูนย์ | 10,000 | 10,000 | 10,000 | 10,000 | 10,000 | เด็กนักเรียนและ 80 ได้รับประโยชน์ | ผู้ปกครองมีความเข้าใจ บทบาทหน้าที่ของศูนย์พัฒนา | | กองการศึกษา |
| 6 | โครงการเยี่ยมบ้านนักเรียน | เพื่อทราบข้อมูลความเป็นอยู่ของเด็กจากผู้ปกครอง | ออกเยี่ยมบ้านนักเรียนปี การศึกษาละ 1 ครั้ง | - | - | - | 20,000 | 20,000 | สามารถแก้ไข ปัญหาเด็กได้ ร้อยละ 80 | ครูได้ทราบข้อมูลและแนวทางการพัฒนาเด็กในชุมชน | | กองการศึกษา |

| ที่ | โครงการ | วัตถุประสงค์ | เป้าหมาย (ผลผลิตของโครงการ) | งบประมาณและที่มา | | | | | ตัวชี้วัด(KPI) | ผลลัพธ์ที่คาดว่าจะได้รับ | หน่วยงานที่ขอประสาน | หน่วยงานที่รับผิดชอบ |
|-----|---|--|---|------------------|------------|------------|------------|---|---|--------------------------|--|----------------------|
| | | | | 2561 (บาท) | 2562 (บาท) | 2563 (บาท) | 2564 (บาท) | 2565 (บาท) | | | | |
| 7 | จัดซื้อจัดรับ - ส่ง เด็กเล็กของศูนย์พัฒนาเด็กเล็กบ้านไม่และจะระเซีทันแก่เด็กที่ด้อยโอกาสและยากไร้ | เพื่ออำนวยความสะดวกและความปลอดภัยของเด็กเล็ก | เด็กนักเรียนในศูนย์พัฒนาเด็กเล็กเทศบาลตำบลบรบือระเซีทัน | - | 1,100,000 | 1,100,000 | 1,100,000 | 1,100,000 | เด็กนักเรียนและบุคลากร | เด็กนักเรียนและบุคลากร | กองการศึกษา | |
| 8 | โครงการศูนย์เด็กเล็กโตโต | เพื่อพัฒนาศูนย์พัฒนาเด็กเล็กให้ได้มาตรฐาน(ศูนย์เด็กเล็กโตโต) | ศูนย์พัฒนาเด็กเล็ก ทั้ง 2 ศูนย์ | 6,000 | 6,000 | 6,000 | 6,000 | เด็กนักเรียนและบุคลากร | ศูนย์พัฒนาเด็กเล็กได้มาตรฐาน | | กองการศึกษา | |
| 9 | โครงการส่งเสริมการศึกษาภาษาเวียดนาม (สอนพิเศษภาษาอังกฤษ ภาษาจีน) สนับสนุนประชาคมอาเซียน | เพื่อให้เกิดความรู้ด้านภาษาอังกฤษ ภาษาจีน | จัดจ้างครูสอนภาษาให้แก่เด็กนักเรียน ประชาชนทั่วไป พนักงานบุคลากรในสำนักงาน | 200,000 | 200,000 | 200,000 | 200,000 | เด็กนักเรียนและบุคลากร | เด็กนักเรียนมีความรู้ด้านภาษาอังกฤษและภาษาจีนเพิ่มขึ้น | | กองการศึกษา | |
| 10 | โครงการปฐมวัยใจธรรมะ | เพื่อปลูกฝังการปฏิบัติตนตามหลักพระพุทธศาสนา | อบรมให้ความรู้ให้ความรู้เกี่ยวกับเด็กนักเรียนตามหลักพุทธศาสนา | 2,000 | 2,000 | 2,000 | 2,000 | เด็กนักเรียนและบุคลากร | เด็กสามารถปฏิบัติตามเป็นชาวพุทธที่ดี | | กองการศึกษา | |
| 11 | โครงการจัดกิจกรรมวันแม่แห่งชาติ/วันพ่อ (ศูนย์พัฒนาเด็กเล็กบ้านไม่/ระเซีทัน) | เพื่อส่งเสริมความรักความผูกพันระหว่างแม่ที่มีต่อลูก | จัดกิจกรรมวันแม่/วันพ่อ ศพด. บ้านไม่และจะระเซีทัน | 5,000 | 5,000 | 5,000 | 5,000 | เด็กนักเรียนและบุคลากร | เด็กรับรู้ถึงความรักที่มีต่อพ่อ แม่ ต่อลูก | | กองการศึกษา | |
| 12 | โครงการปรับปรุงภูมิทัศน์ ศพด.บ้านไม่และจะเซีทัน | เพื่อเพิ่มพื้นที่สีเขียว/ปรับสภาพแวดล้อมเกิดความน่าอยู่ | -ปลูกไม้ยืนต้น(อินทนิล,คูณ) - ปลูกไม้ดอกไม่ประดับ | 80,000 | 20,000 | 20,000 | 20,000 | เด็กนักเรียนและบุคลากร | ศพด. มีบรรยากาศที่ร่มรื่น เย็นสบายเอื้ออำนวยต่อการเรียนรู้ เกิดความสวยงาม | | 1- กองการศึกษา (ศพด. ระเซีทัน) (ศพด. บ้านไม่) | |
| 13 | โครงการปรับปรุงเครื่องมือเครื่องใช้ ศูนย์พัฒนาเด็กเล็ก | เพื่อปรับปรุงโครงสร้างและปลอดภัย | ศูนย์พัฒนาเด็กเล็กมีโครงสร้างอย่างปลอดภัยที่น่าประทับใจและเหมาะสมกับจำนวนเด็ก | 80,000 | 80,000 | 80,000 | 80,000 | เด็กนักเรียนและบุคลากร | ศพด. ทั้งสองศูนย์มีสุขอนามัยที่ถูกต้องและเหมาะสมได้มาตรฐาน | | กองการศึกษา | |
| 14 | โครงการเศรษฐกิจพอเพียง | เพื่อส่งเสริมให้ได้กได้เรียนรู้วิถีชีวิตของไทยและส่งเสริมแหล่งเรียนรู้ | - แปลงปลูกพืชผักสวนครัว - อนุรักษ์การเกษตรในศูนย์เด็กเล็ก | 3,000 | 3,000 | 3,000 | 3,000 | เด็กนักเรียนและบุคลากร | เด็กเกิดการเรียนรู้วิถีชีวิตของคนไทยรู้จักของจริงที่มีอยู่ในท้องถิ่น | | กองการศึกษา (ศพด. บ้านไม่) | |
| 15 | กิจกรรมลด คัด แยกขยะมูลฝอย | เพื่อให้เด็กมีความรู้เรื่องการคัดแยกขยะ | เด็กสามารถคัดแยกขยะทั้งได้ด้วยตัวเอง | - | - | 10,000 | 10,000 | เด็ก ศพด. ได้ร้อยละ 80 รู้จักชนิดของขยะ | ศพด. มีความสะอาดและปลูกจิตสำนึกเด็กในการทิ้งขยะ | | กองสาธารณสุข | |

| ที่ | โครงการ | วัตถุประสงค์ | เป้าหมาย ของโครงการ | งบประมาณและที่มา | | | | | ตัวชี้วัด(KPI) | ผลลัพธ์ที่คาดว่าจะได้รับ | หน่วยงาน ที่ขอ ประสาน | หน่วยงานที่ รับผิดชอบ |
|-----|---|--|---|------------------|---------------|---------------|---------------|---------------|---|--|-----------------------------|--------------------------|
| | | | | 2561 (บาท) | 2562 (บาท) | 2563 (บาท) | 2564 (บาท) | 2565 (บาท) | | | | |
| 16 | โครงการติดตั้งเครื่องช่วยอินเตอร์เน็ต ความเร็วสูง (ใยแก้วนำแสง)ชุมชนในเขต เทศบาล | เพื่อให้ประชาชน นักเรียน เยาวชน ได้ใช้เครือข่ายในการค้นคว้าศึกษา ข้อมูล | ประชาชน นักเรียน 80% ใน เขตเทศบาล ที่ได้รับบริการ | 500,000 | 500,000 | 500,000 | 500,000 | 500,000 | ประชาชนร้อยละ 80 ได้รับ ประโยชน์ | ประชาชน นักเรียนได้ใช้ เครือข่ายในการศึกษาข้อมูล ผ่านอินเทอร์เน็ตด้วยความเร็วสูง | | สำนักปลัด |
| 17 | โครงการส่งเสริมพัฒนาสู่ความเป็นเลิศทาง วิชาการให้กับนักเรียนและผู้สนใจ | ส่งเสริมเด็กที่มีความเป็นเลิศทาง วิชาการ | นักเรียนและผู้สนใจในเขตเทศบาล | 40,000 | 40,000 | 40,000 | 40,000 | 40,000 | เด็กนักเรียน ร้อยละ 80 ได้รับประโยชน์ | เด็กได้รับการพัฒนาด้าน ความรู้และเพิ่มศักยภาพ | | กองการศึกษา |
| 18 | โครงการจัดการกิจกรรมศึกษาดูงานศูนย์พัฒนา เด็กเล็กต้นแบบ หรือแหล่งเรียนรู้สำคัญ ต่าง ๆ | เพิ่มประสิทธิภาพการเรียนการสอน | ครู,ครูพี่เลี้ยง,บุคลากรทางการ การศึกษาของศูนย์พัฒนาเด็กเล็ก ทั้ง 2 ศูนย์ | 50,000 | 50,000 | 50,000 | 50,000 | 50,000 | เด็กนักเรียน ร้อยละ 80 ได้รับประโยชน์ | มีการพัฒนาด้านวิชาการและ การเรียนการสอนมากขึ้น | | กองการศึกษา |
| 19 | โครงการจัดส่งครูผู้ดูแลเด็กเข้ารับการ ฝึกอบรมกับหน่วยงานต่างๆที่เกี่ยวข้อง | เพื่อเพิ่มประสิทธิภาพครูผู้ดูแลเด็ก | ครูผู้ดูแลเด็กในศูนย์พัฒนาเด็ก เล็กทั้ง 2 ศูนย์ | 20,000 | 20,000 | 20,000 | 20,000 | 20,000 | เด็กนักเรียน ร้อยละ 80 ได้รับประโยชน์ | ประสิทธิภาพการเรียนการ สอนเด็กนักเรียนดีขึ้น | | กองการศึกษา |
| 20 | โครงการอบรมสัมมนาและทัศนศึกษาดูงาน บุคลากรทางการศึกษาศูนย์เด็กเล็กเทศบาล ตำบลจระเข้หิน | เพื่อปฏิรูปครูและบุคลากรทางการ ศึกษาและเพื่อปรับปรุงพัฒนา ประสิทธิภาพการปฏิบัติงานของ บุคลากร | อบรมสัมมนาเชิงปฏิบัติการและ ทัศนศึกษาดูงานเป็นการศึกษาอย่าง น้อยปีละ 1 ครั้งแก่บุคลากรทาง การศึกษาหรือผู้ที่เกี่ยวข้อง | 50,000 | 50,000 | 50,000 | 50,000 | 50,000 | จนท. ร้อยละ 80 มี ประสิทธิภาพ | บุคลากรที่เกี่ยวข้องกับ การศึกษาของ ทด.จระเข้หิน ได้รับการพัฒนาให้มีคุณภาพ ยิ่งขึ้น | | กองการศึกษา 112 |
| 21 | จัดตั้งศูนย์การเรียนรู้ภาษาต่างประเทศให้กับ เด็กและเยาวชนในชุมชน(ศูนย์เรียนรู้ชุมชน เทศบาล 1 ศูนย์) | เพื่อให้ประชาชนได้เรียนรู้การด้าน ภาษาต่างประเทศ | ประชาชน และเยาวชนในเขต เทศบาล | 50,000 | 50,000 | 50,000 | 50,000 | 50,000 | เด็กนักเรียน ร้อยละ 80 ได้รับประโยชน์ | ชุมชนมีศูนย์การเรียนรู้ ภาษาต่างประเทศ | | กองการศึกษา |
| 22 | โครงการจัดจ้างครูผู้ดูแลเด็กศูนย์พัฒนาเด็ก เล็กเทศบาลตำบลจระเข้หิน | เพื่อส่งเสริมความสามารถทางการ ศึกษาแก่เด็กเล็กก่อนวัยเรียนในเขต เทศบาล | ครูผู้ดูแลเด็ก เฉลี่ยครบตามอัตรา เด็ก ตามกฎหมายกำหนด | | 50,000 | 50,000 | 50,000 | 50,000 | เด็กนักเรียน ร้อยละ 80 ได้รับประโยชน์ | นักเรียน เยาวชน ประชาชน ได้รับการอบรมและฝึกปฏิบัติ จนเกิดความชำนาญ | | กองการศึกษา |
| 23 | โครงการเข้าค่ายเรียนรู้คณิตคิดเร็ว วิทยาศาสตร์ ศิลปะ ดนตรี ภาษาอังกฤษ จีน ฯลฯ | เพื่อให้เยาวชนและผู้สนใจมีความรู้ ความสามารถทางด้านวิชาต่างๆ เพิ่มมากขึ้น | นักเรียน,เยาวชน และประชาชน ในเขตเทศบาล | 50,000 | 50,000 | 50,000 | 50,000 | 50,000 | เด็กนักเรียน ร้อยละ 80 ได้รับประโยชน์ | นักเรียน เยาวชน ประชาชน ได้รับความรู้จากการเข้าค่ายต่างๆ | | กองการศึกษา |
| 24 | โครงการจัดตั้งห้องสมุดเพื่อประชาชน เทศบาลตำบลจระเข้หิน ณ ศูนย์เรียนรู้ ชุมชนเทศบาล | เพื่อแนะนำส่งเสริมให้ประชาชน ตระหนักและเห็นความสำคัญของ การอ่านและ เพิ่มพูนความรู้ | ดำเนินการจัดตั้งห้องสมุด ประชาชน จำนวน 1 ห้อง | 70,000 | 50,000 | 50,000 | 50,000 | 50,000 | เด็กนักเรียน ร้อยละ 80 ได้รับประโยชน์ | มีแหล่งเรียนรู้เพื่อให้ มีนักเรียน นักศึกษาประชาชนทั่วไปได้ ศึกษาเรียนรู้ | | สำนักปลัด |

| ที่ | โครงการ | วัตถุประสงค์ | เป้าหมาย (ผลผลิตของโครงการ) | งบประมาณและที่มา | | | | | | ตัวชี้วัด(KPI) | ผลลัพธ์ที่คาดว่าจะได้รับ | หน่วยงานที่ขอประสาน | หน่วยงานที่รับผิดชอบ |
|-----|--|---|--|------------------|------------|------------|------------|------------|---------------------------------|--|--------------------------|---------------------|----------------------|
| | | | | 2561 (บาท) | 2562 (บาท) | 2563 (บาท) | 2564 (บาท) | 2565 (บาท) | | | | | |
| 25 | โครงการจัดงานเฉลิมพระชนมพรรษาสมเด็จพระนางเจ้าสิริกิติ์ พระบรมราชินีนาถ พระบรมราชชนนีพันปีหลวง (วันแม่แห่งชาติ วันที่ 12 สิงหาคม) | เพื่อเป็นการเฉลิมพระเกียรติสมเด็จพระนางเจ้าสิริกิติ์ | เด็ก เยาวชน และประชาชนในเขตเทศบาลเข้าร่วมกิจกรรม | 50,000 | 50,000 | 50,000 | 50,000 | 50,000 | ประชาชนร้อยละ 80 ได้ร่วมกิจกรรม | ประชาชนมีส่วนร่วมในการจัดกิจกรรมฯ | | กองการศึกษา | |
| 26 | โครงการจัดงานเฉลิมพระชนมพรรษาพระบาทสมเด็จพระเจ้าอยู่หัวภูมิพลอดุลยเดชทหาราช (5 ธันวาคมทหาราช) | เพื่อเป็นการเฉลิมพระเกียรติพระบาทสมเด็จพระเจ้าอยู่หัว | เด็ก เยาวชน และประชาชนในเขตเทศบาลเข้าร่วมกิจกรรม80% | 100,000 | 100,000 | 100,000 | 100,000 | 100,000 | ประชาชนร้อยละ 80 ได้ร่วมกิจกรรม | ประชาชนมีส่วนร่วมในการจัดกิจกรรมวันพ่อ | | กองการศึกษา | |
| 27 | จัดงานวันปิยะมหาราช ณ สำนักงานเทศบาลและร่วมจัดกับอำเภอศรีบุรี | เพื่อแสดงความรำลึกถึงพระมหากรุณาธิคุณต่อพระบาทสมเด็จพระปรมินทรมหาจุฬาลงกรณ์ พระจุลจอมเกล้าเจ้าอยู่หัว | จัดกิจกรรมวันปิยะมหาราชรอบศูนย์การศึกษาแก่เด็กนักเรียน | 35,000 | 35,000 | 35,000 | 35,000 | 35,000 | ประชาชนร้อยละ 80 ได้ร่วมกิจกรรม | ประชาชน/ส่วนราชการมีความสามัคคี | | สำนักปลัด | |
| 28 | โครงการจัดงานเฉลิมพระชนมพรรษาสมเด็จพระเจ้าอยู่หัวมหาวชิราลงกรณ บดินทรเทพยวรางกูร รัชกาลที่ 10(วันที่ 28 กรกฎาคม) | เพื่อเป็นการเฉลิมพระเกียรติสมเด็จพระเจ้าอยู่หัว รัชกาลที่ 10 | ประชาชนในเขตเทศบาลได้แสดงความจงรักภักดีต่อสถาบันพระมหากษัตริย์ | 100,000 | 100,000 | 100,000 | 100,000 | 100,000 | ประชาชนร้อยละ 80 ได้ร่วมกิจกรรม | ประชาชนมีส่วนร่วมในการจัดกิจกรรม | | สำนักปลัด | |
| 29 | โครงการจัดงานเฉลิมพระชนมพรรษาสมเด็จพระนางเจ้าสุทิดา พัชรสุธาพิมลลักษณ พระบรมราชินี (วันที่ 3 มิถุนายน) | เพื่อเป็นการเฉลิมพระเกียรติสมเด็จพระนางเจ้าสุทิดา พัชรสุธาพิมลลักษณ พระบรมราชินี | ประชาชนในเขตเทศบาลได้แสดงความจงรักภักดีต่อสถาบันพระมหากษัตริย์ | 100,000 | 100,000 | 100,000 | 100,000 | 100,000 | ประชาชนร้อยละ 80 ได้ร่วมกิจกรรม | ประชาชนมีส่วนร่วมในการจัดกิจกรรม | | สำนักปลัด | |
| 30 | จัดงานวันสวรรคตพระบาทสมเด็จพระเจ้าอยู่หัวภูมิพลอดุลยเดช รัชกาลที่ 9 (วันที่ 13 ตุลาคม) | เพื่อแสดงความรำลึกถึงพระมหากรุณาธิคุณต่อพระบาทสมเด็จพระเจ้าอยู่หัวภูมิพลอดุลยเดช รัชกาลที่ 9 | ประชาชนในเขตเทศบาลได้แสดงถึงพระมหากรุณาธิคุณรัชกาลที่ 9 | 50,000 | 50,000 | 50,000 | 50,000 | 50,000 | ประชาชนร้อยละ 80 ได้ร่วมกิจกรรม | ประชาชน/ส่วนราชการมีความสามัคคี | | สำนักปลัด | |
| 31 | งานเฉลิมพระเกียรติพระบรมวงศ์สางวงศ์ในรัชกาลที่ 10 | เพื่อเป็นการเฉลิมพระเกียรติพระบรมวงศ์สางวงศ์ในรัชกาลที่ 10 | ประชาชนในเขตเทศบาลได้แสดงความจงรักภักดีต่อสถาบันพระมหากษัตริย์ | 100,000 | 100,000 | 100,000 | 100,000 | 100,000 | ประชาชนร้อยละ 80 ได้ร่วมกิจกรรม | ประชาชนมีส่วนร่วมในการจัดกิจกรรมเฉลิมพระเกียรติพระบรมวงศ์สางวงศ์ในรัชกาลที่ 10 | | สำนักปลัด | |
| 32 | โครงการปฏิบัติธรรมเฉลิมพระเกียรติ | เพื่อให้ผู้สูงอายุ เยาวชน ฯลฯ ได้มีกิจกรรมร่วมกัน | ผู้สูงอายุ เยาวชนและประชาชนผู้สนใจ | 50,000 | 50,000 | 50,000 | 50,000 | 50,000 | ประชาชนร้อยละ 80 ได้ร่วมกิจกรรม | ผู้สูงอายุ เยาวชนประชาชนได้มีกิจกรรมร่วมกัน | | สำนักปลัด | |

| ที่ | โครงการ | วัตถุประสงค์ | เป้าหมาย (ผลผลิตของโครงการ) | งบประมาณและที่มา | | | | | ตัวชี้วัด(KPI) | ผลลัพธ์ที่คาดว่าจะได้รับ | หน่วยงานที่ขอประสาน | หน่วยงานที่รับผิดชอบ |
|--|--|---|--|------------------|------------|------------|------------|------------|---|--|---------------------|----------------------|
| | | | | 2561 (บาท) | 2562 (บาท) | 2563 (บาท) | 2564 (บาท) | 2565 (บาท) | | | | |
| 33 | โครงการจัดกิจกรรมศึกษาดูงานพัฒนาเด็กเล็กต้นแบบ หรือแหล่งเรียนรู้สำคัญต่างๆ | เพื่อเพิ่มประสิทธิภาพการเรียนการสอน | ครู / ผู้ดูแลเด็ก /บุคลากรทางการศึกษา ของศูนย์พัฒนาเด็กเล็ก ทั้ง 2 ศูนย์ | 30,000 | 30,000 | 30,000 | 30,000 | 30,000 | บุคลากรทางการศึกษามีร้อยละ 80 ได้รับประโยชน์ | บุคลากรทางการศึกษามีทักษะและมีความรู้ในการพัฒนาเด็ก | กองการศึกษา | กองการศึกษา |
| 34 | โครงการส่งเสริมพัฒนาผู้ดูแลเด็กใหม่ การศึกษาในระดับที่สูงขึ้น | เพื่อพัฒนาผู้ดูแลเด็กให้ได้รับการศึกษาในระดับที่สูงขึ้นและตรงกับสายงานในควมรับผิดชอบ | ศูนย์พัฒนาเด็กเล็กเทศบาลตำบลจระเข้หิน | 50,000 | 50,000 | 50,000 | 50,000 | 50,000 | บุคลากรทางการศึกษามีร้อยละ 80 ได้รับประโยชน์ | บุคลากรทางการศึกษามีทักษะและมีความรู้ในการพัฒนาเด็ก | กองการศึกษา | กองการศึกษา |
| 35 | โครงการสนับสนุนค่าจัดการเรียนการสอน (รายหัว) | เพื่อจ่ายเป็นค่าจัดการเรียนการสอนแก่เด็กนักเรียนในเขตเทศบาลตำบลจระเข้หิน | เด็กนักเรียนในเขตเทศบาลได้ได้รับการดูแลจากหน่วยงานภาครัฐตามเกณฑ์มาตรฐาน | - | 250,000 | 275,000 | 300,000 | 300,000 | เด็กนักเรียนได้รับการดูแลจากหน่วยงานภาครัฐตามเกณฑ์มาตรฐาน | เด็กนักเรียนได้รับการดูแลจากหน่วยงานภาครัฐตามเกณฑ์มาตรฐาน | กองการศึกษา | กองการศึกษา |
| 36 | โครงการสนับสนุนค่าใช้จ่ายการบริหารการศึกษา | เพื่อสนับสนุนค่าใช้จ่ายการบริหารการศึกษา ได้แก่ ค่าหนังสือเรียนค่าอุปกรณ์การเรียน ค่าเครื่องแบบนักเรียน ค่ากิจกรรมพัฒนาผู้เรียน | เด็กนักเรียนในเขตเทศบาลได้ได้รับการดูแลจากหน่วยงานภาครัฐตามเกณฑ์มาตรฐาน | - | 150,000 | 200,000 | 250,000 | 250,000 | เด็กนักเรียนได้รับการดูแลจากหน่วยงานภาครัฐตามเกณฑ์มาตรฐาน | เด็กนักเรียนได้รับการดูแลจากหน่วยงานภาครัฐตามเกณฑ์มาตรฐาน | กองการศึกษา | 114 |
| รวม 36 โครงการ | | | | 3,131,000 | 5,101,000 | 5,206,000 | 5,231,000 | 5,281,000 | - | - | - | - |
| 4.2 ด้านบริการชุมชนและสังคม แผนงานการศาสนา วัฒนธรรม และนันทนาการ | | | | | | | | | | | | |
| 1 | โครงการจัดกิจกรรมวันเด็กแห่งชาติ | เพื่อเสริมสร้างพัฒนาการของเด็กเล็ก | โรงเรียนในเขตเทศบาลและเด็กนักเรียนทั้ง 2 ศูนย์ | 50,000 | 50,000 | 50,000 | 50,000 | 50,000 | เด็กนักเรียนและบุคลากรมีเด็กได้รับการพัฒนาการที่ดีมีมาตรฐาน | เด็กได้รับการพัฒนาการที่ดีมีมาตรฐาน | กองการศึกษา | กองการศึกษา |
| 2 | โครงการส่งเสริมอนุรักษ์คนไทยและศิลปะพื้นบ้าน | อนุรักษ์คนไทย นกฏศิลป์และศิลปะพื้นบ้าน | นักเรียน,เยาวชน,ประชาชนในเขตเทศบาล บุคลากรในสง.เทศบาล | 100,000 | 100,000 | 100,000 | 100,000 | 100,000 | ประชาชนร้อยละ 80 ได้รับประโยชน์ | มีการสืบสานต่อในการเล่นดนตรีไทย | กองการศึกษา | กองการศึกษา |
| 3 | โครงการก่อสร้างศูนย์อนุรักษ์ศิลปะวัฒนธรรมท้องถิ่น | เพื่อเป็นแหล่งเรียนรู้ วัฒนธรรมภูมิปัญญาท้องถิ่นและประวัติบุคคลสำคัญต่างๆ ในชุมชน | ศูนย์การอนุรักษ์ศิลปะวัฒนธรรมท้องถิ่น ภูมิปัญญาท้องถิ่น จำนวน 1 ศูนย์ | 2,000,000 | 2,000,000 | 2,000,000 | 2,000,000 | 2,000,000 | ประชาชนร้อยละ 80 ได้รับประโยชน์ | มีแหล่งเรียนรู้ของชุมชนและเป็นสถานที่ท่องเที่ยวสำหรับผู้ที่มาเยี่ยมชมเทศบาลตำบลจระเข้หิน | สำนักงาน | สำนักงาน |

| ที่ | โครงการ | วัตถุประสงค์ | เป้าหมาย (ผลผลิตของโครงการ) | งบประมาณและที่มา | | | | | ตัวชี้วัด(KPI) | ผลลัพธ์ที่คาดว่าจะได้รับ | หน่วยงานที่ขอประสาน | หน่วยงานที่รับผิดชอบ |
|-----|---|---|--|------------------|------------|------------|------------|------------|---------------------------------|--|---------------------|----------------------|
| | | | | 2561 (บาท) | 2562 (บาท) | 2563 (บาท) | 2564 (บาท) | 2565 (บาท) | | | | |
| 4 | การจัดงานวันสำคัญทางพุทธศาสนา | เพื่อส่งเสริมวัฒนธรรมประเพณีท้องถิ่นโบราณและรักษาไว้ให้ลูกหลานต่อไป | ประชาชนในเขตและพื้นที่ใกล้เคียง อาสาสมัคร มหาวิทยาลัย สาขาวิชา | 30,000 | 30,000 | 30,000 | 30,000 | 30,000 | ประชาชนร้อยละ 80 ได้รับประโยชน์ | ประเพณีและวัฒนธรรมท้องถิ่นได้รับการถ่ายทอดสู่ลูกหลานต่อไป | | กองการศึกษา |
| 5 | งานประเพณีวันเข้าพรรษา | เพื่อส่งเสริมวัฒนธรรมประเพณีท้องถิ่นโบราณและรักษาไว้ให้ลูกหลานต่อไป | ประชาชนในเขตและพื้นที่ใกล้เคียง | 100,000 | 100,000 | 100,000 | 100,000 | 100,000 | ประชาชนร้อยละ 80 ได้รับประโยชน์ | ประเพณีและวัฒนธรรมท้องถิ่นได้รับการถ่ายทอดสู่ลูกหลานต่อไป | | กองการศึกษา |
| 6 | งานประเพณีบุญเดือน 3 (กินข้าวใหญ่) | เพื่อส่งเสริมวัฒนธรรมประเพณีท้องถิ่นโบราณและรักษาไว้ให้ลูกหลานต่อไป | ประชาชนในเขตและพื้นที่ใกล้เคียง | 40,000 | 40,000 | 40,000 | 40,000 | 40,000 | ประชาชนร้อยละ 80 ได้รับประโยชน์ | ประเพณีและวัฒนธรรมท้องถิ่นได้รับการถ่ายทอดสู่ลูกหลานต่อไป | | กองการศึกษา |
| 7 | โครงการอบรมลูกฝึกค่านิยมทางศาสนาและวัฒนธรรม | เพื่อให้ประชาชนมีค่านิยมทางศาสนาและวัฒนธรรมที่ดี | ประชาชนในเขตเทศบาล | 20,000 | 20,000 | 20,000 | 20,000 | 20,000 | ประชาชนร้อยละ 80 ได้รับประโยชน์ | ประชาชนได้รับการปลูกฝังค่านิยมทางศาสนาและวัฒนธรรมอย่างเหมาะสม | | กองการศึกษา |
| 8 | โครงการส่งเสริมศิลปวัฒนธรรมท้องถิ่น | เพื่อพัฒนาศิลปวัฒนธรรมท้องถิ่น | ประชาชนในเขตเทศบาล | 100,000 | 100,000 | 100,000 | 100,000 | 100,000 | ประชาชนร้อยละ 80 ได้รับประโยชน์ | พัฒนาศิลปวัฒนธรรมท้องถิ่น | | กองการศึกษา |
| 9 | โครงการบรรพชาสามเณรภาคฤดูร้อน | เพื่อสืบสานพิธีกรรมทางศาสนา | เด็กนักเรียนในเขตเทศบาล (อุดหนุนโรงเรียน จ.ส.ว.) | 50,000 | 50,000 | 50,000 | 50,000 | 50,000 | ประชาชนร้อยละ 80 ได้รับประโยชน์ | เด็กและเยาวชนได้เข้าใจพิธีกรรมทางศาสนา | | กองการศึกษา |
| 10 | โครงการจัดงานประเพณีสงกรานต์ | เพื่ออนุรักษ์และสืบสานวัฒนธรรมประเพณี อันดีงามของชุมชนให้ | ประชาชนทั้งในเขต และนอกเขตอำเภอครบุรี | 600,000 | 600,000 | 600,000 | 600,000 | 600,000 | ประชาชนร้อยละ 80 ได้รับประโยชน์ | ประชาชนในเขตเทศบาลได้มีส่วนร่วมในการอนุรักษ์ประเพณีอันดีงามไว้ | | กองการศึกษา |
| 11 | โครงการจัดงานประเพณีลอยกระทง | เพื่ออนุรักษ์และสืบสานวัฒนธรรมอันดีงามของชุมชนไว้ | ประชาชนทั้งในเขต และนอกเขตเทศบาล | 150,000 | 150,000 | 150,000 | 150,000 | 150,000 | ประชาชนร้อยละ 80 ได้รับประโยชน์ | ประชาชนในเขตเทศบาลได้มีส่วนร่วมในการจัดกิจกรรม | | กองการศึกษา |
| 12 | โครงการอนุรักษ์ประเพณีผีฟ้าพืหม | เพื่ออนุรักษ์และสืบสานวัฒนธรรมประเพณี อันดีงามของชุมชนให้ | ประชาชนทั้งในเขต | | | 50,000 | 50,000 | 50,000 | ประชาชนร้อยละ 80 ได้รับประโยชน์ | ประชาชนในเขตเทศบาลได้มีส่วนร่วมในการอนุรักษ์ประเพณีอันดีงามไว้ | | กองการศึกษา |

| ที่ | โครงการ | วัตถุประสงค์ | เป้าหมาย (ผลผลิตของโครงการ) | งบประมาณและที่มา | | | | | ตัวชี้วัด(KPI) | ผลลัพธ์ที่คาดว่าจะได้รับ | หน่วยงานที่ขอประสาน | หน่วยงานที่รับผิดชอบ |
|-----|---|--|---|------------------|------------|------------|------------|------------|--------------------------------------|---|---------------------|----------------------|
| | | | | 2561 (บาท) | 2562 (บาท) | 2563 (บาท) | 2564 (บาท) | 2565 (บาท) | | | | |
| 13 | โครงการจัดงานฉลองอนุสาวรีย์ท้าวสุรนารีองค์พระเจ้านครราชสีมาด้วยธงชาติ | เพื่ออนุรักษ์และสืบสานวัฒนธรรมอันดีงามของจังหวัดนครราชสีมา | จัดงานทำบุญเลี้ยงพระและจัดกิจกรรมที่เกี่ยวข้อง | 30,000 | 30,000 | 30,000 | 30,000 | 30,000 | ประชาชนร้อยละ 80 ได้รับประโยชน์ | ประชาชนในเขตเทศบาลได้มีส่วนร่วมในการจัดกิจกรรม | | กองการศึกษา |
| 14 | สนับสนุนอุปกรณ์กีฬาแก่โรงเรียนในเขตเทศบาลและชุมชน | เพื่อส่งเสริมการกีฬาให้กับเด็ก | นักเรียนในเขตเทศบาลและชุมชน | 45,000 | 45,000 | 45,000 | 45,000 | 45,000 | เด็กนักเรียนร้อยละ 80 ได้รับประโยชน์ | เด็กได้มีอุปกรณ์กีฬาที่ครบถ้วน | | สำนักบดัด |
| 15 | โครงการแข่งขันกีฬาของเด็กในศูนย์พัฒนาเด็กเล็กเทศบาลตำบลจระเข้หิน | เพื่อเสริมสร้างพัฒนาการเด็ก | เด็กนักเรียนทั้ง 2 ศูนย์ | 20,000 | 20,000 | 20,000 | 20,000 | 20,000 | เด็กนักเรียนร้อยละ 80 ได้รับประโยชน์ | เด็กได้รับการพัฒนาทางด้านกีฬาและเกิดความสัมพันธ์ | | กองการศึกษา |
| 16 | โครงการสนับสนุนการแข่งขันกีฬาเด็กนักเรียนโรงเรียนในเขตเทศบาล | เพื่อส่งเสริมพัฒนาการทางด้านร่างกาย อารมณ์และความสัมพันธ์ | โรงเรียนในเขตเทศบาล | 50,000 | 50,000 | 50,000 | 50,000 | 50,000 | เด็กนักเรียนร้อยละ 80 ได้รับประโยชน์ | เด็กนักเรียนมีความสุขทางกายใจ | | กองการศึกษา |
| 17 | โครงการแข่งขันกีฬาท้องถิ่นบุรีรัมย์พื้นที่ | เพื่อสร้างความสัมพันธ์ระหว่างองค์กร ส่วนราชการในเขตอำเภอบุรีรัมย์ | เทศบาล ในเขตอำเภอบุรีรัมย์ จำนวน 5 เทศบาล และส่วนราชการอำเภอบุรีรัมย์ | 300,000 | 100,000 | 100,000 | 100,000 | 100,000 | ประชาชนร้อยละ 80 ได้ร่วมกิจกรรม | เกิดความรักสามัคคีและสามัคคีระหว่างองค์กรต่างๆ | | กองการศึกษา 116 |
| 18 | โครงการ TO Be Number One | เพื่อส่งเสริมให้ประชาชนเยาวชนมีส่วนร่วมในการจัดกิจกรรม TO Be Number One | ประชาชน และเยาวชน ในเขตเทศบาล | 50,000 | 50,000 | 50,000 | 50,000 | 50,000 | ประชาชนร้อยละ 80 ได้ร่วมกิจกรรม | ประชาชนและเยาวชนเกิดความสามัคคีกันในหมู่ชุมชน | | กองสาธารณสุข |
| 19 | โครงการแข่งขันกีฬาเยาวชนและประชาชนตำบลน่ายาเสพติด | เพื่อให้เยาวชนและประชาชนในเขตเทศบาลได้ร่วมกิจกรรมสร้างสุขภาพและใช้เวลาว่างให้เกิดประโยชน์ความสามัคคีกันในชุมชน | เยาวชน และประชาชน ในเขตเทศบาล | 150,000 | 150,000 | 150,000 | 150,000 | 150,000 | ประชาชนร้อยละ 80 ได้ร่วมกิจกรรม | ประชาชนมีความสุขทางร่างกายที่แข็งแรง | | สำนักบดัด |
| 20 | โครงการอนุรักษ์ศิลปะแม่ไม้มวยไทย | เพื่อให้เยาวชน ประชาชนได้มีส่วนร่วมในการสืบสานศิลปะการต่อสู้และกีฬาไทยให้คงอยู่ | เด็กนักเรียน เยาวชน ประชาชน ที่สนใจ | 100,000 | 100,000 | 100,000 | 100,000 | 100,000 | ประชาชนร้อยละ 80 ได้ร่วมกิจกรรม | เด็กนักเรียน เยาวชน ประชาชน ได้มีกิจกรรมทำในเวลาว่างมากขึ้น | | สำนักบดัด |

| ที่ | โครงการ | วัตถุประสงค์ | เป้าหมาย (ผลผลิตของโครงการ) | งบประมาณและที่มา | | | | | ตัวชี้วัด(KPI) | ผลลัพธ์ที่คาดว่าจะได้รับ | หน่วยงานที่ขอประสาน | หน่วยงานที่รับผิดชอบ |
|--|--|---|---|------------------|------------|------------|------------|------------|-----------------------------------|--|---------------------|----------------------|
| | | | | 2561 (บาท) | 2562 (บาท) | 2563 (บาท) | 2564 (บาท) | 2565 (บาท) | | | | |
| 21 | โครงการจัดการแข่งขันกีฬาคูบอล/ฟุตบอล ด้านกีฬาสีฟุตบอลตำบลจระเข้หิน | เพื่อเกิดความสามัคคีในชุมชนและประชาชนห่างไกลกีฬาสีฟุตบอล | การจัดการแข่งขันกีฬาคูบอล/ฟุตบอล ด้านกีฬาสีฟุตบอลตำบลจระเข้หิน | - | 150,000 | 150,000 | 150,000 | 150,000 | ประชาชนร้อยละ80 ห่างไกลยาเสพติด | ชุมชนเกิดความสามัคคีปลอดภัยเสถียร | | กองการศึกษา |
| 22 | โครงการจัดการแข่งขันกีฬาคูบอล/ฟุตบอล ด้านกีฬาสีฟุตบอลตำบลจระเข้หิน | เพื่อเกิดความสามัคคีในชุมชนและประชาชนห่างไกลกีฬาสีฟุตบอล | การจัดการแข่งขันกีฬาคูบอล/ฟุตบอล ด้านกีฬาสีฟุตบอลตำบลจระเข้หิน | - | 100,000 | 100,000 | 100,000 | 100,000 | ประชาชนร้อยละ80 ห่างไกลยาเสพติด | ชุมชนเกิดความสามัคคีปลอดภัยเสถียร | | กองการศึกษา |
| 23 | โครงการจัดการแข่งขันกีฬาคูบอล/ฟุตบอล ด้านกีฬาสีฟุตบอลตำบลจระเข้หิน | เพื่อเกิดความสามัคคีในชุมชนและประชาชนห่างไกลกีฬาสีฟุตบอล | การจัดการแข่งขันกีฬาคูบอล/ฟุตบอล ด้านกีฬาสีฟุตบอลตำบลจระเข้หิน | - | 70,000 | 70,000 | 70,000 | 70,000 | ประชาชนร้อยละ80 ห่างไกลยาเสพติด | ชุมชนเกิดความสามัคคีปลอดภัยเสถียร | | กองการศึกษา |
| รวม 23 โครงการ | | | | 3,985,000 | 3,785,000 | 3,835,000 | 3,835,000 | 3,835,000 | - | - | - | - |
| 4.3 ด้านการเศรษฐกิจ แผนงานอุตสาหกรรมและการโยธา | | | | | | | | | | | | |
| 1 | โครงการปรับปรุงอาคารศูนย์พัฒนาเด็กเล็ก ชุมชนจระเข้หินและบ้านไผ่ | เพื่อพัฒนาอาคารศูนย์พัฒนาเด็กเล็กให้น่าอยู่และปลอดภัย | ศูนย์พัฒนาเด็กเล็กบ้านจระเข้หินและบ้านไผ่ | 100,000 | 100,000 | 100,000 | 100,000 | 100,000 | เด็กนักเรียนและ 80 ได้รับประโยชน์ | ศูนย์พัฒนาเด็กเล็กมีมาตรฐาน | | กองการศึกษา |
| 2 | โครงการปรับปรุงหลังคาสนามเด็กเล่นศูนย์พัฒนาเด็กเล็กบ้านจระเข้หิน | เพื่อป้องกันแดดเป็นร่มเงาสำหรับเด็ก | เด็กนักเรียนทั้ง 2 ศูนย์ผู้ปกครอง ครูผู้ดูแลเด็กและบุคลากรทางการศึกษา | 1,000,000 | 1,000,000 | 1,000,000 | 1,000,000 | 1,000,000 | เด็กนักเรียนและ 80 ได้รับประโยชน์ | เด็กได้รับพัฒนาการครบทุกด้าน | | กองการศึกษา |
| 3 | ต่อเติมครัวเสริมครัวศูนย์บ้านไผ่ | เพื่อให้เด็กมีความปลอดภัยและเป็นสัดส่วนและเป็นระเบียบ | ต่อเติมครัวเสริมครัวศูนย์เดิมเด็กเล็กบ้านไผ่ | 100,000 | 100,000 | 100,000 | 100,000 | 100,000 | เด็กนักเรียนและ 80 ได้รับประโยชน์ | เด็กมีความปลอดภัย | | กองการศึกษา |
| 4 | โครงการบูรณะห้องอาหาร ศพด.บ้านไผ่/ศพด.บ้านจระเข้หิน | เพื่อเพิ่มพื้นที่ใช้สอยและความปลอดภัย | บูรณะห้องพื้นที่ใช้สอยปริมาณงาน | 150,000 | 100,000 | 100,000 | 100,000 | 100,000 | เด็กศูนย์ร้อยละ 80 ได้ใช้ประโยชน์ | ได้ใช้พื้นที่ในการทำกิจกรรมต่าง ๆ | | กองช่าง |
| 5 | ณดินศูนย์พัฒนาเด็กเล็ก 2 ศูนย์ | เพื่อการปรับปรุงภูมิทัศน์/หรือเพื่อการส่งเสริมแปลงผักในรั้วโรงเรียน | ณดินศูนย์พัฒนาเด็กเล็ก 2 ศูนย์ | 200,000 | 200,000 | 200,000 | 200,000 | 200,000 | เด็กนักเรียนและ 80 ได้รับประโยชน์ | สภาพแวดล้อมที่ดีขึ้นการเรียนรู้แปลงผัก | | กองการศึกษา |

| ที่ | โครงการ | วัตถุประสงค์ | เป้าหมาย ของโครงการ (ผลผลิต) | งบประมาณและที่มา | | | | | ตัวชี้วัด(KPI) | ผลสัมฤทธิ์คาดว่าจะได้รับ | หน่วยงาน ที่ขอ ประสาน | หน่วยงานที่ รับผิดชอบ |
|-----|---|--|--|------------------|---------------|---------------|---------------|---------------|---|---|-----------------------------|--------------------------------|
| | | | | 2561 (บาท) | 2562 (บาท) | 2563 (บาท) | 2564 (บาท) | 2565 (บาท) | | | | |
| 6 | โครงการก่อสร้างโรงบำบัดน้ำบริเวณถนน ใน ศพต.ชุมชนจระเข้หินและ ศพต.บ้านไผ่ | เพื่อป้องกันน้ำท่วมขังและโรคติดต่อ | วางแผนงบประมาณก่อสร้าง 1 เส้น | 80,000 | 80,000 | 80,000 | 80,000 | 80,000 | เด็กนักเรียนและ 80 ได้รับ ประชาชน | มีน้ำท่วมและเด็กมีสุขภาพ ร่างกายสมบูรณ์แข็งแรงดี | | กองการศึกษา |
| 7 | โครงการจัดตั้งโรงบำบัดน้ำเสียใน อาคารสองชั้น ศพต.ชุมชนจระเข้หิน | เพื่อรองรับน้ำเสียจากครัวเรือน บริเวณ | วางแผนงบประมาณก่อสร้าง 1 เส้น | 15,000 | 15,000 | 15,000 | 15,000 | 15,000 | เด็กนักเรียนและ 80 ได้รับ ประชาชน | มีน้ำเสียจากครัวเรือน และปลอดภัย | | กองการศึกษา |
| 8 | โครงการปรับปรุงพื้นที่สนามเด็กเล่น(พื้น ทราย) | เพื่อลดพื้นที่สนามเด็กเล่น และ เครื่องเล่น | เด็ก ศพต.ได้เล่นเครื่องเล่นสนาม แบบปลอดภัย | 50,000 | 50,000 | 50,000 | 50,000 | 50,000 | เด็กนักเรียนและ 80 ได้รับ ประชาชน | เด็กมีความปลอดภัยใน | | กองการศึกษา (ศพต.จระเข้หิน) |
| 9 | โครงการปรับปรุงฝักราชการจากฝักราชการ เป็นฝักราชการ | เพื่อให้เด็กได้รับความปลอดภัยเวลา มีฝนตก ลมพัดแรง | ปรับปรุงจากฝักราชการเป็นฝักราชการ ศพต.จระเข้หิน | 200,000 | 200,000 | 200,000 | 200,000 | 200,000 | เด็กนักเรียนและ 80 ได้รับ ประชาชน | เด็กได้รับความปลอดภัย | | กองการศึกษา (ศพต.จระเข้หิน) |
| 10 | โครงการปรับปรุงศาลาพักผ่อนผู้ปกครองเป็น ห้องสมุด/ห้องพยาบาล ศพต.ชุมชนจระเข้หิน | เพื่ออำนวยความสะดวกแก่ผู้ปกครอง | ปรับปรุงศาลาพักผ่อนผู้ปกครอง จำนวน 1 แห่ง | 350,000 | 350,000 | 350,000 | 350,000 | 350,000 | เด็กนักเรียนและ 80 ได้รับ ประชาชน | ผู้ปกครองได้รับความสะดวก และมีพักรับประทาน | | กองการศึกษา (ศพต.จระเข้หิน) |
| 11 | โครงการติดตั้งหลอดไฟในห้องเรียนศูนย์ พัฒนาเด็กเล็กเทศบาลจระเข้หิน | เพื่อป้องกันโรคไข้เลือดออก | ติดตั้งหลอดไฟในห้องเรียนทุก ห้องเรียนทั้ง 2 ศูนย์ | 60,000 | 60,000 | 60,000 | 60,000 | 60,000 | เด็กนักเรียนและ 80 ได้รับ ประชาชน | เด็กไม่ป่วยโรคไข้เลือดออก | | กองการศึกษา |
| 12 | โครงการจัดทำป้ายศูนย์พัฒนาเด็กเล็ก เทศบาลจระเข้หิน | เพื่อจัดทำป้ายโรงเรียนหรือป้าย ศูนย์พัฒนาเด็กเล็ก | จัดทำป้ายโรงเรียนหรือป้ายศูนย์ พัฒนาเด็กเล็ก | 60,000 | 60,000 | 60,000 | 60,000 | 60,000 | เด็กนักเรียนและ 80 ได้รับ ประชาชน | มีป้ายโรงเรียน | | กองการศึกษา |
| 13 | โครงการต่อเติมหลังคาที่สนามเด็กเล่น อาหารศูนย์พัฒนาเด็กเล็กบ้านไผ่ | เพื่อป้องกันแสงแดดส่อง | ต่อเติมหลังคาที่สนามเด็กเล่น กว้าง 5 ม. ยาว 7 ม.หรือพื้นที่ไม่น้อยกว่า 33.7 ม. | - | 27,000 | 27,000 | 27,000 | 27,000 | เด็กนักเรียนและ 80 ได้รับ ประชาชน | มีกันสาดบริเวณด้านหน้าโรง อาหารเด็กปลอดภัยจาก แสงแดด | | กองการศึกษา |
| 14 | โครงการต่อเติมหลังคาที่สนามเด็กเล่น อาหารศูนย์พัฒนาเด็กเล็กบ้านไผ่ | เพื่อป้องกันแสงแดดส่อง | ต่อเติมหลังคาที่สนามเด็กเล่น กว้าง 4 ม. ยาว 8 ม. หรือพื้นที่ไม่น้อยกว่า 32 ตร.ม. หน้า 0.10 ม. | 20,000 | 20,000 | 20,000 | 20,000 | 20,000 | เด็กนักเรียนและ 80 ได้รับ ประชาชน | มีห้องสำหรับใช้เป็นมุม เรียนการสอนให้กับเด็กอย่าง ปลอดภัย | | กองการศึกษา |

| ที่ | โครงการ | วัตถุประสงค์ | เป้าหมาย ของโครงการ (ผลผลิต) | งบประมาณและที่มา | | | | | ตัวชี้วัด(KPI) | ผลลัพธ์ที่คาดว่าจะได้รับ | หน่วยงาน ที่ขอ ประสาน | หน่วยงานที่ รับผิดชอบ |
|-----|--|--|---|------------------|---------------|---------------|---------------|------------------------------------|--|--|-----------------------------|--------------------------|
| | | | | 2561 (บาท) | 2562 (บาท) | 2563 (บาท) | 2564 (บาท) | 2565 (บาท) | | | | |
| 15 | โครงการต่อเติมหลังคาบ้านลาดต้นหน้าโรงอาหารศูนย์พัฒนาเด็กเล็กบ้านจระเข้หิน | เพื่อป้องกันแสงแดดสาดส่อง | ต่อเติมหลังคาบ้านลาด กว้าง 5 ม. ยาว 7 ม. หรือมีพื้นที่ไม่น้อยกว่า 33.7 ม. | - | 27,000 | 27,000 | 27,000 | 27,000 | เด็กนักเรียนและ 80 ได้รับ ประโยชน์ | มีกันสาดบริเวณด้านหน้าโรงอาหารเด็กปลอดร่มเงาแสงแดด | | กองการศึกษา |
| 16 | โครงการปรับปรุงซ่อมแซมซุ้มประตู/ซุ้มเฉลิมพระเกียรติฯ เทศบาลตำบลจระเข้หิน พระบาทสมเด็จพระเจ้าอยู่หัวและพระบรมวงศานุวงศ์ | เพื่อประชาสัมพันธ์เขตรับผิดชอบ และเพื่อเฉลิมพระเกียรติ พระบาทสมเด็จพระเจ้าอยู่หัวและพระบรมวงศานุวงศ์ | ซ่อมแซมซุ้มประตู บริเวณสามแยกเข้าเขตชุมชนจระเข้หิน | 1,500,000 | 1,500,000 | 1,500,000 | 1,500,000 | เด็กนักเรียนและ 80 ได้รับ ประโยชน์ | ประชาสัมพันธ์เขตให้บริการของเทศบาลและแสดงความจงรักภักดี | | กองช่าง | |
| 17 | ติดตั้งป้ายชื่อถนนและซอยในเขตเทศบาล | เพื่อให้ผู้ใช้สัญจรไปมาทราบและสะดวกต่อการติดต่อ | จัดทำป้ายชื่อถนนในเขตเทศบาล | 200,000 | 200,000 | 200,000 | 200,000 | ประชาชนร้อยละ 80 ได้ร่วมกิจกรรม | ประชาชนที่สัญจรไปมาหรือติดต่อบุคคลในเขตเทศบาลได้รับความสะดวก | | กองช่าง | |
| 18 | โครงการก่อสร้างป้ายแจ้งทางเข้าเทศบาล จำนวน 2 ทางเข้า | เพื่อประชาสัมพันธ์เขตรับผิดชอบ เทศบาล และบริการแก่ผู้สัญจรผ่าน | ก่อสร้างป้ายแจ้งทางเข้าเทศบาล ทั้ง 2 ฝั่ง | 1,000,000 | 1,000,000 | 1,000,000 | 1,000,000 | ประชาชนร้อยละ 80 ได้ร่วมกิจกรรม | ประชาสัมพันธ์เขตให้บริการของเทศบาล | | กองช่าง | |
| 19 | โครงการก่อสร้างซุ้มประตูเทศบาล/ซุ้มเฉลิมพระเกียรติพระบาทสมเด็จพระเจ้าอยู่หัวและพระบรมวงศานุวงศ์บริเวณสามแยกเข้าเขตชุมชนจระเข้หิน | เพื่อประชาสัมพันธ์เขตรับผิดชอบ และเพื่อเฉลิมพระเกียรติ พระบาทสมเด็จพระเจ้าอยู่หัวและพระบรมวงศานุวงศ์ | ก่อสร้างซุ้มประตู บริเวณสามแยกเข้าเขตชุมชนจระเข้หิน | 1,500,000 | 1,500,000 | 1,500,000 | 1,500,000 | ประชาชนร้อยละ 80 ได้ร่วมกิจกรรม | ประชาสัมพันธ์เขตให้บริการของเทศบาลและแสดงความจงรักภักดี | | 119 กองช่าง | |
| 20 | โครงการก่อสร้างป้ายชื่อบ้านทางเข้าหมู่บ้าน ในเขตเทศบาลตำบลจระเข้หิน | เพื่อประชาสัมพันธ์เขตรับผิดชอบ | ก่อสร้างป้ายประตู บริเวณสามทางเข้าหมู่บ้านในเขตเทศบาล | - | 1,000,000 | 1,000,000 | 1,000,000 | ประชาชนร้อยละ 80 ได้ร่วมกิจกรรม | ประชาสัมพันธ์เขตให้บริการของเทศบาล | | กองช่าง | |
| 21 | โครงการส่งเสริมการจัดทำผลิตภัณฑ์ของที่ระลึกสัญลักษณ์ท้องถิ่น | เพื่อส่งเสริมให้ประชาชนมีรายได้ | จัดทำผลิตภัณฑ์ของที่ระลึก สัญลักษณ์ของท้องถิ่น | 100,000 | 100,000 | 100,000 | 100,000 | ประชาชนร้อยละ 80 ได้ร่วมกิจกรรม | ส่งเสริมรายได้ให้กับประชาชนในท้องถิ่น | | สำนักปลัด | |

| ที่ | โครงการ | วัตถุประสงค์ | เป้าหมาย (ผลผลิตของโครงการ) | งบประมาณและที่มา | | | | | ตัวชี้วัด(KPI) | ผลลัพธ์ที่คาดว่าจะได้รับ | หน่วยงานที่ขอประสาน | หน่วยงานที่รับผิดชอบ |
|-----------------------|---|---|--|------------------|------------|------------|------------|------------|------------------------------------|--|---------------------|----------------------|
| | | | | 2561 (บาท) | 2562 (บาท) | 2563 (บาท) | 2564 (บาท) | 2565 (บาท) | | | | |
| 22 | โครงการสร้างศูนย์รวมถนนเฉลิมพระเกียรติฯ บริเวณทางเข้าเขตเทศบาลทั้งสองฝั่ง | เพื่อประชาชนสัมพันธ์ขอรับติดขอบและเพื่อเฉลิมพระเกียรติฯ | ศูนย์รวมถนนเฉลิมพระเกียรติฯ ทางเข้าเทศบาลทั้งสองฝั่ง | 1,900,000 | 1,900,000 | 1,900,000 | 1,900,000 | 1,900,000 | ประชาชนร้อยละ 80 ได้ร่วมกิจกรรม | ประชาสัมพันธ์เขตให้บริการของเทศบาลและแสดงความจงรักภักดี | กองช่าง | กองช่าง |
| 23 | โครงการก่อสร้างบ้านไม่/บ้านจระเข้ | เพื่อประชาชนสัมพันธ์ขอรับติดขอบ | ก่อสร้างบ้านไม่/บ้านจระเข้ | - | 1,000,000 | 1,000,000 | 1,000,000 | 1,000,000 | ประชาชนร้อยละ 80 ได้ร่วมกิจกรรม | ประชาสัมพันธ์เขตให้บริการของเทศบาล | กองช่าง | กองช่าง |
| 24 | โครงการปรับปรุงพัฒนาแหล่งน้ำเพื่อเป็นแหล่งท่องเที่ยวเชิงนิเวศน์จากคลองทุ่งพิมาน ถึงลำมะแว้ง | เพื่ออนุรักษ์สิ่งแวดล้อมและจัดหาสถานที่แหล่งท่องเที่ยวใหม่สำหรับบริการนักท่องเที่ยว | พัฒนาแหล่งน้ำ จากคลองทุ่งพิมาน ถึงลำมะแว้ง | - | 20,000,000 | 20,000,000 | 20,000,000 | 20,000,000 | ประชาชนร้อยละ 80 ได้ร่วมกิจกรรม | มีแหล่งท่องเที่ยวเชิงนิเวศน์ และส่งเสริมรายได้ซึ่งเกิดจากการท่องเที่ยว | สำนักปลัด | สำนักปลัด |
| 25 | โครงการก่อสร้างห้องประชุมศูนย์พัฒนาเด็กบ้านจระเข้ (ในพื้นที่สนามเด็กเล่นด้านทิศตะวันออก) | เพื่อจัดให้มีห้องประชุมศูนย์พัฒนาเด็กเล็กบ้านจระเข้ | ศูนย์พัฒนาเด็กเล็กบ้านจระเข้ | 500,000 | 500,000 | 500,000 | 500,000 | 500,000 | เด็กนักเรียนและ 100 ได้รับประโยชน์ | ศูนย์พัฒนาเด็กเล็กมีห้องประชุมที่มั่นคง | กองการศึกษา | กองการศึกษา |
| 26 | โครงการจัดทำ/ติดตั้ง อ่างล้างมือ สำหรับเด็ก | เพื่อจัดให้มีอ่างล้างมือ สำหรับเด็ก | ศูนย์พัฒนาเด็กเล็กบ้านจระเข้ | 200,000 | 200,000 | 200,000 | 200,000 | 200,000 | เด็กนักเรียนและ 100 ได้รับประโยชน์ | เด็กได้รับพัฒนาสุขภาพอนามัยที่ดี | กองการศึกษา | กองการศึกษา |
| 27 | โครงการก่อสร้างอาคารเอนกประสงค์ศูนย์พัฒนาเด็กเล็กบ้านจระเข้(ด้านหลังอาคารเรียน) | เพื่อเพิ่มพื้นที่ใช้สอย สำหรับทำกิจกรรมต่างๆ | ศูนย์พัฒนาเด็กเล็กบ้านจระเข้ | 600,000 | 600,000 | 600,000 | 600,000 | 600,000 | เด็กนักเรียนและ 100 ได้รับประโยชน์ | เด็กได้รับพัฒนาสุขภาพอนามัย และสภาพแวดล้อมที่ดี | กองการศึกษา | กองการศึกษา |
| 28 | โครงการปรับปรุงพื้นที่ด้านหน้า และโดยรอบอาคารห้องเรียนศูนย์พัฒนาเด็กเล็กบ้านจระเข้ | เพื่อให้เด็กมีความปลอดภัยและเป็นสัดส่วนและเป็นระเบียบ | ศูนย์พัฒนาเด็กเล็กบ้านจระเข้ | 200,000 | 200,000 | 200,000 | 200,000 | 200,000 | เด็กนักเรียนและ 100 ได้รับประโยชน์ | เด็กได้รับพัฒนาสุขภาพอนามัย และสภาพแวดล้อมที่ดี | กองการศึกษา | กองการศึกษา |
| รวม 28 โครงการ | | | | 10,085,000 | 32,089,000 | 32,089,000 | 32,089,000 | 32,089,000 | - | - | - | - |
| รวมทั้งหมด 87 โครงการ | | | | 17,201,000 | 40,975,000 | 41,130,000 | 41,155,000 | 41,205,000 | - | - | - | - |

ยุทธศาสตร์ที่ 5

ยุทธศาสตร์การพัฒนาสังคมและเสริมสร้างพลังชุมชน

รายละเอียดโครงการพัฒนา

แผนพัฒนาท้องถิ่น (พ.ศ. 2561 - 2565)

สำหรับ องค์การปกครองส่วนท้องถิ่นดำเนินการเอง
เทศบาลตำบลจระเข้หิน อำเภอศรีบุรี จังหวัดนครราชสีมา

แบบ ผ 01

ยุทธศาสตร์จังหวัดที่ 4

- ยุทธศาสตร์การพัฒนาของ อพท. ในเขตจังหวัดที่ 4

ยุทธศาสตร์ที่ 5 ยุทธศาสตร์ด้านพัฒนาสังคมและเสริมสร้างพลังชุมชน

| ที่ | โครงการ | วัตถุประสงค์ | เป้าหมาย (ผลผลิตของโครงการ) | งบประมาณและที่มา | | | | | ตัวชี้วัด(KPI) | ผลลัพธ์ที่คาดว่าจะได้รับ | หน่วยงาน ที่ขอ สถานะ | หน่วยงานที่ รับผิดชอบ |
|--|--|--|---|------------------|---------------|---------------|---------------|---------------|--|---|----------------------------|-------------------------------|
| | | | | 2561 (บาท) | 2562 (บาท) | 2563 (บาท) | 2564 (บาท) | 2565 (บาท) | | | | |
| 5.1 ด้านบริการชุมชนและสังคม แผนงานสังคมสงเคราะห์ | | | | | | | | | | | | |
| 1 | จัดงานวันผู้สูงอายุเทศบาล | เพื่อให้ประชาชนเห็นความสำคัญใน วันผู้สูงอายุ | ผู้สูงอายุในเขตและนอกเขต เทศบาล | 100,000 | 100,000 | 100,000 | 100,000 | 100,000 | ประชาชนร้อยละ 80 ได้รับ ประโยชน์ | ผู้สูงอายุได้มีกิจกรรมร่วมกัน | | สำนักปลัด |
| 2 | โครงการส่งเสริมและพัฒนาศักยภาพ ผู้สูงอายุในเขตเทศบาล | เพื่อพัฒนาศักยภาพผู้สูงอายุในเขต เทศบาล | ผู้สูงอายุในเขตเทศบาล | 50,000 | 50,000 | 50,000 | 50,000 | 50,000 | ประชาชนร้อยละ 80 ได้รับ ประโยชน์ | ผู้สูงอายุได้รับการพัฒนา ศักยภาพ | | กอง สาธารณสุข สำนักปลัด |
| 3 | โครงการเสริมสร้างครอบครัวอบอุ่น | เพื่อสร้างความรักความเข้าใจและ ความสัมพันธ์ที่ดีระหว่างสมาชิกใน ครอบครัว | จัดอบรม สมาชิกในครอบครัว ประกอบด้วย พ่อ แม่ ลูก จำนวน 30 ครั้งเรือน | 50,000 | 50,000 | 50,000 | 50,000 | 50,000 | ประชาชนร้อยละ 80 ได้รับ ประโยชน์ | ครอบครัวได้ตระหนักถึง ความสำคัญของสถาบัน ครอบครัว | | สำนักปลัด |
| 4 | โครงการพัฒนาคุณภาพชีวิต ผู้พิการและ ผู้ด้อยโอกาส | ส่งเสริมพัฒนาคุณภาพชีวิต ผู้พิการ และผู้ด้อยโอกาส | ผู้พิการและผู้ด้อยโอกาสในเขต เทศบาล | 300,000 | 300,000 | 300,000 | 300,000 | 300,000 | ประชาชนร้อยละ 80 ได้รับ ประโยชน์ | ผู้พิการและผู้ด้อยโอกาส ได้รับการพัฒนาคุณภาพชีวิต | | สำนักปลัด |
| 5 | โครงการพัฒนาคุณภาพชีวิตคนพิการ (ตรวจสอบสภาพ,เยี่ยมบ้าน) | เพื่อพัฒนาคุณภาพชีวิตผู้พิการให้มี คุณภาพชีวิตที่ดีขึ้น | ผู้พิการในเขตเทศบาลทั้งหมด6 หมู่บ้าน | 50,000 | 50,000 | 50,000 | 50,000 | 50,000 | ประชาชนร้อยละ 80 ได้รับ ประโยชน์ | ผู้พิการได้รับการดูแลที่ดี และมีกำลังใจมากขึ้น | | สำนักปลัด |
| 6 | โครงการเสริมสร้างความสัมพันธ์ ระหว่างสมาชิกในครอบครัว | เพื่อเสริมสร้างความสัมพันธ์ที่ดี ระหว่างสมาชิกในครอบครัว | เด็ก เยาวชน ประชาชน ในเขต เทศบาล | 30,000 | 30,000 | 30,000 | 30,000 | 30,000 | ประชาชนร้อยละ 80 ได้รับ ประโยชน์ | เด็กและเยาวชนประชาชน มีความรู้ความเข้าใจและให้ ความเคารพยำเกรงกับ สถาบันครอบครัว | | สำนักปลัด |

| ที่ | โครงการ | วัตถุประสงค์ | เป้าหมาย (ผลผลิตของโครงการ) | งบประมาณและที่มา | | | | | ตัวชี้วัด(KPI) | ผลลัพธ์ที่คาดว่าจะได้รับ | หน่วยงาน ที่ขอ ประสาน | หน่วยงานที่ รับผิดชอบ |
|-----|---|---|--|------------------|-----------------|-----------------|-----------------|-----------------|------------------------------------|---|-----------------------------|--------------------------|
| | | | | 2561 (บาท) | 2562 (บาท) | 2563 (บาท) | 2564 (บาท) | 2565 (บาท) | | | | |
| 7 | โครงการส่งเสริมการนำลูกปัดริชยาเศรษฐกิจเพื่อเชิญไปใช้ในการดำเนินชีวิตและประกอบอาชีพ | เพื่อการพัฒนาเศรษฐกิจเพื่อความมั่นคงของครอบครัว | เด็ก เยาวชน กลุ่มสตรี และประชาชนในเขตเทศบาล | 50,000 (บาท) | 50,000 (บาท) | 50,000 (บาท) | 50,000 (บาท) | 50,000 (บาท) | ประชาชนร้อยละ 80 ได้รับประโยชน์ | เพื่อให้สมาชิกในครอบครัวได้ตระหนักถึงความสำคัญ ของสมาชิกในครอบครัว และการนำหลักเศรษฐกิจพอเพียงใช้ในการดำเนินชีวิตและประกอบอาชีพ | | สำนักงานสถิติ |
| 8 | โครงการก่อสร้าง/ปรับปรุงซ่อมแซมที่อยู่อาศัยให้กับประชาชนผู้ยากไร้ผู้ด้อยโอกาส ผู้พิการ หรือยากจน ไม้มีที่อยู่อาศัยที่มั่นคง | เพื่อให้ประชาชนผู้ยากไร้ ผู้ด้อยโอกาส ผู้พิการ หรือยากจน "ได้มีที่อยู่อาศัยที่มั่นคงแข็งแรง | ประชาชนผู้ยากไร้ ผู้ด้อยโอกาส ผู้พิการ หรือยากจนในเขตเทศบาล | 200,000 | 200,000 | 200,000 | 200,000 | 200,000 | ประชาชนร้อยละ 80 ได้รับประโยชน์ | ประชาชนผู้ยากไร้ ผู้ด้อยโอกาส ผู้พิการหรือยากจน ได้รับการดูแลช่วยเหลือ | | สำนักงานสถิติ |
| 9 | โครงการก่อสร้างศูนย์พัฒนาคุณภาพชีวิตผู้สูงอายุเทศบาลตำบลจระเข้หิน | เพื่อช่วยเหลือผู้สูงอายุ | อาคารศูนย์พัฒนาผู้สูงอายุจำนวน 1 หลัง | 900,000 | 900,000 | 900,000 | 900,000 | 900,000 | ผู้สูงอายุร้อยละ 80 ได้รับประโยชน์ | ผู้สูงอายุในเขตเทศบาล ได้รับการดูแล | | สำนักงานสถิติ 122 |
| 10 | โครงการสำรวจข้อมูลพื้นฐานเทศบาล | เพื่อทราบข้อมูลเบื้องต้นในการวางแผนพัฒนาชุมชน | สำรวจข้อมูลเบื้องต้นเพื่อจัดแผนพัฒนาชุมชน | 50,000 | 50,000 | 50,000 | 50,000 | 50,000 | ประชาชนร้อยละ 80 ได้รับประโยชน์ | ทราบข้อมูลพื้นฐานของชุมชนนำมาพัฒนา | | สำนักงานสถิติ |
| 11 | โครงการพัฒนาอาชีพ หลักสูตร การจักสาน (ไม่กวาดทางมะพร้าว) | เพื่อส่งเสริมการใช้วัตถุดิบในพื้นที่ให้เกิดประโยชน์ | กลุ่มผู้สูงอายุ ในเขตเทศบาล ตำบลจระเข้หิน | - | 10,000 | 10,000 | 10,000 | 10,000 | ประชาชนร้อยละ 80 ได้ร่วมกิจกรรม | ผู้สูงอายุสามารถขาย สร้างรายได้ให้กับครอบครัว | | งานพัฒนาชุมชน |
| 12 | โครงการส่งเสริมอาชีพกลุ่มสตรี (หลักสูตร ถนนอาหารถนนแม่เต๋ หนองหญ้า) | เพื่อสร้างโอกาสและทางเลือกในการประกอบอาชีพเป็นการเพิ่มรายได้ลดรายจ่ายในครัวเรือน | กลุ่มสตรี ผู้สูงอายุ ผู้พิการ เด็ก เยาวชน ผู้ด้อยโอกาส และประชาชนในด้านจระเข้หิน | - | 20,000 | 20,000 | 20,000 | 20,000 | ประชาชนร้อยละ 80 ได้ร่วมกิจกรรม | กลุ่มเป้าหมายที่สนใจมีโอกาสและทางเลือกในการประกอบอาชีพเป็นการเพิ่มรายได้ในครัวเรือน | | งานพัฒนาชุมชน |

| ที่ | โครงการ | วัตถุประสงค์ | เป้าหมาย (ผลผลิตของโครงการ) | งบประมาณและที่มา | | | | | ตัวชี้วัด(KPI) | ผลลัพธ์ที่คาดว่าจะได้รับ | หน่วยงาน ที่ขอ ประสาน | หน่วยงานที่ รับผิดชอบ |
|-----|---|---|---|------------------|---------------|---------------|---------------|---------------|---------------------------------------|---|-----------------------------|--------------------------|
| | | | | 2561 (บาท) | 2562 (บาท) | 2563 (บาท) | 2564 (บาท) | 2565 (บาท) | | | | |
| 13 | โครงการตั้งครุภัณฑ์พร้อมในวัยรุ่น | เพื่อให้เยาวชนมีความรู้ ความเข้าใจ เรื่องเพศศึกษาและพัฒนาการของตนเอง | นักเรียนชั้นมัธยมศึกษาโรงเรียนจระเข้หินสั้งมกิจวิทยา | 20,000 | 20,000 | 20,000 | 20,000 | 20,000 | เยาวชนร้อยละ 80 ได้ร่วมกิจกรรม | ผู้เข้าร่วมโครงการ มีความรู้ ความเข้าใจเกี่ยวกับเรื่องอนามัยเจริญพันธุ์ | | งานพัฒนาชุมชน |
| 14 | โครงการประชุมสามัญประจำปีสถานเด็กและเยาวชนเทศบาลตำบลจระเข้หิน | เพื่อให้เยาวชนได้ร่วมตัวกันคัดเลือก สภาเด็กและเยาวชนรุ่นใหม่และแลกเปลี่ยนความรู้ทัศนคติต่าง ๆ ให้แก่กัน | สภาเด็กและเยาวชนตำบลจระเข้หินจำนวน 30 คน | - | 20,000 | 20,000 | 20,000 | 20,000 | ประชาชนร้อยละ 80 ได้ร่วมกิจกรรม | สภาเด็กและเยาวชนได้รับทราบบทบาทหน้าที่ของตนเองในการดำเนินโครงการได้อย่างมีประสิทธิภาพ | | งานพัฒนาชุมชน |
| 15 | โครงการส่งเสริมอาชีพการทำนํ้านมสดเต้าหู้ | เพื่อให้ผู้ใช้บริการมีกรอบรับความรู้การทำนํ้านมสด | ประชาชนในเขตเทศบาล | | 10,000 | 10,000 | 10,000 | 10,000 | ประชาชนทั่วไป ละ 80 ได้รับประโยชน์ | ผู้เข้ารับการอบรมสามารถนำความรู้ที่ได้สร้างอาชีพและรายได้ให้กับครอบครัวและชุมชน | เทศบาล | สำนักปลัด |
| 16 | โครงการส่งเสริมอาชีพการทำขนมลูกชุบ | เพื่อให้ผู้ใช้บริการมีกรอบรับความรู้ที่ได้จากโครงการนี้ไปประกอบอาชีพ | ประชาชนในเขตเทศบาล | | 10,000 | 10,000 | 10,000 | 10,000 | ประชาชนทั่วไป ละ 80 ได้รับประโยชน์ | ผู้เข้ารับการอบรมสามารถนำความรู้ที่ได้สร้างอาชีพเสริมได้ | เทศบาล | สำนักปลัด |
| 17 | โครงการส่งเสริมอาชีพกลุ่มสตรี ผู้สูงอายุ ผู้พิการ เด็กเยาวชนและผู้ด้อยโอกาสการทำปอเปี๊ยะทอด | เพื่อให้ผู้ใช้บริการมีกรอบรับความรู้ที่ได้จากโครงการนี้ไปประกอบอาชีพ | ผู้สูงอายุ ผู้พิการ เด็กเยาวชน และผู้ด้อยโอกาสในเขตเทศบาล | | 10,000 | 10,000 | 10,000 | 10,000 | ประชาชนทั่วไป ละ 80 ได้รับประโยชน์ | ผู้เข้ารับการอบรมสามารถนำความรู้ที่ได้สร้างอาชีพและรายได้ให้กับครอบครัวและชุมชน | เทศบาล | สำนักปลัด |
| 18 | โครงการส่งเสริมอาชีพการทำนํ้ายาอเนกประสงค์สำหรับผู้พิการ | เพื่อให้ผู้ใช้บริการมีกรอบรับความรู้ที่ได้จากโครงการนี้ไปประกอบอาชีพ | ผู้พิการในเขตเทศบาล | | 10,000 | 10,000 | 10,000 | 10,000 | ประชาชนทั่วไป ละ 80 ได้รับประโยชน์ | ผู้เข้ารับการอบรมสามารถนำความรู้ที่ได้สร้างอาชีพและรายได้ให้กับครอบครัวและชุมชน | เทศบาล | สำนักปลัด |

| ที่ | โครงการ | วัตถุประสงค์ | เป้าหมาย (ผลผลิตของโครงการ) | งบประมาณและที่มา | | | | | ตัวชี้วัด(KPI) | ผลลัพธ์ที่คาดว่าจะได้รับ | หน่วยงาน ที่ขอ ประสาน | หน่วยงานที่ รับผิดชอบ |
|-----------------------|---|---|---|------------------|---------------|---------------|---------------|---------------|---|---|-----------------------------|--------------------------|
| | | | | 2561 (บาท) | 2562 (บาท) | 2563 (บาท) | 2564 (บาท) | 2565 (บาท) | | | | |
| 19 | โครงการส่งเสริมอาชีพการทำนาพริกภาค หุบสุมบ่อพร | เพื่อให้ผู้ใช้รับบริการฝึกอบรม สามารถนำความรู้ที่ได้จากโครงการ นี้ไปประกอบอาชีพ | ประชาชนในเขตเทศบาล | | | 10,000 | 10,000 | 10,000 | ประชาชนทั่วไป ละ 80 ได้รับ ประโยชน์ | ผู้เข้ารับการอบรมสามารถ นำความรู้ที่ได้สร้างอาชีพ และรายได้ให้กับครอบครัว และชุมชน | เทศบาล | สำนักปลัด |
| 20 | โครงการอาสาสมัครดูแลผู้สูงอายุ | เพื่อให้พัฒนาคุณภาพชีวิตผู้สูงอายุ ให้อยู่ในสังคมได้อย่างมีความสุข | ผู้สูงอายุในเขตเทศบาลตำบล จระเข้มันได้รับการดูแล | | | 100,000 | 100,000 | 100,000 | ประชาชนร้อยละ 80 ได้รับ ประโยชน์ | ผู้สูงอายุได้มี อส. เป็น ผู้ดูแล และให้การช่วยเหลือ | เทศบาล | สำนักปลัด |
| รวมทั้งหมด 20 โครงการ | | | | 1,730,000 | 1,850,000 | 2,000,000 | 2,000,000 | 2,000,000 | - | - | - | - |

ยุทธศาสตร์ที่ 6

ยุทธศาสตร์การพัฒนาด้านสาธารณสุข

รายละเอียดโครงการพัฒนา

แผนพัฒนาท้องถิ่น (พ.ศ. 2561 - 2565)

สำหรับ องค์การปกครองส่วนท้องถิ่นดำเนินการเอง
เทศบาลตำบลจระเข้หิน อำเภอศรีบุรี จังหวัดนครราชสีมา

แบบ ผ 01

ยุทธศาสตร์จังหวัดที่ 5

- ยุทธศาสตร์พัฒนาของ อปท. ในเขตจังหวัดที่ 5

ยุทธศาสตร์ที่ 6 ยุทธศาสตร์พัฒนาก้าวทันสถานการณ์สุขภาพ

| ที่ | โครงการ | วัตถุประสงค์ | เป้าหมาย (ผลผลิตของโครงการ) | งบประมาณและที่มา | | | | | ตัวชี้วัด(KPI) | ผลลัพธ์ที่คาดว่าจะได้รับ | หน่วยงานที่ขอประสาน | หน่วยงานที่รับผิดชอบ |
|---|--|--|---|------------------|------------|------------|------------|------------|---------------------------------------|---|---------------------|----------------------|
| | | | | 2561 (บาท) | 2562 (บาท) | 2563 (บาท) | 2564 (บาท) | 2565 (บาท) | | | | |
| 6.1 ด้านบริการชุมชนและสังคม แผนงานสาธารณสุข | | | | | | | | | | | | |
| 1 | โครงการก่อสร้างศูนย์ ศสมช. พร้อมอุปกรณ์ | เพื่อก่อสร้างศูนย์สาธารณสุขมูลฐานไว้ให้บริการประชาชนในชุมชน | ก่อสร้างศูนย์ ศสมช. จำนวน 1 ศูนย์ | - | 200,000 | 200,000 | 200,000 | 200,000 | ประชาชนร้อยละ 80 ได้รับประโยชน์ | มีศูนย์ ศสมช. ไว้บริการแก่ชุมชน | | กองสาธารณสุข |
| 2 | โครงการส่งเสริมการดำเนินงานและบริหารจัดการระบบการแพทย์ฉุกเฉินของ อปท. | เพื่อส่งเสริมการดำเนินงานและบริหารจัดการระบบการแพทย์ฉุกเฉิน อปท. | บริหารจัดการระบบการแพทย์ฉุกเฉินของ อปท. | 10,000 | 10,000 | 10,000 | 10,000 | 10,000 | ประชาชนร้อยละ 80 ได้รับประโยชน์ | การปฏิบัติงานระบบการแพทย์ฉุกเฉินมีคุณภาพ | | กองสาธารณสุข |
| 3 | โครงการฝึกอบรมและศึกษาดูงานคณะกรรมการและผู้ปฏิบัติงานระบบการแพทย์ฉุกเฉินของเทศบาลฯ | เพื่อพัฒนาศักยภาพการปฏิบัติงาน | จัดกิจกรรมพัฒนาความรู้อย่างน้อยปีละ 1 ครั้ง | 50,000 | 50,000 | 50,000 | 50,000 | 50,000 | จนท. ร้อยละ 80 ได้รับความรู้เพิ่มเติม | เจ้าหน้าที่มีความรู้ความเข้าใจในการปฏิบัติงาน | | กองสาธารณสุข |
| 4 | จ้างเหมาบริการระบบการแพทย์ฉุกเฉิน (EMS) | เพื่อจ่ายเป็นค่าตอบแทน จนท. ที่ปฏิบัติงานที่ระบบการแพทย์ฉุกเฉิน อปท. | ค่าตอบแทน จนท. ปฏิบัติระบบการแพทย์ฉุกเฉินของ อปท. | 500,000 | 500,000 | 500,000 | 500,000 | 500,000 | ประชาชนร้อยละ 80 ได้รับประโยชน์ | มีเจ้าหน้าที่ปฏิบัติงานที่ประจำศูนย์ตลอด 24 ชม. | | กองสาธารณสุข |
| 5 | โครงการพัฒนาศักยภาพทางด้านการสาธารณสุขในกลุ่มต่างๆ ในเขตเทศบาลจระเข้หิน | เพื่อให้มีความรู้ด้านสาธารณสุขแก่กลุ่มผู้ประกอบการ, กลุ่มเสี่ยง และกลุ่มส่งเสริมสุขภาพ | กลุ่มผู้ประกอบการ, กลุ่มเสี่ยง และด้านการส่งเสริมสุขภาพ | 135,000 | 135,000 | 135,000 | 135,000 | 135,000 | ประชาชนร้อยละ 80 ได้รับประโยชน์ | กลุ่มผู้ประกอบการ, กลุ่มเสี่ยง และด้านการส่งเสริมสุขภาพ | | กองสาธารณสุข |
| 6 | โครงการฝึกอบรมและเพิ่มศักยภาพอาสาสมัครสาธารณสุขฯ ประจำหมู่บ้าน (อสม.) | เพื่อเพิ่มศักยภาพในการปฏิบัติหน้าที่ของ อสม. | อสม. ทั้งหมดในเขตเทศบาล | 200,000 | 200,000 | 200,000 | 200,000 | 200,000 | อสม. ร้อยละ 80 ได้รับกำลังใจ | อสม. มีศักยภาพในการปฏิบัติงาน | | กองสาธารณสุข |

| ที่ | โครงการ | วัตถุประสงค์ | เป้าหมาย (ผลผลิตของโครงการ) | งบประมาณและที่มา | | | | | ตัวชี้วัด(KPI) | ผลลัพธ์ที่คาดว่าจะได้รับ | หน่วยงานที่ขอประสาน | หน่วยงานที่รับผิดชอบ |
|-----|--|---|--|------------------|------------|------------|------------|------------|---------------------------------|---|---------------------|----------------------|
| | | | | 2561 (บาท) | 2562 (บาท) | 2563 (บาท) | 2564 (บาท) | 2565 (บาท) | | | | |
| 7 | โครงการควบคุมป้องกันโรคติดต่อ | ป้องกันโรคติดต่อ | ควบคุมโรคติดต่อในเขตเทศบาลได้ 90% | 100,000 | 100,000 | 100,000 | 100,000 | 100,000 | ประชาชนร้อยละ 80 ได้รับประโยชน์ | ป้องกันโรคติดต่อไปชุมชนได้อย่างมีประสิทธิภาพ | | กอง |
| 8 | โครงการรณรงค์ป้องกันโรคเอดส์ในเขตเทศบาล | ป้องกันโรคเอดส์ | ประชาชนในเขตเทศบาล | 50,000 | 50,000 | 50,000 | 50,000 | 50,000 | ประชาชนร้อยละ 80 ได้รับประโยชน์ | ประชาชนรู้และเข้าใจและสามารถป้องกันตนเองได้ | | กอง |
| 9 | โครงการควบคุมและป้องกันโรคพิษสุนัขบ้าในเขตเทศบาล | ป้องกันโรคพิษสุนัขบ้า | ป้องกันและควบคุมโรคพิษสุนัขบ้าได้ 100% | 60,000 | 60,000 | 60,000 | 60,000 | 60,000 | ประชาชนร้อยละ 80 ได้รับประโยชน์ | ลดและป้องกันปัญหาการเกิดโรคพิษสุนัขบ้าได้ | | กอง |
| 10 | โครงการควบคุมป้องกันโรคไข้เลือดออกในเขตเทศบาล | ป้องกันไม่ให้ประชาชนเป็นโรคไข้เลือดออก | จัดซื้อทรายอะเบท, น้ำยาพ่นหมอกควัน | 70,000 | 70,000 | 70,000 | 70,000 | 70,000 | ประชาชนร้อยละ 80 ได้รับประโยชน์ | ประชาชนปลอดภัยจากโรคไข้เลือดออก | | กอง |
| 11 | โครงการอบรมเรื่องโรคความดันและโรคเบาหวาน | เพื่อให้ประชาชนในเขตเทศบาลมีสุขภาพดี | ประชาชนในเขตเทศบาล | 10,000 | 10,000 | 10,000 | 10,000 | 10,000 | ประชาชนร้อยละ 80 ได้รับประโยชน์ | ควบคุมความเสี่ยงต่อโรคความดันและโรคเบาหวาน | | กอง |
| 12 | โครงการรณรงค์ต่อต้านยาเสพติด | เพื่อรณรงค์ต่อต้านยาเสพติด | ประชาชนในเขตเทศบาล | 20,000 | 20,000 | 20,000 | 20,000 | 20,000 | ประชาชนร้อยละ 80 ได้รับประโยชน์ | ประชาชนลดใช้สารเสพติด | | สำนักงัก |
| 13 | โครงการบำบัดฟื้นฟูผู้ติดยาเสพติด | เพื่อบำบัดฟื้นฟูผู้ติดยาเสพติด | ประชาชนผู้ติดยาเสพติด | 100,000 | 100,000 | 100,000 | 100,000 | 100,000 | ประชาชนร้อยละ 80 ได้รับประโยชน์ | ผู้ติดยาเลิกยาเสพติดได้ | | สำนักงัก |
| 14 | โครงการเครือข่ายการดูแลสุขภาพผู้ป่วยเบาหวานความดันโลหิตสูงในหมู่บ้าน | เพื่อดูแลสุขภาพผู้ป่วยเบาหวานความดันโลหิตสูงเบื้องต้น | หมู่บ้านในเขตเทศบาลฯ | 10,000 | 10,000 | 10,000 | 10,000 | 10,000 | ประชาชนร้อยละ 80 ได้รับประโยชน์ | สามารถช่วยดูแลสุขภาพเบื้องต้น | | กอง |
| 15 | โครงการพัฒนารูปแบบการจัดการเรียนรู้เรื่องเอดส์และเพศศึกษาในชุมชน | เพื่อให้ชุมชนมีส่วนร่วมในการพัฒนารูปแบบการจัดการความรู้ และเป็นศูนย์กลางการจัดการความรู้ในชุมชน | เยาวชน/กลุ่มเป้าหมายในชุมชน | 30,000 | 30,000 | 30,000 | 30,000 | 30,000 | ประชาชนร้อยละ 80 ได้รับประโยชน์ | เยาวชนมีความรู้เรื่องเอดส์และอนามัยเจริญพันธุ์ไม่น้อยกว่า ร้อยละ 80 | | กอง |

| ที่ | โครงการ | วัตถุประสงค์ | เป้าหมาย (ผลผลิตของโครงการ) | งบประมาณและที่มา | | | | | ตัวชี้วัด(KPI) | ผลลัพธ์ที่คาดว่าจะได้รับ | หน่วยงานที่ขอประสาน | หน่วยงานที่รับผิดชอบ |
|----------------|--|---|---|------------------|------------|------------|------------|------------|--|---|---------------------|----------------------|
| | | | | 2561 (บาท) | 2562 (บาท) | 2563 (บาท) | 2564 (บาท) | 2565 (บาท) | | | | |
| 16 | โครงการลดปัจจัยเสี่ยงที่มีผลต่อพฤติกรรมเสี่ยงของเยาวชน(ยามเฝ้าชุมชน) | เพื่อให้ชุมชนมีส่วนร่วมในการสอดส่องดูแล ลดปัจจัยเอื้อและอุปสรรคของเยาวชนเยาวชนให้มีพฤติกรรมที่เหมาะสม | เยาวชน/กลุ่มเป้าหมายในชุมชน | 30,000 | 30,000 | 30,000 | 30,000 | 30,000 | ประชาชนร้อยละ 80 ได้รับประโยชน์ | เยาวชนมีความรู้เรื่องเอ็ดส์และอนามัยเจริญพันธุ์ไม่น้อยกว่า ร้อยละ 80 | | กอง |
| 17 | โครงการพัฒนาศักยภาพและการมีส่วนร่วมของสภาเยาวชน | เพื่อให้ชุมชนมีส่วนร่วมในการพัฒนาศักยภาพของเยาวชน | เยาวชน/กลุ่มเป้าหมายในชุมชน | 30,000 | 30,000 | 30,000 | 30,000 | 30,000 | ประชาชนร้อยละ 80 ได้รับประโยชน์ | มีเครือข่ายที่ทำงานเรื่องเอ็ดส์ทั้งในสถานศึกษาและในชุมชน | | กอง |
| 18 | โครงการส่งเสริมไอโอดีนเพื่อป้องกันโรคคอพอก ในเขตเทศบาล | เพื่อป้องกันโรคคอพอกในเขตเทศบาล | ประชาชนในเขตเทศบาล ได้รับเกลือไอโอดีนสำหรับบริโภคทุกครัวเรือน | 35,000 | 35,000 | 35,000 | 35,000 | 35,000 | ประชาชนร้อยละ 80 ได้รับประโยชน์ | ประชาชนในเขตเทศบาล | | กอง |
| 19 | โครงการส่งเสริมสุขภาพผู้สูงอายุ, กลุ่มสตรี,เยาวชน,วัยรุ่น,วัยทำงาน และผู้นำชุมชน | เพื่อส่งเสริมสุขภาพให้ผู้สูงอายุ,สตรี,เยาวชน,วัยรุ่น,วัยทำงานผู้นำชุมชน | ผู้สูงอายุ,สตรี,เยาวชน,วัยรุ่นวัยทำงาน,ผู้นำชุมชน | 50,000 | 50,000 | 50,000 | 50,000 | 50,000 | ประชาชนร้อยละ 80 ได้รับประโยชน์ | ผู้สูงอายุ,สตรี,เยาวชน,วัยรุ่นวัยทำงานและผู้สูงอายุสนใจในสุขภาพของตนเอง | | กอง |
| 20 | โครงการอบรมอาหารปลอดภัยใส่ใจคุณภาพ | เพื่อให้ผู้ประกอบการมีความรู้ด้านสุขอนามัย ผู้บริโภคได้รับความปลอดภัย ประชาชนได้มีโอกาสเลือกบริโภคอาหาร | ผู้ประกอบการในเขตเทศบาล | 30,000 | 30,000 | 30,000 | 30,000 | 30,000 | ประชาชนร้อยละ 60 ได้รับความรู้ | ชุมชนมีอาหารที่ปลอดภัย | 127 | กอง |
| 21 | โครงการอบรมผู้ประกอบการที่เป็นอันตรายต่อสุขภาพ | เพื่อให้ประชาชนได้มีความรู้ในกฎหมาย มีความรู้ในการปฏิบัติตามการประกอบการ | ผู้ประกอบการในเขตเทศบาล | 30,000 | 30,000 | 30,000 | 30,000 | 30,000 | ประชาชนร้อยละ 60 ได้รับความรู้ | ชุมชนได้ตระหนักถึงความปลอดภัย | | กอง |
| 22 | โครงการสัตว์ปลอดโรค คนปลอดภัย จากโรคพิษสุนัขบ้าตามพระปณิธานของ ศ.ดร.สมเด็จพระเจ้าลูกเธอ เจ้าฟ้าจุฬาภรณวลัยลักษณ์ อัครราชกุมารี | เพื่อดำเนินการตามโครงการพระราชดำริ และควบคุมโรคติดต่อ | ประชาชนในพื้นที่เขตเทศบาล ตำบลจะเข้หิน มีความปลอดภัยจากโรคพิษสุนัขบ้า | | 240,000 | 260,000 | 280,000 | 300,000 | ประชาชนร้อยละ 100 ปลอดภัยจากโรคพิษสุนัขบ้า | สัตว์เลี้ยงในเขตเทศบาลตำบลจะเข้หิน | สาธารณสุข | สาธารณสุข |
| 23 | โครงการนำคนรักกลับบ้าน | เพื่อช่วยเหลือประชาชนในการขนย้ายผู้ป่วยติดเตียง | ประชาชนในพื้นที่เขตเทศบาล ตำบลจะเข้หิน ได้รับการดูแลช่วยเหลือ | | | 100,000 | 100,000 | 100,000 | ประชาชนร้อยละ 80 ได้รับการดูแล | ประชาชนผู้ป่วยติดเตียงในเขตเทศบาลตำบลจะเข้หิน ได้รับการช่วยเหลือ | สาธารณสุข | สาธารณสุข |
| รวม 23 โครงการ | | | | 1,550,000 | 1,790,000 | 1,910,000 | 1,930,000 | 1,950,000 | - | - | - | - |

| ที่ | โครงการ | วัตถุประสงค์ | เป้าหมาย (ผลผลิต ของโครงการ) | งบประมาณและที่มา | | | | | ตัวชี้วัด(KPI) | ผลลัพธ์ที่คาดว่าจะได้รับ | หน่วยงานที่ ขอประสาน | หน่วยงานที่ รับผิดชอบ |
|---|---|---|---|------------------|---------------|---------------|---------------|---------------|--|---|-------------------------|--------------------------|
| | | | | 2561 (บาท) | 2562 (บาท) | 2563 (บาท) | 2564 (บาท) | 2565 (บาท) | | | | |
| 6.2 ด้านบริการชุมชนและสังคม แผนงานคหะและชุมชน | | | | | | | | | | | | |
| 1 | โครงการน้อมรับสละอากาศเทศบาลตำบล จระเข้หิน | เพื่อบริการน้ำดื่มสะอาดถูก สุขอนามัย | ประชาชนในเขตเทศบาลมีสุขภาพดี | 100,000 | 100,000 | 100,000 | 100,000 | 100,000 | ประชาชนร้อยละ 80 ได้รับ ประโยชน์ | ประชาชนในเขตเทศบาลมีน้ำ เพื่ออุปโภคและบริโภค | | กอง สาธารณสุข |
| 2 | โครงการร่วมสละอากาศและถูกสุขลักษณะ | เพื่อส่งเสริมให้ชุมชนรักษาความ สะอาดให้ถูกสุขลักษณะ | ชุมชนในเขตเทศบาล | 60,000 | 60,000 | 60,000 | 60,000 | 60,000 | ประชาชนร้อยละ 80 ได้รับ ประโยชน์ | ชุมชนในเขตเทศบาลร่วม รักษาสภาพให้สะอาด | | กอง สาธารณสุข |
| 3 | โครงการปรับปรุงสิ่งแวดล้อมอาคารบ้านพัก พนักงานเทศบาลฯเป็นห้องทำงานกอง สาธารณสุขและสิ่งแวดล้อม | เพื่อความสะอาดในการปฏิบัติ หน้าที่งานส่งเสริมด้านสาธารณสุข และสิ่งแวดล้อม | ห้องทำงานกองสาธารณสุขและ สิ่งแวดล้อม | 300,000 | 300,000 | 300,000 | 300,000 | 300,000 | จนท. ร้อยละ100 มีความสะดวก ในการปฏิบัติงาน | ห้องทำงานกองสาธารณสุข และสิ่งแวดล้อม และบริการ ประชาชนที่ดี | | |
| รวม 3 โครงการ | | | | 160,000 | 160,000 | 160,000 | 160,000 | 160,000 | - | - | - | - |
| รวมทั้งหมด 26 โครงการ | | | | 1,710,000 | 1,950,000 | 2,070,000 | 2,090,000 | 2,110,000 | - | - | - | - |

ยุทธศาสตร์ที่ 7

ยุทธศาสตร์การบริหารราชการ

ให้มีประสิทธิภาพคุณภาพ

รายละเอียดโครงการพัฒนา

แบบ ผ 01

แผนพัฒนาท้องถิ่น (พ.ศ. 2561 - 2565)

สำหรับ องค์การปกครองส่วนท้องถิ่นดำเนินการเอง
เทศบาลตำบลจระเข้หิน อำเภอบรรพตพิสัย จังหวัดนครราชสีมา

ยุทธศาสตร์จังหวัดที่ 6

- ยุทธศาสตร์การพัฒนาของ อปท. ในเขตจังหวัดที่ 8

ยุทธศาสตร์ที่ 7. ยุทธศาสตร์การบริหารราชการให้มีประสิทธิภาพคุณภาพ

| ที่ | โครงการ | วัตถุประสงค์ | เป้าหมาย (ผลผลิตของโครงการ) | งบประมาณและที่มา | | | | | ตัวชี้วัด(KPI) | ผลลัพธ์ที่คาดว่าจะได้รับ | หน่วยงานที่ขอประสาน | หน่วยงานที่รับผิดชอบ |
|-------------------------|---|---|---|------------------|------------|------------|------------|------------|---------------------------------------|---|---------------------|----------------------|
| | | | | 2561 (บาท) | 2562 (บาท) | 2563 (บาท) | 2564 (บาท) | 2565 (บาท) | | | | |
| 7.1 ด้านบริหารงานทั่วไป | | | | | | | | | | | | |
| 1 | ฝึกอบรมเพิ่มศักยภาพและทัศนศึกษาให้กับผู้นำ, คณะกรรมการชุมชน, คณะผู้บริหาร, สมาชิกสภา, พนักงาน, ลูกจ้าง และพนักงานจ้าง | เพื่อส่งเสริมความรู้และเพิ่มประสบการณ์ให้กับผู้นำและคณะกรรมการชุมชน, คณะผู้บริหาร, สมาชิกสภา, พนักงาน, ลูกจ้าง และพนักงานจ้าง | ฝึกอบรมผู้นำและคณะกรรมการชุมชน, คณะพนักงาน, ลูกจ้างและพนักงานจ้าง | 300,000 | 300,000 | 300,000 | 300,000 | 300,000 | 300,000 | ความรู้ที่นำไปพัฒนาชุมชนและท้องถิ่น | สำนักปลัด | |
| 2 | โครงการจัดทำวารสาร/ปฏิทินเผยแพร่กิจกรรมงานเทศบาลฯ | เพื่อประชาสัมพันธ์กิจกรรมและงานของเทศบาล | จัดทำวารสารเทศบาล ปฏิทินจัดทำเอกสาร แผ่นพับ จัดหมายข่าว ฯลฯ | 150,000 | 150,000 | 150,000 | 150,000 | 150,000 | บุคลากรในนอกร้อยละ 80 รู้จัก | ประชาชนได้รับทราบข่าวสารงานบริการของเทศบาลด้วยความเข้าใจ | สำนักปลัด | 129 |
| 3 | โครงการจัดกิจกรรมวันเทศบาล | เพื่อให้เกิดการมีส่วนร่วมในการจัดกิจกรรมในวันสำคัญของเทศบาล | จัดกิจกรรมวันเทศบาล 24 เมษายนของทุกปี | 20,000 | 20,000 | 20,000 | 20,000 | 20,000 | ความรู้เพิ่มขึ้นร้อยละ 80 | คณะผู้บริหาร, สมาชิกสภา, พนักงาน, ลูกจ้าง มีความสำคัญเกิดความรักสามัคคี | สำนักปลัด | |
| 4 | โครงการจัดกิจกรรม 5 ส | เพื่อความเรียบร้อยระเบียบของสำนักงาน | จัดกิจกรรม 5 ส ทุกหน่วยงาน | 10,000 | 10,000 | 10,000 | 10,000 | 10,000 | ความรู้เพิ่มขึ้นร้อยละ 80 | สำนักงานสะอาดและน่าอยู่ | สำนักปลัด | |
| 5 | โครงการประหยัดพลังงานในสำนักงาน | เพื่อประหยัดพลังงานในอาคารสำนักงานและเพื่อลดการใช้น้ำมันเชื้อเพลิง | พนักงานและผู้ที่เกี่ยวข้อง | 10,000 | 10,000 | 10,000 | 10,000 | 10,000 | ผู้มาติดต่อร้อยละ 80 ได้ รับความสะดวก | เกิดจิตสำนึกในการประหยัดพลังงานทุกชนิด | สำนักปลัด | |

| ที่ | โครงการ | วัตถุประสงค์ | เป้าหมาย (ผลผลิตของโครงการ) | งบประมาณและที่มา | | | | | ตัวชี้วัด(KPI) | ผลลัพธ์ที่คาดว่าจะได้รับ | หน่วยงานที่ขอประสาน | หน่วยงานที่รับผิดชอบ |
|-----|--|---|---|------------------|------------|------------|------------|------------|---|---|---------------------|----------------------|
| | | | | 2561 (บาท) | 2562 (บาท) | 2563 (บาท) | 2564 (บาท) | 2565 (บาท) | | | | |
| 6 | โครงการ One Stop Service | เพื่อให้เกิดการบริการ ณ จุดเดียวเบ็ดเสร็จแก่ประชาชน ผู้มาใช้บริการ | ให้บริการ ณ จุดเดียวเบ็ดเสร็จ | 10,000 | 10,000 | 10,000 | 10,000 | 10,000 | ผู้มาติดต่อร้อยละ 80 ได้รับความสะดวก | ประชาชนได้รับความสะดวกในการรวมบริการจุดเดียว | | สำนักปลัด |
| 7 | โครงการสำรวจความพึงพอใจของผู้บริการ | เพื่อประเมินความพึงพอใจของประชาชนผู้รับบริการ | ประสาน/จ้างหน่วยงานหรือสถาบัน หรือองค์กรหน่วยงานภาครัฐหรือเอกชนสำรวจความพึงพอใจของประชาชนในการบริการหรือบริหารงานของเทศบาลฯ | 20,000 | 20,000 | 20,000 | 20,000 | 20,000 | ประชาชนร้อยละ 80 ในการปฏิบัติงานของ ทต. จะระงับข้อพิพาท | เทศบาลสามารถนำผลการประเมินความพึงพอใจมา ทบทวนและปรับปรุงแก้ไขในการบริหารงานและการให้บริการประชาชน | | สำนักปลัด กองคลัง |
| 8 | โครงการเทศบาลเคลื่อนที่ | เพื่อให้บริการให้ความรู้เกี่ยวกับบริการให้บริการในสำนักงานเทศบาล | ประชาชนได้รับทราบหน้าที่การบริการ ของเทศบาล | 30,000 | 30,000 | 30,000 | 30,000 | 30,000 | ประชาชนร้อยละ 80 ได้รับประโยชน์ | ประชาชนได้รับประโยชน์จากการบริการของเทศบาล | | สำนักปลัด |
| 9 | ค่าใช้จ่ายค่าพวงมาลัย ขอดอกไม้ กระเช้า ดอกไม้ | เพื่อเป็นค่าบริการค่าจ้างพวงมาลัยจัดดอกไม้ กระเช้าดอกไม้ในงานที่สำคัญและบุคคลสำคัญในเขตเทศบาล | ประชาชนมีส่วนร่วมในกิจกรรมต่างๆ กับเทศบาล | 20,000 | 20,000 | 20,000 | 20,000 | 20,000 | ประชาชนร้อยละ 80 ได้รับกำลังใจ | ประชาชนได้รับมกิจกรรมในวันสำคัญต่างๆ และประชาชนสัมพันธ์กิจกรรมของเทศบาล | 130 | กองคลัง |
| 10 | ค่าใช้จ่ายและสินไหมทดแทน | เพื่อจ่ายเป็นค่าสินไหมทดแทน | ประชาชนได้รับประโยชน์จากเทศบาล | 20,000 | 20,000 | 20,000 | 20,000 | 20,000 | ประชาชนร้อยละ 80 ได้รับประโยชน์ | กรณีเกิดข้อพิพาทต่างๆ กับเทศบาลและผู้เสียหายได้รับค่าชดเชย | | กองคลัง |
| 11 | โครงการคัดเลือกพนักงานลูกจ้างดีเด่น | เพื่อเป็นแรงจูงใจให้พนักงานลูกจ้างปฏิบัติงานให้ดีขึ้น | ดำเนินการคัดเลือกพนักงานลูกจ้างที่ปฏิบัติงานดี ชยันได้รางวัล | 20,000 | 20,000 | 20,000 | 20,000 | 20,000 | ประชาชนร้อยละ 80 ได้รับประโยชน์ | เพื่อเสริมสร้างขวัญและกำลังใจให้กับผู้ปฏิบัติงาน | | สำนักปลัด |
| 12 | สำรวจข้อมูลแผนแม่บทวิชาชีพและปรับปรุงการจัดทำแผนวิชาชีพ | เพื่อให้การจัดเก็บภาษีมีประสิทธิภาพมากขึ้น | ดำเนินการสำรวจข้อมูลแผนวิชาชีพ | 200,000 | 200,000 | 200,000 | 200,000 | 200,000 | ประชาชนร้อยละ 80 ได้รับประโยชน์ | เพิ่มประสิทธิภาพการจัดเก็บรายได้ | | กองคลัง |
| 13 | สำรวจที่ดินและตรวสอบการชำระภาษี | เพื่อให้สามารถจัดเก็บภาษีได้ตามความเป็นจริงมากขึ้น | ดำเนินการสำรวจข้อมูล และเร่งรัดการจัดเก็บภาษี | 50,000 | 50,000 | 50,000 | 50,000 | 50,000 | ประชาชนร้อยละ 80 ได้รับประโยชน์ | เพิ่มประสิทธิภาพการจัดเก็บรายได้ | | กองคลัง |
| 14 | จัดทำเอกสารเผยแพร่ความรู้ด้านการชำระค่าธรรมเนียมใบอนุญาต | เพื่อให้ประชาชนมีความเข้าใจในการชำระค่าธรรมเนียมต่างๆ | จัดทำเอกสารเผยแพร่ประชาสัมพันธ์ | 20,000 | 20,000 | 20,000 | 20,000 | 20,000 | ประชาชนร้อยละ 80 ได้รับประโยชน์ | เพิ่มประสิทธิภาพการจัดเก็บรายได้ | | กองคลัง |

| ที่ | โครงการ | วัตถุประสงค์ | เป้าหมาย (ผลผลิตของโครงการ) | งบประมาณและที่มา | | | | | ตัวชี้วัด(KPI) | ผลลัพธ์ที่คาดว่าจะได้รับ | หน่วยงานที่ขอประสาน | หน่วยงานที่รับผิดชอบ | |
|-----|--|--|---|------------------|---------------|---------------|---------------|---------------|--|--|---|--|--|
| | | | | 2561 (บาท) | 2562 (บาท) | 2563 (บาท) | 2564 (บาท) | 2565 (บาท) | | | | | |
| 15 | ติดตั้งป้ายประชาสัมพันธ์พันธกิจโรงงานในเขตเทศบาล | เพื่อให้การแจ้งเตือนภัยมีประ- สิทธิภาพ | จัดทำป้ายประชาสัมพันธ์สภาพ มากขึ้นให้ครบทุกชุมชนในเขต เทศบาล | 2561 (บาท) | 2562 (บาท) | 2563 (บาท) | 2564 (บาท) | 2565 (บาท) | ประชาชนร้อยละ 80 ได้รับ ประโยชน์ | เพิ่มประสิทธิภาพการจัดการจัดเก็บ รายได้ | | กองคลัง | |
| 16 | โครงการสร้างพื้นที่สาธารณะและที่ดิน ไม่มีเอกสารสิทธิ์ในเขตเทศบาล | เพื่อให้ประชาชนในเขตเทศบาลมีเอกสาร สิทธิ์ในที่ดิน | สำรวจพื้นที่สาธารณะและที่ดินที่ ไม่มีเอกสารสิทธิ์ | 50,000 | 50,000 | 50,000 | 50,000 | 50,000 | ประชาชนร้อยละ 80 ได้รับ ประโยชน์ | ประชาชนมีเอกสารสิทธิ์ใน ที่ดินทำกิน | | กองช่าง | |
| 17 | โครงการให้บริการภาษีเคลื่อนที่ | เพื่อเป็นค่าใช้จ่ายในการจัดโครงการ ให้บริการภาษีเคลื่อนที่ในเขตเทศบาล | ประชาชนได้รับความสะดวกเพิ่ม มากขึ้น ในการจัดเก็บภาษีเคลื่อนที่ | 20,000 | 20,000 | 20,000 | 20,000 | 20,000 | ประชาชนร้อยละ 80 ได้รับ ประโยชน์ | ประชาชนได้รับความสะดวก เพิ่มมากขึ้น | | กองคลัง | |
| 18 | โครงการพัฒนาคุณธรรม จริยธรรม แก่ เยาวชนในเขตเทศบาล | เพื่อพัฒนาคุณธรรม จริยธรรมแก่เยาวชน | ประชาชนและเยาวชนในเขต เทศบาล | 100,000 | 100,000 | 100,000 | 100,000 | 100,000 | ประชาชนร้อยละ 80 ได้รับ ประโยชน์ | เยาวชนมีคุณธรรม จริยธรรม | | กอง การศึกษา | |
| 19 | โครงการเสริมสร้างการป้องกันและ ปราบปรามการทุจริตในการปฏิบัติงาน | เพื่อให้ผู้บริหาร สมาชิกสภา พนักงาน เทศบาลฯ ได้เข้าใจ การปฏิบัติงานด้วย ความซื่อสัตย์สุจริต | จัดอบรมให้กับผู้บริหาร สมาชิก สภา พนักงานเทศบาล | 50,000 | 50,000 | 50,000 | 50,000 | 50,000 | จนท.ร้อยละ 100 ได้เข้าร่วม | ผู้บริหาร สมาชิกสภา พนักงานเทศบาลฯ ปฏิบัติ หน้าที่ด้วยความสุจริต | สำนักปลัด | สำนักปลัด | |
| 20 | โครงการรณรงค์และประชาสัมพันธ์การมี ส่วนร่วมของประชาชนในท้องถิ่นในการ ป้องกันและปราบปรามการทุจริต | เพื่อให้ประชาชนเข้ามามีส่วนร่วมในการ ป้องกันและปราบปรามการทุจริต | ประชาชนในเขตเทศบาล | 30,000 | 30,000 | 30,000 | 30,000 | 30,000 | ประชาชนร้อยละ 80 ได้รับ ประโยชน์ | ประชาชนเข้าใจในบทบาท การป้องกันและปราบปราม การทุจริต | สำนักปลัด | สำนักปลัด | |
| 21 | โครงการจ้างพมใน การปฏิบัติหน้าที่ทั้ง ภายในสำนักงานและภายนอกสำนักงาน เทศบาลตำบลละงะเซ่เห็น | เพื่อจ้างพมบุคคลหรือนิติบุคคลในการ ปฏิบัติงานทั้งภายในสำนักงานและภายนอก เทศบาลตำบลละงะเซ่เห็น | มีบุคคลหรือนิติบุคคลปฏิบัติงาน ให้กับเทศบาลตำบลละงะเซ่เห็น | 2,200,000 | 2,400,000 | 2,600,000 | 2,800,000 | 2,800,000 | การดำเนินงาน บริการ ประชาชนมี ความสำเร็จร้อยละ 80 | บุคคลหรือนิติบุคคลในการ ปฏิบัติงานทั้งภายใน สำนักงานและภายนอกให้กับ เทศบาลตำบลละงะเซ่เห็น | | สำนักปลัด กองคลัง สาธารณสุข กองช่าง | |
| 22 | โครงการประชุมชี้แจงทำความเข้าใจเพื่อ สร้างทัศนคติและจิตสำนึกที่ดีในการอยู่ ร่วมกันอย่างสมานฉันท์ ของประชาชนใน ชุมชน | เพื่อจัดประชุมชี้แจงทำความเข้าใจสร้าง ทัศนคติและจิตสำนึกที่ดีในการอยู่ อย่างสมานฉันท์ ของประชาชนในเขต เทศบาลตำบลละงะเซ่เห็น | ประชาชนที่ทัศนคติและจิตสำนึกที่ ดีในการอยู่ร่วมกันอย่างสมานฉันท์ | - | 20,000 | 20,000 | 20,000 | 20,000 | 20,000 | ประชาชนร้อยละ 80 มี ทัศนคติที่ดี | ประชาชนที่ทัศนคติที่ดีใน การอยู่ร่วมกันอย่าง สมานฉันท์ในชุมชน | | สำนักปลัด กองคลัง สาธารณสุข กองช่าง |
| 23 | โครงการเสริมสร้างภูมิคุ้มกันทางสังคมให้ เด็กและเยาวชน (กิจกรรมโตไปไม่โกง) | เพื่อส่งเสริมการสร้างภูมิคุ้มกันทางสังคมให้ เด็กและเยาวชน (กิจกรรมโตไปไม่โกง) | เด็ก เยาวชน และประชาชนมี ทัศนคติในการต่อต้านทุจริต | 30,000 | 30,000 | 30,000 | 30,000 | 30,000 | ประชาชนร้อยละ 80 ได้รับ ประโยชน์ | เด็ก เยาวชน และประชาชน มีจิตสำนึกและ ร่วมต้านทุจริต | | สำนักปลัด | |

| ที่ | โครงการ | วัตถุประสงค์ | เป้าหมาย (ผลผลิตของโครงการ) | งบประมาณและที่มา | | | | | ตัวชี้วัด(KPI) | ผลลัพธ์ที่คาดว่าจะได้รับ | หน่วยงานที่ขอประสาน | หน่วยงานที่รับผิดชอบ |
|--|--|--|--|------------------|------------|------------|------------|------------|--|---|--|----------------------|
| | | | | 2561 (บาท) | 2562 (บาท) | 2563 (บาท) | 2564 (บาท) | 2565 (บาท) | | | | |
| 24 | โครงการอบรมให้ความรู้เกี่ยวกับสิทธิมนุษยชนหรือกฎหมายอื่นแก่ประชาชนเขตเทศบาล | เพื่อจัดการฝึกอบรมด้านสิทธิมนุษยชนหรือกฎหมายอื่น แก่ประชาชนในเขตเทศบาล | การฝึกอบรมเพิ่มพูนความรู้เกี่ยวกับสิทธิมนุษยชนหรือกฎหมายอื่น | 50,000 | 50,000 | 50,000 | 50,000 | 50,000 | ประชาชนร้อยละ 80 ได้รับประโยชน์ | ประชาชนในเขตเทศบาล | สำนักปลัด | |
| 25 | ค่าใช้จ่ายค่า K ในงานก่อสร้าง | เพื่อจ่ายเป็นค่า K ดินรักราคาวัสดุก่อสร้าง | ใช้จ่ายเป็นค่าดินรักราคาวัสดุก่อสร้าง | | 200,000 | 250,000 | 300,000 | 350,000 | การคำนวณค่า K มีความแม่นยำต่อการดำเนินงานก่อสร้างของเทศบาลฯ 90 | การคำนวณค่า K มีความแม่นยำต่อการดำเนินงานก่อสร้างของเทศบาลฯ | สำนักปลัด กองคลัง สาธารณสุข กองช่าง | |
| รวม 25 โครงการ | | | | 1,130,000 | 1,130,000 | 1,250,000 | 1,250,000 | 1,250,000 | - | - | - | |
| 7.2 ด้านบริการชุมชนและสังคม แผนงานสร้างความเข้มแข็ง | | | | | | | | | | | | |
| 1 | โครงการประชาสัมพันธ์ การเลือกตั้ง แยกแยะประชาธิปไตย | เพื่อให้ประชาชนเข้าใจในระบอบประชาธิปไตย | จัดอบรมให้กับชุมชนในเขตเทศบาล | 50,000 | 50,000 | 50,000 | 50,000 | 50,000 | ประชาชนร้อยละ 80 ได้แสดงสิทธิ | ประชาชนมีความรู้เกี่ยวกับประชาธิปไตย | สำนักปลัด | |
| 2 | โครงการส่งเสริมสนับสนุนการจัดทำแผนชุมชน เทศบาลตำบลระแงงเงิน | เพื่อส่งเสริมการมีส่วนร่วมของประชาชนในการจัดทำแผนชุมชน | ประชาชนทั้ง 6 ชุมชน | 30,000 | 30,000 | 30,000 | 30,000 | 30,000 | ประชาชนร้อยละ 80 ได้รับประโยชน์ | ประชาชนมีส่วนร่วมในการจัดทำแผนชุมชน | 132 สำนักปลัด | |
| 3 | โครงการประกวดชุมชนน้อมอยู่หมู่บ้านเศรษฐกิจพอเพียง | กระตุ้นให้ชาวบ้านร่วมใจกันพัฒนาชุมชนของตนเอง | ชุมชนในเขตเทศบาล | 60,000 | 60,000 | 60,000 | 60,000 | 60,000 | ประชาชนร้อยละ 80 ได้รับประโยชน์ | ชุมชนมีความเป็นระเบียบเรียบร้อยและสะอาด | สำนักปลัด | |
| 4 | โครงการจัดทำ/ทบทวน/ปรับปรุงแผนพัฒนาท้องถิ่นเทศบาลตำบลระแงง | เพื่อส่งเสริมการมีส่วนร่วมของประชาชนในการจัดทำ แก้ไข ปรับปรุง และเพิ่มเติมแผนพัฒนาท้องถิ่น | ประชาชนทั้ง 6 ชุมชน | 30,000 | 30,000 | 30,000 | 30,000 | 30,000 | ประชาชนร้อยละ 80 ได้รับประโยชน์ | ประชาชนมีส่วนร่วมในการจัดทำแผนพัฒนาท้องถิ่น | สำนักปลัด | |
| 5 | โครงการสนับสนุนการตรวจสอบงานจ้างให้แก่ตัวแทนหน่วยงาน ตัวแทนประชาชน ตัวแทนชุมชน | เพื่อส่งเสริมการมีส่วนร่วมของประชาชนในการตรวจสอบงานจ้างของเทศบาล | ตัวแทนหน่วยงานตัวแทน ประชาชนและตัวแทนชุมชน | 100,000 | 100,000 | 100,000 | 100,000 | 100,000 | ประชาชนร้อยละ 80 ได้รับประโยชน์ | ประชาชนมีส่วนร่วมในการตรวจสอบงานจ้าง | กองคลัง | |
| 6 | การจัดการเลือกตั้งสมาชิกสภาท้องถิ่นและผู้บริหารท้องถิ่นในการมีครบวงจรหรือแทนตำแหน่งว่างในเขตเทศบาล | เพื่อจัดการเลือกตั้งสมาชิกสภา คณะผู้บริหารท้องถิ่นให้เป็นไปอย่างมีประสิทธิภาพ | ดำเนินการเลือกตั้งสมาชิกคณะผู้บริหารท้องถิ่น กรณีครบวงจรหรือแทนตำแหน่งว่าง | 50,000 | 400,000 | 400,000 | 400,000 | 400,000 | ประชาชนร้อยละ 80 ได้แสดงสิทธิ | มีคณะผู้บริหารและสมาชิกครบตามจำนวนที่กฎหมายกำหนด | สำนักปลัด | |

| ที่ | โครงการ | วัตถุประสงค์ | เป้าหมาย (ผลผลิตของโครงการ) | งบประมาณและที่มา | | | | | ตัวชี้วัด(KPI) | ผลลัพธ์ที่คาดว่าจะได้รับ | หน่วยงานที่ขอประสาน | หน่วยงานที่รับผิดชอบ |
|---|---|---|--|------------------|------------------|------------------|------------------|------------------|---------------------------------|---|---------------------|----------------------|
| | | | | 2561 (บาท) | 2562 (บาท) | 2563 (บาท) | 2564 (บาท) | 2565 (บาท) | | | | |
| 7 | โครงการวันท้องถิ่นไทย | เพื่อจัดกิจกรรมระลึกถึงการก่อตั้งท้องถิ่นของประเทศไทย | จัดกิจกรรมทุกวันที 18 มีนาคม ของทุกปี | 150,000 | 150,000 | 150,000 | 150,000 | 150,000 | จน.ร้อยละ100 ได้เข้าร่วม | พนักงานเจ้าหน้าที่หน่วยงานท้องถิ่นได้ทำกิจกรรมร่วมกัน | | สำนักปลัด |
| 8 | โครงการพัฒนาระบบช่องทางรับแจ้งเบาะแสการทุจริตและประพฤติมิชอบผ่านผู้ร้องเรียนและเว็บไซต์ | เพื่อการบำรุงรักษาหรือจัดหาเครื่องคอมพิวเตอร์และอุปกรณ์คอมพิวเตอร์และค่าบริการระบบการเชื่อมอินเทอร์เน็ต ของสำนักงาน | บำรุงรักษาหรือจัดหาเครื่องคอมพิวเตอร์และอุปกรณ์คอมพิวเตอร์และค่าบริการระบบเชื่อมต่ออินเทอร์เน็ตของเทศบาล | 30,000 | 30,000 | 30,000 | 30,000 | 30,000 | ประชาชนร้อยละ 80 ได้รับประโยชน์ | ประชาชนได้รับความสะดวกในการปฏิบัติหน้าที่จากพนักงานเทศบาล | | สำนักปลัด |
| 9 | โครงการติดตั้งหอกระจายข่าวในชุมชนเขตเทศบาลตำบลจระเข้หิน | เพื่อการประชาสัมพันธ์ข่าวสารให้ประชาชนได้รับโดยทั่วถึงกัน | ประชาชนได้รับทราบข่าวสารที่เป็นปัจจุบันและถูกต้อง | 500,000 | 500,000 | 500,000 | 500,000 | 500,000 | ประชาชนร้อยละ 80 ได้รับประโยชน์ | มีหอกระจายข่าวไว้สำหรับประชาชนสัมพันธ์ | | สำนักปลัด |
| 10 | โครงการปรับปรุง / ซ่อมแซมเสียงตามสาย | เพื่อให้การบริการเสียงตามสายมีประสิทธิภาพยิ่งขึ้น | บริการเสียงตามสายมีประสิทธิภาพมากขึ้น | 300,000 | 300,000 | 300,000 | 300,000 | 300,000 | ประชาชนร้อยละ 80 ได้รับประโยชน์ | ประชาชนได้รับข่าวสาร | | สำนักปลัด |
| 11 | โครงการรักษา รักรักษา รักษาแผ่นดิน | เพื่อให้ประชาชนเข้ามามีส่วนร่วมในการจัดการรักษาป่า รักษา รักษาแผ่นดิน | ประชาชนในเขตเทศบาลได้แสดงความรักและหวงแหนต่อสิ่งแวดล้อม | 30,000 | 30,000 | 30,000 | 30,000 | 30,000 | ประชาชนร้อยละ 80 ได้รับประโยชน์ | ประชาชนเข้าใจในบทบาทการปกป้องและรักษาพื้นที่ป่า | 133 | สำนักปลัด |
| 12 | โครงการสนับสนุนโครงการอันเนื่องมาจากพระราชดำริของสมเด็จพระเจ้าอยู่หัวและพระราชเสาวนีย์ | ให้ประชาชนมีส่วนร่วมในการดำเนินงานกิจกรรมเทศบาล | ประชาชนในเขตเทศบาลได้แสดงความจงรักภักดีต่อสถาบันพระมหากษัตริย์ | 30,000 | 30,000 | 30,000 | 30,000 | 30,000 | ประชาชนร้อยละ 80 ได้รับประโยชน์ | ประชาชนมีส่วนร่วมในการแสดงความจงรักภักดี | | กองคลัง |
| 13 | โครงการจัดตั้งศูนย์ปฏิบัติการร่วมในการช่วยเหลือประชาชนขององค์กรปกครองส่วนท้องถิ่น | เพื่อจัดตั้งศูนย์ช่วยเหลือประชาชนในองค์กรปกครองส่วนท้องถิ่น | ศูนย์ช่วยเหลือประชาชนในองค์กรปกครองส่วนท้องถิ่น | | | | | | ประชาชนร้อยละ 80 ได้รับประโยชน์ | ประชาชนได้รับความช่วยเหลือจากองค์กรปกครองส่วนท้องถิ่น | | สำนักปลัด |
| รวม 13 โครงการ | | | | 1,360,000 | 1,710,000 | 1,740,000 | 1,740,000 | 1,740,000 | - | - | - | - |
| 7.3 ด้านการดำเนินการอื่นๆ แผนงานกลาง | | | | | | | | | | | | |
| 1 | เงินสนับสนุนกองทุนน้ำหนึ่งบ้านบุญข้าราชการส่วนท้องถิ่น(กบท.) | เพื่อรองรับการเกษียณอายุราชการ | ตามกฎหมายกำหนด | 550,000 | 580,000 | 600,000 | 620,000 | 640,000 | ความพึงพอใจในการรับสวัสดิการ | การปฏิบัติงานของเทศบาลตำบลจระเข้หินมีประสิทธิภาพ | | กองคลัง |

| ที่ | โครงการ | วัตถุประสงค์ | เป้าหมาย (ผลผลิต ของโครงการ) | งบประมาณและที่มา | | | | | ตัวชี้วัด(KPI) | ผลลัพธ์ที่คาดว่าจะได้รับ | หน่วยงาน ที่ขอ ประสาน | หน่วยงาน ที่ รับผิดชอบ |
|-----|--|---|---|------------------|---------------|---------------|---------------|---------------|---|--|-----------------------------|------------------------------|
| | | | | 2561 (บาท) | 2562 (บาท) | 2563 (บาท) | 2564 (บาท) | 2565 (บาท) | | | | |
| 2 | เงินสนับสนุนประกันสังคม | เพื่อรองรับสวัสดิการ | ตามกฎหมายที่กำหนด | 250,000 | 280,000 | 300,000 | 320,000 | 340,000 | ความพึงพอใจในภา รับสวัสดิการ | การปฏิบัติงานของเทศบาล ตำบลจระเข้หินมีประสิทธิ ภาพ | | กองคลัง |
| 3 | เงินสำรองจ่าย | เพื่อใช้ในกรณีฉุกเฉินตามระเบียบที่กำหนด | ตามสถานการณ์และบรรเทาความ เดือดร้อนประชาชน | 500,000 | 600,000 | 700,000 | 800,000 | 900,000 | ความพึงพอใจในภา รับได้รับการ ช่วยเหลือ | ได้รับการช่วยเหลือทั้งหมดที่ | | สำนักปลัด |
| 4 | โครงการสนับสนุนเงินเบี้ยยังชีพผู้สูงอายุ | เพื่อแบ่งเบาภาระค่าใช้จ่ายในการดูแล ผู้สูงอายุ | จำนวน 600 คน | 1,000,000 | 1,250,000 | 1,500,000 | 1,750,000 | 2,000,000 | ผู้สูงอายุได้รับ การดูแลจาก ภาครัฐ | ผู้สูงอายุได้รับการดูแลจาก ภาครัฐ | | สำนักปลัด |
| 5 | โครงการสนับสนุนเงินเบี้ยยังชีพคนพิการ | เพื่อแบ่งเบาภาระค่าใช้จ่ายในการดูแลผู้พิการ | จำนวน 65 คน | 200,000 | 225,000 | 300,000 | 375,000 | 450,000 | ผู้สูงอายุได้รับ การดูแลจาก ภาครัฐ คนละ 800บาท | ผู้พิการได้รับการดูแลจาก ภาครัฐ | 134 | สำนักปลัด |
| 6 | โครงการสนับสนุนเงินเบี้ยยังชีพผู้ป่วย เอดส์ | เพื่อแบ่งเบาภาระค่าใช้จ่ายในการดูแลผู้ป่วย เอดส์ | จำนวน ๒ คน | 100,000 | 120,000 | 150,000 | 180,000 | 210,000 | ผู้ป่วยเอดส์ ได้รับการดูแล จากภาครัฐ คน ละ500บาท | ผู้ป่วยเอดส์ได้รับการดูแล จากภาครัฐ | | สำนักปลัด |
| 7 | เงินค่าชำระหนี้เงินกู้ (เงินต้น) | เพื่อชำระหนี้เงินกู้ (เงินต้น) | ตามสัญญาเงินกู้กำหนด | 1,800,000 | 2,000,000 | 2,400,000 | 2,800,000 | 3,200,000 | หนี้เงินต้นลดลง | หนี้เงินต้นลดลงตามสัญญา เงินกู้กำหนด | | กองคลัง |
| 8 | เงินค่าชำระดอกเบี้ยเงินกู้ | เพื่อชำระดอกเบี้ยเงินกู้ | ตามสัญญาเงินกู้กำหนด | 300,000 | 300,000 | 300,000 | 300,000 | 300,000 | ตามสัญญาเงินกู้ กำหนด | ดอกเบี้ยเงินกู้จ่ายตามสัญญา เงินกู้กำหนด | | กองคลัง |

| ที่ | โครงการ | วัตถุประสงค์ | เป้าหมาย (ผลผลิต ของโครงการ) | งบประมาณและที่มา | | | | | ตัวชี้วัด(KPI) | ผลลัพธ์ที่คาดว่าจะได้รับ | หน่วยงาน ที่ขอ ประสาน | หน่วยงาน ที่ รับผิดชอบ |
|-----------------------|---|--|------------------------------------|------------------|---------------|---------------|---------------|---------------|---------------------------------|--|-----------------------------|------------------------------|
| | | | | 2561 (บาท) | 2562 (บาท) | 2563 (บาท) | 2564 (บาท) | 2565 (บาท) | | | | |
| 9 | เงินบำนาญฉุกเฉินประจำ | เพื่อจ่ายเงินเป็นเงินบำนาญฉุกเฉินประจำที่ เกษียณอายุราชการ | ตามกฎหมายกำหนด | 200,000 | 250,000 | 300,000 | 350,000 | 400,000 | ความพึงพอใจในกา รับสวัสดิการ | การปฏิบัติงานของเทศบาล ตำบลจระเข้หินมีประสิทธิ ภาพ | | กองคลัง |
| 10 | เงินสมทบกองทุนเงินทดแทน | เพื่อจ่ายเงินสมทบกองทุนเงินทดแทน | ตามกฎหมายกำหนด | 20,000 | 20,000 | 20,000 | 20,000 | 20,000 | ความพึงพอใจในกา รับสวัสดิการ | การปฏิบัติงานของเทศบาล ตำบลจระเข้หินมีประสิทธิ ภาพ | | |
| 11 | เงินสมทบกองทุนหลักประกันสุขภาพ เทศบาลตำบลจระเข้หิน | เพื่อจ่ายเงินสมทบกองทุนหลักประกัน สุขภาพเทศบาลตำบลจระเข้หิน | ตามกฎหมายกำหนด | 200,000 | 250,000 | 300,000 | 350,000 | 400,000 | ความพึงพอใจในกา รับสวัสดิการ | การปฏิบัติงานของเทศบาล ตำบลจระเข้หินมีประสิทธิ ภาพ | | |
| 12 | เงินบำรุงสมาคมสันนิบาตแห่งประเทศไทย | เพื่อจ่ายเงินบำรุงสมาคมสันนิบาตแห่ง ประเทศไทย | ตามกฎหมายกำหนด | 250,000 | 300,000 | 350,000 | 400,000 | 450,000 | ความพึงพอใจในกา รับสวัสดิการ | การปฏิบัติงานของเทศบาล ตำบลจระเข้หินมีประสิทธิ ภาพ | 135 | กองคลัง |
| รวม 12 โครงการ | | | | 5,370,000 | 6,175,000 | 7,220,000 | 8,265,000 | 9,310,000 | - | - | - | - |
| รวมทั้งหมด 50 โครงการ | | | | 7,860,000 | 9,015,000 | 10,210,000 | 11,255,000 | 12,300,000 | - | - | - | - |

ยุทธศาสตร์ที่ 8

ยุทธศาสตร์การอนุรักษ์ทรัพยากรธรรมชาติและสิ่งแวดล้อม

และพลังงานทดแทน

รายละเอียดโครงการพัฒนา

แผนพัฒนาท้องถิ่น (พ.ศ. 2561 - 2565)

สำหรับ องค์การปกครองส่วนท้องถิ่นดำเนินการเอง

เทศบาลตำบลระเซีthin อำเภอครบุรี จังหวัดนครราชสีมา

แบบ ผ 01

ยุทธศาสตร์จังหวัดที่ 5

- ยุทธศาสตร์การพัฒนาของ อปท. ในเขตจังหวัดที่ 10

ยุทธศาสตร์ที่ 8 ยุทธศาสตร์การอนุรักษ์ทรัพยากรธรรมชาติและสิ่งแวดล้อมและพลังงานทดแทน

| ที่ | โครงการ | วัตถุประสงค์ | เป้าหมาย (ผลผลิตของโครงการ) | งบประมาณและที่มา | | | | | ตัวชี้วัด(KPI) | ผลลัพธ์ที่คาดว่าจะได้รับ | หน่วยงานที่ขอ | หน่วยงานที่ขอประสาน |
|---|---|---|---|------------------|------------|------------|------------|------------|------------------------------|--|-----------------|---------------------|
| | | | | 2561 (บาท) | 2562 (บาท) | 2563 (บาท) | 2564 (บาท) | 2565 (บาท) | | | | |
| 8.1 ด้านบริการชุมชนและสังคม แผนงานคณะและชุมชน | | | | | | | | | | | | |
| 1 | โครงการจัดการระบบกำจัดและดูแลบำบัดน้ำเสีย | เพื่อชุมชนมีแหล่งระบายน้ำเสียที่ไม่ทำลายสภาพแวดล้อม | ดำเนินการจัดระบบบำบัดน้ำเสียในเขตชุมชน | 300,000 | 300,000 | 300,000 | 300,000 | 300,000 | ประชาชนร้อยละ 60 ได้ประโยชน์ | ชุมชนมีสภาพแวดล้อมที่ดี ไม่มีน้ำขัง เน่าเหม็น | กองสาธารณสุข | |
| 2 | โครงการส่งเสริมการบำบัดน้ำเสียในครัวเรือน/ชุมชน | สามารถรองรับน้ำเสียจากบ้านเรือนได้อย่างถูกต้องสุขลักษณะ | ดำเนินการจัดทำถังน้ำเสียในเขตชุมชน | - | 1,000,000 | 1,000,000 | 1,000,000 | 1,000,000 | ประชาชนร้อยละ 60 ได้ประโยชน์ | สามารถกำจัดน้ำเสียในเขตชุมชนได้อย่างถูกต้อง | 13 กองสาธารณสุข | |
| 3 | โครงการบ่อหมักสิ่งปฏิกูลพร้อมเครื่องอบแห้ง | เพื่อกำจัดสิ่งปฏิกูลน้ำกลับมาใช้ให้น้ำได้ | บ่อหมักสิ่งปฏิกูลพร้อมเครื่องอบแห้ง | - | - | 3,000,000 | 3,000,000 | 3,000,000 | ประชาชนร้อยละ 60 ได้ประโยชน์ | บ่อหมักสิ่งปฏิกูลพร้อมเครื่องอบแห้ง | กองสาธารณสุข | |
| 4 | โครงการจัดซื้อเครื่องตรวจวัดคุณภาพน้ำ | เพื่อสามารถตรวจสอบคุณภาพของน้ำได้ | จัดซื้อเครื่องตรวจวัดคุณภาพน้ำ | 20,000 | 20,000 | 20,000 | 20,000 | 20,000 | ประชาชนร้อยละ 60 ได้ประโยชน์ | สามารถตรวจวัดคุณภาพของน้ำเพื่อป้องกันมลพิษทางน้ำ | สาธารณสุข | |
| 5 | โครงการก่อสร้างระบบและบ่อบำบัดน้ำเสีย | เพื่อบำบัดน้ำเสียจากชุมชน | ก่อสร้างท่อระบายน้ำ Ø 0.80 ม. ท่อ 6 ท่อน และบ่อพักน้ำ 2 บ่อ | 2,300,000 | 2,300,000 | 2,300,000 | 2,300,000 | 2,300,000 | ประชาชนร้อยละ 60 ได้ประโยชน์ | สามารถบำบัดน้ำเสียจากชุมชนได้ | กองช่าง | |
| 6 | โครงการก่อสร้าง/ติดตั้งถังขายรอบบ่อขยะ | เพื่อความสะอาดและความเป็นระเบียบเรียบร้อย | ดำเนินการติดตั้งถังขายรอบบ่อขยะ ความยาว 600 เมตร | 800,000 | 800,000 | 800,000 | 800,000 | 800,000 | ประชาชนร้อยละ 60 ได้ประโยชน์ | ขยะไม่เปื้อนออกนอกพื้นที่บ่อขยะ | กองช่าง | |

| ที่ | โครงการ | วัตถุประสงค์ | เป้าหมาย (ผลผลิตของโครงการ) | งบประมาณและที่มา | | | | | หน่วยงานที่ได้รับมอบ | | |
|-----|--|--|---|------------------|------------|------------|------------|------------|--|--|----------------|
| | | | | 2561 (บาท) | 2562 (บาท) | 2563 (บาท) | 2564 (บาท) | 2565 (บาท) | | | |
| 7 | โครงการส่งเสริมการคิดแยกขยะ(รีไซเคิล) ในชุมชนและโรงเรียน | เพื่อสร้างจิตสำนึกให้ประชาชนและนักเรียนลด และคัดแยกขยะมูลฝอยในครัวเรือนและเพื่อกระตุ้นให้ประชาชนแยกขยะ นำเรียนได้ตระหนักและรับรู้ถึงความจำเป็นในการคัดแยกขยะจากแหล่ง | ในชุมชนและโรงเรียนเขตเทศบาลตำบลจระเข้หิน ปลอดภัยชุมชน | 30,000 | 30,000 | 30,000 | 30,000 | 30,000 | ประชาชน 80 ได้ร้อยละ 80 ได้ประโยชน์ | ชุมชนได้ตระหนักความปลอดภัยและความสะอาดในชุมชนและโรงเรียน | กองสาธารณสุข |
| 8 | โครงการปรับปรุงศาลาที่พักของชาวบ้าน | เพื่อปรับปรุงพื้นที่จอดรถบริเวณภายในสถานบ้าน | ภายในสถานแบบไร้มลพิษจำนวน 1 แห่ง | - | 300,000 | 300,000 | 300,000 | 300,000 | ประชาชนได้รับประโยชน์จากการใช้ภายในสถานมากขึ้น | ประชาชนได้รับประโยชน์จากการใช้ภายในสถานมากขึ้น | กองช่าง |
| 9 | โครงการก่อสร้าง/ปรับปรุงพื้นที่จอดรถบริเวณภายในสถานบ้านจระเข้หิน หมู่ที่ 3 | เพื่อปรับปรุงพื้นที่จอดรถบริเวณภายในสถานบ้านจระเข้หิน | ลงดินถมหน้าเฉลี่ย 0.20 เมตร พื้นที่ไม่น้อยกว่า 3,861 ตร.ม. และลงหินคลุกหนาเฉลี่ย 0.12 ม. พื้นที่ไม่น้อยกว่า 3,861 ตร.ม. | - | 300,000 | 300,000 | 300,000 | 300,000 | ประชาชน 80 ได้ประโยชน์ | ประชาชนได้รับประโยชน์จากการใช้ภายในสถานมากขึ้น | กองช่าง 137 |
| 10 | โครงการปรับปรุง/ซ่อมแซม/ต่อเติมศาลาภายในสถานเทศบาลตำบลจระเข้หิน | เพื่อลดมลพิษทางอากาศในชุมชน | เดาเนาศพแบบไร้มลพิษ | 1,700,000 | 1,700,000 | 1,700,000 | 1,700,000 | 1,700,000 | ประชาชน 80 ได้ประโยชน์ | ประชาชนได้รับประโยชน์และมีสุขภาพที่ดีขึ้น | กองช่าง |
| 11 | โครงการปรับปรุง/ซ่อมแซมภายในสถานเทศบาล (เมรุ) เทศบาลตำบลจระเข้หิน | เพื่อปรับปรุงซ่อมแซมภายในสถานให้ประชาชนได้รับประโยชน์ | ปรับปรุงภายในสถานบ้านจระเข้หิน | 100,000 | 100,000 | 100,000 | 100,000 | 100,000 | ประชาชน 80 ได้ประโยชน์ | ประชาชนได้รับประโยชน์ร่วมกัน | กองช่าง |
| 12 | โครงการทำถนนหนทางท้องถิ่น | เพื่อจัดทำปรับปรุงภูมิทัศน์ถนนในเขตเทศบาลตำบลจระเข้หินตามนโยบายของรัฐบาล | ถนนในเขตเทศบาลเทศบาลตำบลจระเข้หิน | 300,000 | 300,000 | 300,000 | 300,000 | 300,000 | ประชาชน 90 ได้ประโยชน์ | ประชาชนได้ใช้ประโยชน์ร่วมกัน | กองช่าง |

| ที่ | โครงการ | วัตถุประสงค์ | เป้าหมาย (ผลผลิตของโครงการ) | งบประมาณและที่มา | | | | | ตัวชี้วัด(KPI) | ผลลัพธ์ที่คาดว่าจะได้รับ | หน่วยงานที่ขอประสาน | หน่วยงานที่รับผิดชอบ |
|---|---|---|------------------------------|------------------|------------|------------|------------|------------|---|--------------------------|---------------------|----------------------|
| | | | | 2561 (บาท) | 2562 (บาท) | 2563 (บาท) | 2564 (บาท) | 2565 (บาท) | | | | |
| 13 | โครงการหนึ่งศลงหนึ่งท้องถิ่น | เพื่อจัดทำศลงประจำเทศบาลตำบลจะเข้ตามนโยบายของรัฐบาล | สานสาธารณะเทศบาลตำบลจะเข้ | 300,000 | 300,000 | 300,000 | 300,000 | 300,000 | ประชาชนได้รับประโยชน์และมีสุขภาพที่ดีขึ้น | | | |
| 14 | โครงการหนึ่งศลงหนึ่งท้องถิ่น | เพื่อจัดทำศลงประจำเทศบาลตำบลจะเข้ตามนโยบายของรัฐบาล | คองสวยประจำเทศบาลตำบลจะเข้ | 200,000 | 200,000 | 200,000 | 200,000 | 200,000 | ประชาชนได้รับประโยชน์และมีสุขภาพที่ดีขึ้น | | | |
| รวม 14 โครงการ | | | | 6,050,000 | 7,650,000 | 10,650,000 | 10,650,000 | 10,650,000 | - | | | |
| 8.2 ด้านการเศรษฐกิจ แผนงานการเกษตร | | | | | | | | | | | | |
| 1 | โครงการอบรมให้ความรู้จัดผู้เฒ่าและแม่ทัพทางน้ำ, อากาศ | เพื่อรักษาสภาพแวดล้อม | ประชาชนในเขตเทศบาล | 20,000 | 20,000 | 20,000 | 20,000 | 20,000 | ประชาชนร้อยละ 80 ได้รับประโยชน์ | | กองสาธารณสุข | |
| 2 | โครงการกำจัดวัชพืชในคลองเขตเทศบาลตำบลจะเข้ | เพื่อรักษาสภาพแวดล้อมให้สะอาดเรียบร้อย สวยงาม | คองจะเข้ | 50,000 | 50,000 | 50,000 | 50,000 | 50,000 | ชุมชนมีสภาพแวดล้อมที่ดีและสะอาด | | กองสาธารณสุข | |
| 3 | โครงการปรับปรุงภูมิทัศน์ภายในเขตเทศบาล | เพื่อให้ชุมชนมีความสะอาดระเบียบเรียบร้อย สวยงาม | ชุมชนในเขตเทศบาล | 400,000 | 400,000 | 400,000 | 400,000 | 400,000 | ชุมชนเป็นชุมชนที่น่าอยู่ สะอาด สวยงาม | | กองสาธารณสุข | |
| 4 | โครงการอบรมให้ความรู้ในการลดปริมาณสารเคมีในดิน | เพื่อรักษาสภาพแวดล้อม | เกษตรกรและประชาชนในเขตเทศบาล | 30,000 | 30,000 | 30,000 | 30,000 | 30,000 | สภาพดินเป็นดินที่ดีและส่งเสริมให้เกิดผลผลิต | | สำนักปลัด | |

| ที่ | โครงการ | วัตถุประสงค์ | เป้าหมาย (ผลผลิตของโครงการ) | งบประมาณและที่มา | | | | | ดัชนีวัด(KPI) | ผลลัพธ์ที่คาดว่าจะได้รับ | หน่วยงานที่ขอ | หน่วยงานที่รับผิดชอบ |
|-----------------------|--|--|---|------------------|------------|------------|------------|------------|---------------------------------|--|------------------|----------------------|
| | | | | 2561 (บาท) | 2562 (บาท) | 2563 (บาท) | 2564 (บาท) | 2565 (บาท) | | | | |
| 5 | โครงการจัดการคุณภาพสิ่งแวดล้อมในชุมชน | เพื่อรักษาสภาพแวดล้อมในชุมชน | ประชาชนในเขตเทศบาล | 100,000 | 100,000 | 100,000 | 100,000 | 100,000 | ประชาชนร้อยละ 80 ได้รับประโยชน์ | ชุมชนมีสภาพแวดล้อมที่ดีและสะอาด | กองสาธารณสุข | |
| 6 | โครงการจัดงานวันสิ่งแวดล้อม | เพื่อรณรงค์และเพื่อรักษาสีสิ่งแวดล้อม | จัดงานวันสิ่งแวดล้อม | 40,000 | 40,000 | 40,000 | 40,000 | 40,000 | ประชาชนร้อยละ 80 ได้รับประโยชน์ | ประชาชนเข้าใจถึงความสำคัญของสิ่งแวดล้อม | กองสาธารณสุข | |
| 7 | โครงการประหยัลดพลังงานลดภาวะโลกร้อน | เพื่อรณรงค์ให้ชุมชนได้ตระหนักถึงความสำคัญของสิ่งแวดล้อมที่มีผลกระทบต่อชุมชน | จัดกิจกรรมประหยัดพลังงาน | 20,000 | 20,000 | 20,000 | 20,000 | 20,000 | ประชาชนร้อยละ 60 ได้รับประโยชน์ | สามารถสื่อให้ชุมชนทราบถึงผลกระทบที่เกิดจากคนไปทำลายสิ่งแวดล้อม | กองสาธารณสุข | |
| 8 | โครงการชุมชนสะอาดรักษาสีสิ่งแวดล้อม | เพื่อรณรงค์ให้ชุมชนรักษาความสะอาดและเพื่อรักษาสีสิ่งแวดล้อม | จัดโครงการชุมชนสะอาด | 30,000 | 30,000 | 30,000 | 30,000 | 30,000 | ประชาชนร้อยละ 80 ได้รับประโยชน์ | ประชาชนเข้าใจถึงความสำคัญของสิ่งแวดล้อม | 139 กองสาธารณสุข | |
| 9 | โครงการอบรมประชาชน/เยาวชนสัมพันธ์เพื่อการอนุรักษ์ทรัพยากรธรรมชาติและสิ่งแวดล้อมหรือพิชสมบุไพรไทย | เพื่อปลูกฝังจิตสำนึกในการอนุรักษ์ธรรมชาติและสิ่งแวดล้อมให้แก่เด็กและเยาวชน ประชาชน | จัดค่ายฝึกอบรมให้ความรู้แก่เยาวชน ประชาชน จำนวน 6 ชุมชน | 50,000 | 50,000 | 50,000 | 50,000 | 50,000 | ประชาชนร้อยละ 60 ได้รับประโยชน์ | เยาวชนมีจิตสำนึกในการดูแลรักษาทรัพยากรธรรมชาติในชุมชน | สำนักปลัด | |
| 10 | โครงการอนุรักษ์พันธุกรรมพืชอันเนื่องมาจากพระราชดำริ สมเด็จพระเทพรัตนราชสุดาฯ สยามบรมราชกุมารี | เพื่ออนุรักษ์และพัฒนาพันธุกรรมพืชและทรัพยากรให้เกิดประโยชน์ถึงมหาชนชาวไทย | ดำเนินกิจกรรมอนุรักษ์และพัฒนาพันธุกรรมพืชในเขตเทศบาลตำบลระยอง | 50,000 | 50,000 | 50,000 | 50,000 | 50,000 | ประชาชนร้อยละ 60 ได้รับประโยชน์ | ประชาชนได้อนุรักษ์และพัฒนาพันธุกรรมพืชในเขตเทศบาลตำบลระยอง | กองสาธารณสุข | |
| รวม 10 โครงการ | | | | 790,000 | 790,000 | 790,000 | 790,000 | 790,000 | - | - | - | |
| รวมทั้งหมด 24 โครงการ | | | | 6,840,000 | 8,440,000 | 11,440,000 | 11,440,000 | 11,440,000 | - | - | - | |

แบบ ผ 02

รายละเอียดโครงการพัฒนา

แผนพัฒนาท้องถิ่น (พ.ศ. 2561 - 2565)

สำหรับ อุดหนุนองค์กรปกครองส่วนท้องถิ่น ส่วนราชการ

รัฐวิสาหกิจ องค์กรชุมชน

รายละเอียดโครงการพัฒนา

แบบ ผ 02

แผนพัฒนาท้องถิ่น (พ.ศ. 2561 - 2565)

สำหรับ อุดหนุนองค์กรปกครองส่วนท้องถิ่น ส่วนราชการ รัฐวิสาหกิจ องค์กรประชาชน
เทศบาลตำบลจระเข้หิน อำเภอครบุรี จังหวัดนครราชสีมา

ยุทธศาสตร์จังหวัดที่ 2

- ยุทธศาสตร์การพัฒนาของ อปท. ในเขตจังหวัดที่ 6
- ยุทธศาสตร์ที่ 1. ยุทธศาสตร์บริหารพัฒนาต้นโครงสร้างพื้นฐาน

| ที่ | โครงการ | วัตถุประสงค์ | เป้าหมาย(ผลผลิตของโครงการ) | งบประมาณและที่มา | | | | | ตัวชี้วัด(KPI) | ผลลัพธ์ที่คาดว่าจะได้รับ | หน่วยงานที่ขอประสาน | หน่วยงานที่รับผิดชอบ |
|---|--|--|---|------------------|------------|------------|------------|------------|---------------------------------------|--|---------------------|----------------------|
| | | | | 2561 (บาท) | 2562 (บาท) | 2563 (บาท) | 2564 (บาท) | 2565 (บาท) | | | | |
| 1 | 1.1 ด้านการเศรษฐกิจ แผนงานการพาณิชย์ ระบบปรปภภายในเขตเทศบาล อุดหนุนขยายเขตระบบประปาสาธารณะในเขตเทศบาล | เพื่อให้ประชาชนมีน้ำประปาใช้ อุปโภคและบริโภค | ทุกชุมชนในเขตเทศบาลที่ยัง ไม่มีระบบการประปาทั่วถึง | 500,000 | 500,000 | 500,000 | 500,000 | 500,000 | ประชาชนร้อยละ 80ได้รับ | ประชาชนมีน้ำใช้อย่าง เพียงพอ | 140 | กองช่าง |
| 2 | 1.2 ด้านบริการชุมชน แผนงานเคหะชุมชน ไฟฟ้าสาธารณะในเขตเทศบาล อุดหนุนขยายเขตไฟฟ้าสาธารณะในเขตเทศบาลตำบลจระเข้หิน | เพื่อให้ประชาชนมีไฟฟ้าสาธารณะใช้ อย่างทั่วถึงครอบคลุมทุกครัวเรือน | ทุกชุมชนในเขตเทศบาล | 500,000 | 500,000 | 500,000 | 500,000 | 500,000 | ประชาชนร้อยละ 80ได้รับ | ประชาชนมีไฟฟ้า | | กองช่าง |
| รวม 2 โครงการ | | | | 1,000,000 | 1,000,000 | 1,000,000 | 1,000,000 | 1,000,000 | - | - | - | - |
| ยุทธศาสตร์ที่ 2 ยุทธศาสตร์ด้านบริการรักษาความปลอดภัยในชีวิตและทรัพย์สิน | | | | | | | | | | | | |
| 1 | อุดหนุนสถานีตำรวจภูธรครบุรีเพื่อการฝึก ตำรวจชุมชน | ตำรวจชุมชน | ตำรวจชุมชนมีประสิทธิภาพในการทำงาน การดำเนินงานเพิ่มขึ้นเป็น 80 % | 50,000 | 50,000 | 50,000 | 50,000 | 50,000 | ประชาชนร้อยละ 80 มี ประสิทธิภาพ | มีอาสาสมัครซึ่งเป็นบุคคลที่ อยู่ในชุมชนสามารถ ปฏิบัติงานตำรวจชุมชนได้ ทันที | สภ.อ.ครบุรี | เทศบาล จระเข้หิน |

| ที่ | โครงการ | วัตถุประสงค์ | เป้าหมาย(ผลผลิตของโครงการ) | งบประมาณและที่มา | | | | | ตัวชี้วัด(KPI) | ผลลัพธ์ที่คาดว่าจะได้รับ | หน่วยงานที่ขอประสาน | หน่วยงานที่รับผิดชอบ |
|--|--|---|---|------------------|------------|------------|------------|------------|-------------------------------------|--|---------------------|----------------------|
| | | | | 2561 (บาท) | 2562 (บาท) | 2563 (บาท) | 2564 (บาท) | 2565 (บาท) | | | | |
| 2 | อุดหนุนโครงการป้องกันและแก้ไขปัญหายาเสพติดอำเภอครบุรี | เพื่ออุดหนุนโครงการป้องกันและแก้ไขปัญหายาเสพติด | อำเภอครบุรี | 20,000 | 20,000 | 20,000 | 20,000 | 20,000 | ประชาชนร้อยละ 80 ได้ร่วมกิจกรรม | เทศบาลได้มีส่วนร่วมกับหน่วยงานในเขตอำเภอครบุรี | ส.อ.ครบุรี | เทศบาล จระเข้หิน |
| 3 | โครงการป้องกันปราบปรามอาชญากรรม อบายมุขยาเสพติด และผู้มีอิทธิพล | เพื่อสืบสวนจับกุมผู้กระทำความผิดเกี่ยวกับยาเสพติดที่ได้รับโทษตามกฎหมาย | อำเภอครบุรี | 100,000 | 100,000 | 100,000 | 100,000 | 100,000 | ประชาชนร้อยละ 80 ได้ร่วมกิจกรรม | เทศบาลได้มีส่วนร่วมกับหน่วยงานในเขตอำเภอครบุรี | ส.อ.ครบุรี | เทศบาล จระเข้หิน |
| 4 | โครงการอบรมจิตอาสาสมัครตำรวจบ้าน | เพื่อแสวงหาความร่วมมือจากประชาชน ให้เข้ามามีส่วนร่วมในการป้องกันปราบปรามอาชญากรรมต่างๆ | อำเภอครบุรี | 60,000 | 60,000 | 60,000 | 60,000 | 60,000 | ประชาชนร้อยละ 80 ได้ร่วมกิจกรรม | เทศบาลได้มีส่วนร่วมกับหน่วยงานในเขตอำเภอครบุรี | ส.อ.ครบุรี | เทศบาล จระเข้หิน |
| 5 | โครงการลดอุบัติเหตุบนท้องถนน | เพื่อให้ประชาชนมีส่วนร่วมในการแก้ไขปัญหาการเกิดอุบัติเหตุบนท้องถนน | อำเภอครบุรี | 60,000 | 60,000 | 60,000 | 60,000 | 60,000 | ประชาชนร้อยละ 80 ได้ร่วมกิจกรรม | เทศบาลได้มีส่วนร่วมกับหน่วยงานในเขตอำเภอครบุรี | ส.อ.ครบุรี | เทศบาล จระเข้หิน |
| รวม 5 โครงการ | | | | 290,000 | 290,000 | 290,000 | 290,000 | 290,000 | - | - | - | 141 |
| ยุทธศาสตร์ที่ 4 ยุทธศาสตร์การพัฒนาการศึกษา ศาสนา ศิลปะ วัฒนธรรม การกีฬา นันทนาการ และการท่องเที่ยว | | | | | | | | | | | | |
| 1 | อุดหนุนโครงการบริหารศูนย์รวมข้อมูลชุมชน ชาวสารการซื้อหรือการจ้างขององค์การบริหารส่วนตำบลระดับอำเภอ(ศูนย์รวมข้อมูลข่าวสาร) ชาวสารของ อปท. | เพื่อเป็นศูนย์รวมข้อมูลข่าวสาร และอำนวยความสะดวกแก่ประชาชน ผู้รับจ้าง หรือผู้ต้องการทราบข้อมูลข่าวสารของ อปท. | วัดสุ-อุปการณ์ เครื่องใช้สำนักงานประจำศูนย์ข้อมูล ชาวสารขององค์การบริหารส่วนท้องถิ่นจำนวน 15 แห่ง | 8,000 | 8,000 | 8,000 | 8,000 | 8,000 | ประชาชนร้อยละ 80 ได้แสดงความคิดเห็น | อปท.ในอำเภอครบุรีผู้รับจ้างและประชาชนได้รับประโยชน์ | อบต.แฉะ | เทศบาล จระเข้หิน |
| 2 | อุดหนุนงานฉลองอนุสาวรีย์ท้าวสุรนารีองค์ประจําอำเภอครบุรี | เพื่อส่งเสริมการมีส่วนร่วมระหว่างหน่วยงานของรัฐ | ร่วมอุดหนุนงานอนุสาวรีย์ท้าวสุรนารีองค์ประจําอำเภอครบุรี (ทุกปี) | 20,000 | 20,000 | 20,000 | 20,000 | 20,000 | ประชาชนร้อยละ 80 ได้ร่วมกิจกรรม | ประชาชนในเขตเทศบาลได้มีส่วนร่วมในการจัดกิจกรรมของอำเภอครบุรี | อ.ครบุรี | เทศบาล จระเข้หิน |

| ที่ | โครงการ | วัตถุประสงค์ | เป้าหมาย(ผลผลิตของโครงการ) | งบประมาณและที่มา | | | | | ตัวชี้วัด(KPI) | ผลลัพธ์ที่คาดว่าจะได้รับ | หน่วยงานที่ขอประสาน | หน่วยงานที่รับผิดชอบ |
|-----|--|--|---|------------------|---------------|---------------|---------------|---------------|-----------------------------------|--|-------------------------|----------------------|
| | | | | 2561 (บาท) | 2562 (บาท) | 2563 (บาท) | 2564 (บาท) | 2565 (บาท) | | | | |
| 3 | อุดหนุนงานรัฐพิธี ต่างๆ เช่น - งานเฉลิมพระชนมพรรษา รัชกาลที่ 10 (28 กรกฎาคม) - งานเฉลิมพระชนมพรรษา สมเด็จพระนางเจ้าสุทิดา (3 มิถุนายน) - งานเฉลิมพระชนมพรรษา สมเด็จพระนางเจ้าสิริกิติ์ (12 สิงหาคม) - งานวันสวรรคตพระบาทสมเด็จพระเจ้าอยู่หัวมีพลอดุลยเดช รัชกาลที่ 9 (13 ตุลาคม) - งานวันสวรรคตพระบาทสมเด็จพระจุลจอมเกล้าเจ้าอยู่หัว (ปียมหาราช) รัชกาลที่ 5 (23 ตุลาคม) | เพื่อการมีส่วนร่วมระหว่างหน่วยงานของรัฐ | หน่วยงานรัฐไปอำเภอศรีบุรี | 30,000 | 30,000 | 30,000 | 30,000 | 30,000 | ประชาชนร้อยละ 80 ได้ร่วมกิจกรรม | ประชาชนในเขตเทศบาล ได้มีส่วนร่วมในการจัดกิจกรรมของอำเภอศรีบุรี | อ.ศรีบุรี ทด. จระเข้หิน | เทศบาล จระเข้หิน |
| 4 | อุดหนุนโรงเรียนชุมชนจระเข้หิน | อุดหนุนโครงการพัฒนาคุณภาพการเรียนการสอนภาษาไทย | เด็กนักเรียนโรงเรียนชุมชนจระเข้หิน | 60,000 | 60,000 | 60,000 | 60,000 | 60,000 | เด็กนักเรียนและ 80 ได้รับประโยชน์ | ส่งเสริมและยกระดับการเรียนการสอน | ร.ร.จ.ส. | เทศบาล จระเข้หิน |
| 5 | อุดหนุนโรงเรียนบ้านไร่ | อุดหนุนโรงเรียนบ้านไร่ | เด็กนักเรียนโรงเรียนบ้านไร่ | 30,000 | 30,000 | 30,000 | 30,000 | 30,000 | เด็กนักเรียนและ 80 ได้รับประโยชน์ | ส่งเสริมและยกระดับการเรียนการสอน | ร.ร.บ้านไร่ | เทศบาล จระเข้หิน |
| 6 | อุดหนุนโรงเรียนจระเข้หินสังขกิจวิทยา | อุดหนุนโรงเรียนจระเข้หินสังขกิจวิทยา | เด็กนักเรียนโรงเรียน จสว. ใจ | 30,000 | 30,000 | 30,000 | 30,000 | 30,000 | เด็กนักเรียนและ 80 ได้รับประโยชน์ | ส่งเสริมและยกระดับการเรียนการสอน | ร.ร.จ.ส.ว. | เทศบาล จระเข้หิน |
| 7 | อุดหนุนโครงการสนับสนุนเครื่องดนตรีไทย (โรงเรียนจระเข้หินสังขกิจวิทยา) | อุดหนุนโรงเรียน จสว. | เด็กนักเรียนโรงเรียน จสว. ใจ เล่นดนตรีไทย | - | 150,000 | 150,000 | 150,000 | 150,000 | เด็กนักเรียนและ 80 ได้รับประโยชน์ | ส่งเสริมการเล่นดนตรีไทย | ร.ร.จ.ส.ว. | เทศบาล จระเข้หิน |
| 8 | สนับสนุนเครื่องแต่งกาย สำหรับการแสดง ศิลปะนาฏศิลป์ ,การฟ้อนรำ(โรงเรียนจระเข้หินสังขกิจวิทยา) | อุดหนุนโรงเรียน จสว. | เด็กนักเรียนโรงเรียน จสว. ใจ แสดงออกทางด้านนาฏศิลป์ | - | 100,000 | 100,000 | 100,000 | 100,000 | เด็กนักเรียนและ 80 ได้รับประโยชน์ | ส่งเสริมการแสดง วัฒนธรรมไทย | ร.ร.จ.ส.ว. | เทศบาล จระเข้หิน |
| 9 | โครงการศูนย์เรียนรู้เศรษฐกิจพอเพียง | อุดหนุนโรงเรียน จสว. | เด็กนักเรียนโรงเรียน จสว. | - | 10,000 | 10,000 | 10,000 | 10,000 | เด็กนักเรียนและ 80 ได้รับประโยชน์ | ส่งเสริมและยกระดับการเรียนการสอน | ร.ร.จ.ส.ว. | เทศบาล จระเข้หิน |
| 10 | โครงการห้องสมุดมีชีวิตเพื่อประชาชน | อุดหนุนโรงเรียน จสว. | เด็กนักเรียนโรงเรียน จสว. | 120,000 | 50,000 | 50,000 | 50,000 | 50,000 | เด็กนักเรียนและ 80 ได้รับประโยชน์ | ส่งเสริมและยกระดับการเรียนการสอน | ร.ร.จ.ส.ว. | เทศบาล จระเข้หิน |

| ที่ | โครงการ | วัตถุประสงค์ | เป้าหมาย(ผลผลิตของโครงการ) | งบประมาณและที่มา | | | | | ตัวชี้วัด(KPI) | ผลลัพธ์ที่คาดว่าจะได้รับ | หน่วยงานที่ขอประสาน | หน่วยงานที่รับผิดชอบ |
|---|--|---|--|------------------|------------|------------|------------|------------|-----------------------------------|---|----------------------|----------------------|
| | | | | 2561 (บาท) | 2562 (บาท) | 2563 (บาท) | 2564 (บาท) | 2565 (บาท) | | | | |
| 11 | โครงการศูนย์ ICT เพื่อชุมชน | อุดหนุนโรงเรียน จสว. | เด็กนักเรียนโรงเรียน จสว. | 50,000 | 50,000 | 50,000 | 50,000 | 50,000 | เด็กนักเรียนและ 80 ได้รับประโยชน์ | ส่งเสริมและยกระดับการเรียนการสอน | ร.ร.จ.ส.ว. | เทศบาล จระเข้หิน |
| 12 | อุดหนุนโครงการส่งเสริมการเล่นดนตรี พื้นเมือง (โรงเรียนบ้านไผ่) | อุดหนุนโรงเรียน จสว. | เด็กนักเรียนโรงเรียนบ้านไผ่ให้เล่นพื้นเมือง | - | - | 150,000 | 150,000 | 150,000 | เด็กนักเรียนและ 80 ได้รับประโยชน์ | ส่งเสริมการเล่นดนตรีไทย | ร.ร.บ้านไผ่ | เทศบาล จระเข้หิน |
| รวม 12 โครงการ | | | | 348,000 | 538,000 | 688,000 | 688,000 | 688,000 | - | - | - | - |
| ยุทธศาสตร์ที่ 6 ยุทธศาสตร์พัฒนาด้านสาธารณสุข | | | | | | | | | | | | |
| 1 | อุดหนุนหลักประกันสุขภาพ | เพื่อส่งเสริมการปฏิบัติงานให้กับหลักประกันสุขภาพ | อุดหนุนงบประมาณสมทบกองทุนหลักประกันสุขภาพ | 150,000 | 155,000 | 160,000 | 165,000 | 170,000 | เด็กนักเรียนและ 80 ได้รับประโยชน์ | ประชาชนในเขตเทศบาลมีสุขภาพร่างกายที่ดี | กองทุนสสจ. | เทศบาล จระเข้หิน |
| 2 | อุดหนุนโรงพยาบาลส่งเสริมสุขภาพตำบล จระเข้หิน | เพื่ออุดหนุนโรงพยาบาลส่งเสริมสุขภาพตำบลจระเข้หิน | อุดหนุนโรงพยาบาลส่งเสริมสุขภาพตำบลจระเข้หิน | 30,000 | 30,000 | 30,000 | 30,000 | 30,000 | เด็กนักเรียนและ 80 ได้รับประโยชน์ | เกิดการมีส่วนร่วมระหว่างหน่วยงาน | รพ.ส.ต. จระเข้หิน | เทศบาล จระเข้หิน |
| 3 | อุดหนุนสาธารณสุขมูลฐานในเขตเทศบาล | เพื่ออุดหนุนสาธารณสุขมูลฐานในเขตเทศบาล | อุดหนุนสาธารณสุขมูลฐานในเขตเทศบาล | 105,000 | 105,000 | 105,000 | 105,000 | 105,000 | เด็กนักเรียนและ 80 ได้รับประโยชน์ | เกิดการมีส่วนร่วม | อสม. ต. จระเข้หิน | เทศบาล |
| 4 | อุดหนุนสนับสนุนโครงการกิจกรรมสาธารณสุขภาคีตามภารกิจหลักภาคีจังหวัดนครราชสีมา | เพื่ออุดหนุนกิจกรรมสาธารณสุขภาคี | อุดหนุนเหล่าภาคีจังหวัดนครราชสีมา | 20,000 | 20,000 | 20,000 | 20,000 | 20,000 | เด็กนักเรียนและ 80 ได้รับประโยชน์ | เกิดการมีส่วนร่วมระหว่างหน่วยงาน | เหล่าภาคี นครราชสีมา | เทศบาล |
| 5 | อุดหนุนสำหรับบริการดำเนินงานตามแนวทางการโครงการพระราชดำริด้านสาธารณสุข | เพื่อเพิ่มประสิทธิภาพการดูแลด้านสุขภาพของประชาชนในชุมชนเขตเทศบาลตำบลจระเข้หิน | ประชาชนชุมชนมีประสิทธิภาพในการทำงานด้านสาธารณสุข จำนวน 7 ชุมชน | 140,000 | 140,000 | 140,000 | 140,000 | 140,000 | เด็กนักเรียนและ 80 ได้รับประโยชน์ | มีอาสาสมัครซึ่งเป็นบุคคลที่อยู่ในชุมชนสามารถปฏิบัติงานสาธารณสุข | หมู่บ้าน / ชุมชน | เทศบาล จระเข้หิน |

| ที่ | โครงการ | วัตถุประสงค์ | เป้าหมาย(ผลผลิตของโครงการ) | งบประมาณและที่มา | | | | | ตัวชี้วัด(KPI) | ผลลัพธ์ที่คาดว่าจะได้รับ | หน่วยงานที่ขอประสาน | หน่วยงานที่รับผิดชอบ |
|-----|---|---|--|------------------|---------------|---------------|---------------|---------------|-----------------------------------|---|---------------------|----------------------|
| | | | | 2561 (บาท) | 2562 (บาท) | 2563 (บาท) | 2564 (บาท) | 2565 (บาท) | | | | |
| 6 | อุดหนุนโครงการจัดกิจกรรมวันผู้สูงอายุแห่งชาติอำเภอครบุรี (เครือข่ายชมรมผู้สูงอายุอำเภอครบุรี) | เพื่อการจัดกิจกรรมของผู้สูงอายุในเขตเทศบาลและในเขตอำเภอครบุรี | ชมรมผู้สูงอายุอำเภอครบุรีได้รับการช่วยเหลือด้านงบประมาณในการจัดกิจกรรม | 5,000 | 5,000 | 5,000 | 5,000 | 5,000 | เด็กนักเรียนและ 80 ได้รับประโยชน์ | ผู้สูงอายุได้รับการดูแลจากหน่วยงานราชการที่เกี่ยวข้อง | | สำนักงานปศุสัตว์ |
| | รวม 6 โครงการ | - | - | 450,000 | 455,000 | 460,000 | 465,000 | 470,000 | - | - | - | - |
| | รวมทั้งหมด 23 โครงการ | - | - | 2,088,000 | 2,283,000 | 2,438,000 | 2,443,000 | 2,448,000 | - | - | - | - |

แบบ ผ 03

รายละเอียดโครงการพัฒนา

แผนพัฒนาท้องถิ่น (พ.ศ. 2561 - 2565)

สำหรับ ประสานโครงการพัฒนาองค์การบริหารส่วนจังหวัดนครราชสีมา

รายละเอียดโครงการพัฒนา

แบบ ผ 03

แผนพัฒนาท้องถิ่น (พ.ศ. 2561 - 2565)

สำหรับ ประสานโครงการพัฒนาองค์การบริหารส่วนจังหวัดนครราชสีมา
เทศบาลตำบลระเซิน อำเภอครบุรี จังหวัดนครราชสีมา

ยุทธศาสตร์จังหวัดที่ 2

- ยุทธศาสตร์การพัฒนาของ อปท. ในเขตจังหวัดที่ 6
- ยุทธศาสตร์ที่ 1. ยุทธศาสตร์การพัฒนาตำบลโครงการสร้างพื้นฐาน

| ที่ | โครงการ | วัตถุประสงค์ | เป้าหมาย (ผลผลิตของโครงการ) | งบประมาณและที่มา | | | | | ตัวชี้วัด (KPI) | ผลลัพธ์ที่คาดว่าจะ ได้รับ | หน่วยงาน ที่ขอ ประสาน | หน่วยงาน ที่ รับผิดชอบ |
|---------------|---|--|---|------------------|---------------|---------------|---------------|---------------|------------------------------|------------------------------|-----------------------------|------------------------------|
| | | | | 2561 (บาท) | 2562 (บาท) | 2563 (บาท) | 2564 (บาท) | 2565 (บาท) | | | | |
| 1.1 | ด้านการเศรษฐกิจ แผนงานอุตสาหกรรมและการโยธา | | | | | | | | | | | |
| 1 | โครงการก่อสร้างถนน แอสฟัลต์ติกคอนกรีตเชื่อมระหว่างเทศบาลตำบลระเซิน อบต.ระเซินเทศบาลอรัญญิ | เพื่อให้ติดต่อกันพื้นที่ใกล้เคียงได้รับความสะดวกยิ่งขึ้น | ก่อสร้างถนนลาดยางขนาดกว้าง ๕ เมตร ยาว ๓ กม. | 5,000,000 | 5,000,000 | 5,000,000 | 5,000,000 | 5,000,000 | ประชาชนร้อยละ ๘๐ มีความสะดวก | อบจ.นม. | เทศบาลตำบลระเซิน | |
| รวม 1 โครงการ | | | | 5,000,000 | 5,000,000 | 5,000,000 | 5,000,000 | 5,000,000 | - | - | - | |

ยุทธศาสตร์จังหวัดที่ 3

- ยุทธศาสตร์การพัฒนาของ อปท.ในเขตจังหวัดที่ 2 และ 7

ยุทธศาสตร์ที่ 4 ยุทธศาสตร์การพัฒนาการศึกษา ศาสนา ศิลปะ วัฒนธรรม การกีฬา นันทนาการ และการท่องเที่ยว

| ที่ | โครงการ | วัตถุประสงค์ | เป้าหมาย (ผลผลิตของโครงการ) | งบประมาณและที่มา | | | | | ตัวชี้วัด (KPI) | ผลลัพธ์ที่คาดว่าจะได้รับ | หน่วยงาน ที่ขอ ประสาน | หน่วยงาน ที่ รับผิดชอบ |
|---|---|--|--------------------------------|------------------|---------------|---------------|---------------|---|---|--------------------------|-----------------------------|------------------------------|
| | | | | 2561 (บาท) | 2562 (บาท) | 2563 (บาท) | 2564 (บาท) | 2565 (บาท) | | | | |
| 4.1 ด้านบริการชุมชนและสังคม แผนงานการศึกษา วัฒนธรรม และนันทนาการ | | | | | | | | | | | | |
| 1 | โครงการจัดงานประเพณีสงกรานต์ เพื่ออนุรักษ์และสืบสาน วัฒนธรรมประเพณีอันดีงามของ ชุมชน และประชาสัมพันธ์ เทศบาลตำบลจระเข้หิน | ประชาชนทั้งในเขต และนอก เขตอำเภอศรีบุรี | 600,000 | 600,000 | 600,000 | 600,000 | 600,000 | ประชาชน ร้อยละ ๘๐ เข้าร่วมกิจกรรม | ประชาชนได้มีส่วนร่วม กิจกรรมประชาชนใน ชุมชนมีความสามัคคีกัน | อบจ.ม. | เทศบาล ตำบล จระเข้หิน | |
| รวม 1 โครงการ | | | | 600,000 | 600,000 | 600,000 | 600,000 | 600,000 | - | - | - | - |
| รวมยอด 2 โครงการ | | | | 5,600,000 | 5,600,000 | 5,600,000 | 5,600,000 | 5,600,000 | - | - | - | 148 |

แบบ ผ 05

รายละเอียดโครงการพัฒนา

แผนพัฒนาท้องถิ่น (พ.ศ. 2561 - 2565)

สำหรับ ประสานโครงการพัฒนาจังหวัดนครราชสีมา

รายละเอียดโครงการพัฒนา

แบบ ผ 05

แผนพัฒนาท้องถิ่น (พ.ศ. 2561 - 2565)

สำหรับ ประสานโครงการพัฒนาจังหวัดนครราชสีมา

เทศบาลตำบลจระเข้หิน อำเภอครบุรี จังหวัดนครราชสีมา

ยุทธศาสตร์จังหวัดที่ 2

- ยุทธศาสตร์การพัฒนาของ อปท. ในเขตจังหวัดที่ 6

ยุทธศาสตร์ที่ 1. ยุทธศาสตร์การพัฒนาต้นแบบสร้างพื้นฐาน

| ที่ | โครงการ | วัตถุประสงค์ | เป้าหมาย (ผลผลิตของโครงการ) | งบประมาณและที่มา | | | | | ตัวชี้วัด(KPI) | ผลลัพธ์ที่คาดว่าจะได้รับ | หน่วยงานที่ขอประสาน | หน่วยงานที่รับผิดชอบ |
|--|---|---|--|------------------|------------|------------|------------|------------|-------------------------------------|--|---------------------|----------------------|
| | | | | 2561 (บาท) | 2562 (บาท) | 2563 (บาท) | 2564 (บาท) | 2565 (บาท) | | | | |
| 1.1 ด้านการเศรษฐกิจ แผนงานอุตสาหกรรมและการโยธา | | | | | | | | | | | | |
| | ก่อสร้างสะพาน | | | | | | | | | | | |
| 1 | โครงการก่อสร้างสะพาน คลส. คลองส่งน้ำทุ่งพินาน (หมู่ที่ 2) | เพื่อให้มีสะพานที่มั่นคงการสัญจรไปมาสะดวก | ก่อสร้างสะพาน คลส.ขนาดกว้าง 5 ม. ยาว 20 ม. | 500,000 | 500,000 | 500,000 | 500,000 | 500,000 | ประชาชนร้อยละ 80 มีความสะดวกปลอดภัย | เกิดความเรียบร้อย การสัญจร ไป-มา และไม่เกิดปัญหาและน้ำท่วม | จ.นม | เทศบาลตำบลจระเข้หิน |
| 2 | โครงการก่อสร้างสะพาน คลส. คลองลำมะเกวียนน้อย หมู่ที่ 6 | เพื่อให้มีสะพานที่มั่นคงการสัญจรไปมาสะดวก | ก่อสร้างสะพาน คลส.ขนาดความกว้าง 4 เมตร ยาว 10 เมตร | - | 650,000 | 650,000 | 650,000 | 650,000 | ประชาชนร้อยละ 80 มีความสะดวกปลอดภัย | ประชาชนเดินทางไป มา สะดวกขึ้น | จ.นม | เทศบาลตำบลจระเข้หิน |
| 3 | โครงการก่อสร้างสะพาน คลส. คลองน้อย หมู่ที่ 8 | เพื่อให้มีสะพานที่มั่นคงการสัญจรไปมาสะดวก | ขนาดความกว้าง 4 เมตร ยาว 8 เมตร | - | - | 520,000 | 520,000 | 520,000 | ประชาชนร้อยละ 80 มีความสะดวกปลอดภัย | ประชาชนเดินทางไป มา สะดวกขึ้น | จ.นม | เทศบาลตำบลจระเข้หิน |
| 4 | โครงการก่อสร้างสะพาน คลส. ศาลาคลองสำมะ หมู่ที่ 8 | เพื่อให้มีสะพานที่มั่นคงการสัญจรไปมาสะดวก | ขนาดความกว้าง 4 เมตร ยาว 15 เมตร | - | 975,000 | 975,000 | 975,000 | 975,000 | ประชาชนร้อยละ 80 มีความสะดวกปลอดภัย | ประชาชนเดินทางไป มา สะดวกขึ้น | จ.นม | เทศบาลตำบลจระเข้หิน |

| ที่ | โครงการ | วัตถุประสงค์ | เป้าหมาย (ผลผลิตของโครงการ) | งบประมาณและที่มา | | | | | ตัวชี้วัด(KPI) | ผลลัพธ์ที่คาดว่าจะได้รับ | หน่วยงานที่ขอประสาน | หน่วยงานที่รับผิดชอบ |
|------------------|--|--|---|------------------|------------|------------|------------|------------|-------------------------------------|--------------------------|-------------------------|----------------------|
| | | | | 2561 (บาท) | 2562 (บาท) | 2563 (บาท) | 2564 (บาท) | 2565 (บาท) | | | | |
| | ก่อสร้างฝาย ขันนกมัญชา | | | | | | | | | | | |
| 5 | โครงการก่อสร้างฝายน้ำล้นขนาดความกว้าง 5 ม. (หมู่ที่ 3) | เพื่อให้ฝายน้ำล้นมีสภาพดีใช้งานได้ อย่างมีประสิทธิภาพ | ก่อสร้างฝายน้ำล้นขนาดความกว้าง 5 ม. ยาว 42 ม.ตามแบบแปลน เทศบาล | 2,000,000 | 2,000,000 | 2,000,000 | 2,000,000 | 2,000,000 | ประชาชนร้อยละ 80 มีความสะดวกปลอดภัย | จ.นม | เทศบาลตำบล จระเข้หิน | |
| 6 | โครงการก่อสร้างฝายน้ำล้นคลองท่ากลาง ขนาดความกว้าง 4 ม.ยาว 20 ม. | เพื่อให้ฝายน้ำล้นมีสภาพดีใช้งานได้ อย่างมีประสิทธิภาพ | ก่อสร้างฝายน้ำล้นขนาดความกว้าง 4 ม. ยาว 20 ม. ตามแบบแปลนเทศบาล | - | 1,000,000 | 1,000,000 | 1,000,000 | 1,000,000 | ประชาชนร้อยละ 80 มีความสะดวกปลอดภัย | จ.นม | เทศบาลตำบล จระเข้หิน | |
| 7 | โครงการขุดลอกคลองในเขตเทศบาลตำบล จระเข้หิน | เพื่อพัฒนาแหล่งน้ำให้สามารถเป็น แหล่งกักเก็บน้ำไว้ใช้ในการอุปโภค | คลองน้ำในเขตเทศบาลตำบลจระเข้หิน บริเวณและใช้ในการเกษตรทั้งหมด | 2,000,000 | 2,000,000 | 2,000,000 | 2,000,000 | 2,000,000 | ประชาชนร้อยละ 80 มีความสะดวกปลอดภัย | จ.นม | เทศบาลตำบล จระเข้หิน | |
| 8 | โครงการขุดเจาะระบบบาดาล | เพื่อให้ประชาชนและเกษตรกรมีน้ำ ใช้เพื่อการอุปโภคบริโภคและใช้ในการ การเกษตร | เจาะระบบน้ำบาดาลชุมชน | 500,000 | 500,000 | 500,000 | 500,000 | 500,000 | ประชาชนร้อยละ 80 มีความสะดวกปลอดภัย | จ.นม | เทศบาลตำบล จระเข้หิน | |
| 9 | โครงการวางท่อคอนกรีตบริเวณทุ่งนาโคกหมู่ที่ 2 | เพื่อช่วยให้การระบายน้ำดีขึ้น | วางท่อระบายน้ำคอนกรีตบริเวณทุ่งนา โคก หมู่ที่ 2 บ้านจระเข้หิน | - | 1,200,000 | 1,200,000 | 1,200,000 | 1,200,000 | ประชาชนร้อยละ 80 มีความสะดวกปลอดภัย | จ.นม | เทศบาลตำบล จระเข้หิน | |
| รวมยอด 9 โครงการ | | | | 5,000,000 | 8,825,000 | 9,345,000 | 9,345,000 | 9,345,000 | - | - | - | - |

แบบ ผ 06

รายละเอียดโครงการพัฒนา

แผนพัฒนาท้องถิ่น (พ.ศ. 2561 - 2565)

สำหรับ องค์กรปกครองส่วนท้องถิ่นดำเนินการโดยไม่ใช้งบประมาณ

แบบ ผ 08

บัญชีครุภัณฑ์

แผนพัฒนาท้องถิ่น (พ.ศ. 2561 - 2565)

สำหรับ องค์การปกครองส่วนท้องถิ่นดำเนินการ

บัญชีครุภัณฑ์

แผนพัฒนาท้องถิ่น (พ.ศ. 2561 - 2565)

สำหรับ องค์การปกครองส่วนท้องถิ่นดำเนินการ

เทศบาลตำบลจระเข้หิน อำเภอครบุรี จังหวัดนครราชสีมา

แบบ ผ 08

| ที่ | โครงการ | วัตถุประสงค์ | เป้าหมาย (ผลผลิตของโครงการ) | งบประมาณและที่มา | | | | | ตัวชี้วัด(KPI) | ผลลัพธ์ที่คาดว่าจะได้รับ | หน่วยงานที่ขอประสาน | หน่วยงานที่รับผิดชอบ |
|---|--|--|--|------------------|------------|------------|------------|------------|---------------------------------------|---|---------------------|----------------------|
| | | | | 2561 (บาท) | 2562 (บาท) | 2563 (บาท) | 2564 (บาท) | 2565 (บาท) | | | | |
| ยุทธศาสตร์ที่ 1 ยุทธศาสตร์การพัฒนาด้านโครงสร้างพื้นฐาน | | | | | | | | | | | | |
| 1 | จัดซื้อเครื่องดับเพลิง | เพื่อใช้ในการซ่อมแซมถนนในเขตเทศบาลฯ | จัดซื้อเครื่องดับเพลิง จำนวน 1 เครื่อง | | | 50,000 | 50,000 | 50,000 | การซ่อมแซมถนนร้อยละ 100 มีความสมบูรณ์ | ประชาชนได้รับความสะดวกในการสัญจรไป-มา | | กองช่าง |
| รวม 1 โครงการ | | | | | | 50,000 | 50,000 | 50,000 | - | - | 150 | |
| ยุทธศาสตร์ที่ 2 ยุทธศาสตร์ด้านการรักษาความปลอดภัยในชีวิตและทรัพย์สิน | | | | | | | | | | | | |
| 1 | จัดซื้อเครื่องตรวจวัดแอลกอฮอล์ | เพื่อการลดอุบัติเหตุบนท้องถนนในช่วงเทศกาลต่างๆ | จัดซื้อเครื่องตรวจวัดแอลกอฮอล์จำนวน 1 เครื่อง | 100,000 | 100,000 | 100,000 | 100,000 | 100,000 | ประชาชนร้อยละ 60 ได้รับความปลอดภัย | ประชาชนเกิดความปลอดภัยในการใช้รถใช้ถนนมากขึ้น | | สำนักปลัด |
| 2 | ปรับปรุงบำรุงหรือซ่อมแซมครุภัณฑ์เครื่องมือเครื่องใช้ด้านดับเพลิงและอุปกรณ์กู้ภัย | เพื่อปรับปรุงประสิทธิภาพเครื่องมือเครื่องใช้ในการช่วยเหลือและบรรเทาสาธารณภัย | จัดซื้อเครื่องมือ อุปกรณ์ในการดับเพลิง และซ่อมแซมอุปกรณ์ให้ครบ | 100,000 | 100,000 | 100,000 | 100,000 | 100,000 | จนท. ร้อยละ 80 มีประสิทธิภาพ | สามารถช่วยเหลือผู้ประสบสาธารณภัยได้อย่างมีประสิทธิภาพ | | สำนักปลัด |
| 3 | จัดซื้อเครื่องวิทยุ VHF/FMชนิดมือถือไม่เกิน 5 วัตต์ | เพื่อให้การติดต่อสื่อสาร ในการบริการประชาชน สะดวก รวดเร็วยิ่งขึ้น | จัดซื้อเครื่องวิทยุ จำนวน 30 เครื่อง | 60,000 | 180,000 | 300,000 | 420,000 | 540,000 | จนท. ร้อยละ 80 มีประสิทธิภาพ | สามารถติดต่อสื่อสารหรือแจ้งเหตุได้ทันทั่วทั้งที่ | | สำนักปลัด |
| 4 | จัดซื้ออุปกรณ์ในการดับเพลิง เช่นถังเคมีสายดับเพลิง ข้อต่อ หัวฉีด ฯลฯ | เพื่อเพิ่มประสิทธิภาพในการปฏิบัติงานของ จนท. | จัดซื้ออุปกรณ์ในการดับเพลิง | 100,000 | 100,000 | 100,000 | 100,000 | 100,000 | จนท. ร้อยละ 80 มีประสิทธิภาพ | สามารถรองรับเหตุได้ทันทั่วทั้งและมีประสิทธิภาพ | | สำนักปลัด |
| 5 | ติดตั้งหัวจ่ายน้ำดับเพลิงในบริเวณชุมชนแออัด | เพื่อให้การช่วยเหลือกรณีเกิดเพลิงไหม้ได้สะดวกมากขึ้น | จัดซื้อหัวจ่ายน้ำดับเพลิงเพื่อการติดตั้งในเขตเทศบาล | 100,000 | 100,000 | 100,000 | 100,000 | 100,000 | จนท. ร้อยละ 80 มีประสิทธิภาพ | สามารถรองรับเหตุได้ทันทั่วทั้งและมีประสิทธิภาพ | | สำนักปลัด |

| ที่ | โครงการ | วัตถุประสงค์ | เป้าหมาย (ผลผลิตของโครงการ) | งบประมาณและที่มา | | | | | ตัวชี้วัด(KPI) | ผลลัพธ์ที่คาดว่าจะได้รับ | หน่วยงาน ที่ขอ ประสาน | หน่วยงานที่ รับผิดชอบ |
|----------------|---|--|---|------------------|---------------|---------------|---------------|---------------|---|---|-----------------------------|--------------------------|
| | | | | 2561 (บาท) | 2562 (บาท) | 2563 (บาท) | 2564 (บาท) | 2565 (บาท) | | | | |
| 6 | จัดซื้อฟาร์มแทรกเตอร์พร้อมอุปกรณ์ ต่อพวง | เพื่อให้การช่วยเหลือกรณีมีเหตุ | จัดซื้อรถฟาร์มแทรกเตอร์ 1 คัน | 50,000 | 700,000 | 700,000 | 700,000 | 700,000 | จนท. ร้อยละ 80 มีประสิทธิภาพ | ประชาชนในเขตเทศบาล ได้รับความช่วยเหลือมากขึ้น | กองช่าง | |
| 7 | จัดซื้อครุภัณฑ์ ไฟฟ้ากระพริบแบบ โถงเสา | เพื่อเป็นสัญญาณจราจรทางถนน | จัดซื้อเสาไฟฟ้ากระพริบแบบเสา เหล็กขนาด 300 มิลลิเมตร สูง 3 เมตร | 50,000 | 50,000 | 50,000 | 50,000 | 50,000 | ประชาชนร้อยละ 60 ได้รับความ ปลอดภัย | ประชาชนเกิดความ ปลอดภัยในการใช้รถใช้ถนน | | สำนักปลัด |
| 8 | โครงการจัดซื้อรถดับเพลิงเคลื่อนที่เร็ว ใหม่ | เพื่อให้การช่วยเหลือกรณีมีเหตุเพลิง ไหม้ | รถดับเพลิงเคลื่อนที่เร็ว จำนวน 1 คัน | 1,250,000 | 1,250,000 | 1,250,000 | 1,250,000 | 1,250,000 | ประชาชนร้อยละ 60 ได้รับความ ปลอดภัย | ประชาชนในเขตเทศบาล ได้รับความช่วยเหลือมากขึ้น | | สำนักปลัด |
| 9 | โครงการจัดซื้อรถกระเช้า 4 ล้อ พร้อม ติดชุดเครน | เพื่อใช้ในการบริการประชาชนและ ปรับปรุงภูมิทัศน์ | รถบรรทุกยกท้ายพร้อมเครน กระเช้า | 2,600,000 | 2,600,000 | 2,600,000 | 2,600,000 | 2,600,000 | ประชาชนร้อยละ 60 ได้รับความ ปลอดภัย | ประชาชนในเขตเทศบาล ได้รับความช่วยเหลือมากขึ้น | | สำนักปลัด |
| 10 | โครงการจัดซื้อเลื่อยโซยนต์ | เพื่อใช้สำหรับกรัดแต่งกิ่งไม้ บริเวณทางสาธารณะในเขตเทศบาล | เลื่อยโซยนต์เครื่องยนต์เบนซิน 12 แรงม้า ใบเลื่อยไม่น้อยกว่า 12 นิ้ว | 34,000 | 34,000 | 34,000 | 34,000 | 34,000 | ประชาชนร้อยละ 80 ได้รับประโยชน์ ปลอดภัย | บรรเทาปัญหาความ เดือดร้อนของประชาชน และเกิดความสะอาดใน การปฏิบัติงาน | | สำนักปลัด |
| 11 | จัดซื้อชุดดับเพลิง | เพื่อใช้เป็นอุปกรณ์ในการผจญเพลิง และป้องกันอันตรายแก่เจ้าหน้าที่ใน งานปฏิบัติงาน | ชุดดับเพลิงผ้า NOMAX 3-LAYER จำนวน 3 ชุด | 200,000 | 200,000 | 200,000 | 200,000 | 200,000 | จนท. ร้อยละมี ความปลอดภัยร้อยละ 100 ใน การปฏิบัติหน้าที่ | เจ้าหน้าที่สามารถเข้าผจญ เพลิงได้เมื่อเกิดเหตุ | | สำนักปลัด |
| 12 | จัดซื้อเครื่องช่วยหายใจ | เพื่อใช้ในเครื่องช่วยหายใจแก่ เจ้าหน้าที่ในการปฏิบัติงาน | เครื่องช่วยหายใจชนิดสละพาย หลัง จำนวน 3 ชุด | 300,000 | 300,000 | 300,000 | 300,000 | 300,000 | จนท. ร้อยละมี ความปลอดภัยร้อยละ 100 ใน การปฏิบัติหน้าที่ | เจ้าหน้าที่สามารถเข้าผจญ เพลิงได้เมื่อเกิดเหตุ | | สำนักปลัด |
| 13 | จัดซื้อชุดหัวฉีดดับเพลิง (หัวฉีดด้วยปืน) | เพื่อใช้สำหรับดับเพลิง | ชุดหัวฉีดดับเพลิง ชนิดหัวฉีด ด้านปืน | 70,000 | 70,000 | 70,000 | 70,000 | 70,000 | จนท. ร้อยละมี ความปลอดภัยร้อยละ 100 ใน การปฏิบัติหน้าที่ | เจ้าหน้าที่สามารถเข้า ผจญ เพลิงได้เมื่อเกิดเหตุ | | สำนักปลัด |
| รวม 13 โครงการ | | | | 1,730,000 | 4,550,000 | 5,904,000 | 6,024,000 | 6,144,000 | - | - | | - |

| ที่ | โครงการ | วัตถุประสงค์ | เป้าหมาย (ผลผลิตของโครงการ) | งบประมาณและที่มา | | | | | ตัวชี้วัด(KPI) | ผลลัพธ์ที่คาดว่าจะได้รับ | หน่วยงานที่ขอประสาน | หน่วยงานที่รับผิดชอบ |
|--|---|---|--|------------------|------------|------------|------------|------------|------------------------------------|---|---------------------|----------------------|
| | | | | 2561 (บาท) | 2562 (บาท) | 2563 (บาท) | 2564 (บาท) | 2565 (บาท) | | | | |
| ยุทธศาสตร์ที่ 3 ยุทธศาสตร์การพัฒนาระบบเศรษฐกิจชุมชนบนพื้นฐานเศรษฐกิจพอเพียง | | | | | | | | | | | | |
| 1 | โครงการจัดซื้อครุภัณฑ์สำหรับการเกษตรเครื่องตัดหญ้า เครื่องฉีดพ่นยา เทศบาล | เพื่อเพิ่มผลผลิตแก่เกษตรกรในเขตเทศบาล | บริการเกษตรกรในเขตเทศบาล | 200,000 | 500,000 | 200,000 | 200,000 | 500,000 | ประชาชนร้อยละ 80 ได้รับประโยชน์ | ผลผลิตการเกษตรเพิ่มขึ้น | | สำนักงานกักตัก |
| รวม 1 โครงการ | | | | 200,000 | 500,000 | 200,000 | 200,000 | 500,000 | - | - | - | - |
| ยุทธศาสตร์ที่ 4 ยุทธศาสตร์การพัฒนาระบบการศึกษา ศาสนา ศิลปะ วัฒนธรรม การกีฬา นันทนาการ และกาารท่องเที่ยว | | | | | | | | | | | | |
| 1 | จัดซื้ออุปกรณ์สนามเด็กเล่น พลาสติกแบบมาตรฐานประจำศูนย์พัฒนาเด็กเล็กบ้านโนน และจะระเซ่ห็น | เพื่อส่งเสริมพัฒนาการด้านร่างกายเด็กได้พัฒนากล้ามเนื้อ | ศูนย์พัฒนาเด็กเล็กทั้ง 2 ศูนย์ | 1,000,000 | 1,000,000 | 1,000,000 | 1,000,000 | 1,000,000 | ประชาชนร้อยละ 80 ได้รับประโยชน์ | เด็กได้รับการพัฒนาการที่ดี และถูกต้อง | | กองการศึกษา |
| 2 | จัดซื้อวัสดุอุปกรณ์ให้กับศูนย์พัฒนาเด็กเล็กบ้านโนน และจะระเซ่ห็น | เพื่อให้เด็กได้รับพัฒนาการที่ดี | ศูนย์พัฒนาเด็กเล็กทั้ง 2 ศูนย์ | 60,000 | 60,000 | 60,000 | 60,000 | 60,000 | ประชาชนร้อยละ 80 ได้รับประโยชน์ | เด็กได้รับการพัฒนาการที่ดี และถูกต้อง | | กองการศึกษา |
| 3 | โครงการจัดซื้อชิ้นเก็บกระเป่าและที่นอนของเด็กให้เรียบร้อย | เพื่อจัดพื้นที่ในการจัดเก็บสัมภาระของเด็กให้เรียบร้อย | ชิ้นเก็บกระเป่าและที่นอน จำนวน 2 ชุด | 15,000 | 15,000 | 15,000 | 15,000 | 15,000 | เด็กร้อยละ 100 มีที่จัดเก็บสัมภาระ | เด็กมีวินัย มีความเป็นระเบียบเรียบร้อย | | กองการศึกษา |
| 4 | โครงการจัดซื้อสื่อการเรียนการสอนที่เอื้อต่อการเรียนรู้และพัฒนาการของเด็ก | ส่งเสริมและพัฒนาการเรียนรู้ให้กับเด็กและเยาวชน | เด็กนักเรียนในเขตเทศบาล | 40,000 | 30,000 | 20,000 | 10,000 | 20,000 | ประชาชนร้อยละ 80 ได้รับประโยชน์ | เด็กได้รับการพัฒนาด้านความรู้และเพิ่มศักยภาพ | | กองการศึกษา |
| 5 | จัดซื้อเครื่องปรับอากาศศูนย์พัฒนาเด็กเล็กบ้านโนนและจะระเซ่ห็น | เพื่อพัฒนาคุณภาพชีวิตเด็กเล็กในศูนย์ | ติดตั้งเครื่องปรับอากาศให้นักเรียนทุกห้อง | 150,000 | 150,000 | 150,000 | 150,000 | 150,000 | ประชาชนร้อยละ 80 ได้รับประโยชน์ | มีเครื่องปรับอากาศประจำห้องเด็กเล็ก | | กองการศึกษา |
| 6 | จัดซื้อกรูรับ - ส่ง เด็กเล็กของศูนย์พัฒนาเด็กเล็กบ้านโนนและจะระเซ่ห็นแก่เด็กที่อยู่โอกาสและยากไร้ | เพื่ออำนวยความสะดวกและความปลอดภัยของเด็กเล็ก | เด็กนักเรียนในศูนย์พัฒนาเด็กเล็กเทศบาลตำบลจะระเซ่ห็น | - | 1,100,000 | 1,100,000 | 1,100,000 | 1,100,000 | ประชาชนร้อยละ 80 ได้รับประโยชน์ | เด็กและผู้ปกครองได้รับความปลอดภัยและความสะดวก | | กองการศึกษา |
| 7 | จัดซื้อคอมพิวเตอร์เพื่อการศึกษให้แก่ชุมชนทั้ง 6 ชุมชนในเขตเทศบาล | เพื่อส่งเสริมการศึกษาด้านเทคโนโลยีสารสนเทศให้แก่โรงเรียนและชุมชนในเขตเทศบาล | โรงเรียนและชุมชนทั้ง 6 ชุมชนในเขตเทศบาล | - | 200,000 | 200,000 | 200,000 | 200,000 | ประชาชนร้อยละ 80 ได้รับประโยชน์ | โรงเรียนและชุมชนในเขตเทศบาลมีคอมพิวเตอร์เพียงพอ | | กองการศึกษา |
| รวม 7 โครงการ | | | | 1,265,000 | 2,555,000 | 2,545,000 | 2,535,000 | 2,545,000 | - | - | - | - |

| ที่ | โครงการ | วัตถุประสงค์ | เป้าหมาย (ผลผลิตของโครงการ) | งบประมาณและที่มา | | | | | ตัวชี้วัด(KPI) | ผลลัพธ์ที่คาดว่าจะได้รับ | หน่วยงานที่ขอประสาน | หน่วยงานที่รับผิดชอบ |
|---|---|---|--|------------------|------------|------------|------------|------------|---------------------------------|--|---------------------|----------------------|
| | | | | 2561 (บาท) | 2562 (บาท) | 2563 (บาท) | 2564 (บาท) | 2565 (บาท) | | | | |
| ยุทธศาสตร์ที่ 6 ยุทธศาสตร์พัฒนาด้านสาธารณสุข | | | | | | | | | | | | |
| 1 | จัดซื้อวัสดุครุภัณฑ์การปฐมพยาบาลเบื้องต้นให้กับศูนย์สาธารณสุขชุมชนและสำนักงานเทศบาลตำบลจะเข้หิน | ศูนย์สาธารณสุขชุมชนเพื่อสามารถให้บริการเบื้องต้นแก่ชุมชนได้อย่างทั่วถึง | จัดซื้อวัสดุ ครุภัณฑ์การปฐมพยาบาล | 30,000 | 30,000 | 30,000 | 30,000 | 30,000 | ประชาชนร้อยละ 80 ได้รับประโยชน์ | ศูนย์มีวัสดุครุภัณฑ์ในการปฐมพยาบาลใช้ในเบื้องต้น | | กองสาธารณสุข |
| 2 | จัดซื้อเครื่องขยายเสียง ให้กับ รพสต. จะเข้หิน | เพื่อการบริการอย่างทั่วถึงสำหรับประชาชนผู้มาใช้บริการ | จัดซื้อเครื่องขยายเสียงจำนวน 1 ชุด | 15,000 | 15,000 | 15,000 | 15,000 | 15,000 | ประชาชนร้อยละ 80 ได้รับประโยชน์ | ประชาชนได้รับบริการที่ดีขึ้น | | กองสาธารณสุข |
| 3 | โครงการจัดซื้อเครื่องพ่นหมอกควัน | เพื่อป้องกันโรคติดต่อที่อาจเกิดจากยุ่งเป็นพาหะ | เครื่องพ่นหมอกควัน จำนวน 2 เครื่อง | 150,000 | 150,000 | 150,000 | 150,000 | 150,000 | ประชาชนร้อยละ 80 ได้รับประโยชน์ | ไม่เกิดโรคติดต่อที่มียุ่งเป็นพาหะ | | กองสาธารณสุข |
| 4 | โครงการจัดซื้อชุดน้ำยา/เวชภัณฑ์ยา | เพื่อป้องกันโรคติดต่อ และโรคระบาด | ชุดน้ำยา/เวชภัณฑ์ยา | 100,000 | 100,000 | 100,000 | 100,000 | 100,000 | ประชาชนร้อยละ 80 ได้รับประโยชน์ | ประชาชนปลอดภัยจากโรคระบาด | | กองสาธารณสุข |
| 5 | โครงการจัดซื้อเครื่องออกกำลังกายกลางแจ้ง | เพื่อให้ประชาชนในเขตเทศบาลได้ออกกำลังกาย | เครื่องออกกำลังกายกลางแจ้ง จำนวน 1 ชุด | | | 700,000 | 700,000 | 700,000 | ประชาชนร้อยละ 80 ได้รับประโยชน์ | ประชาชนในเขตเทศบาลมีสุขภาพสมบูรณ์แข็งแรง | | กองสาธารณสุข |
| 6 | โครงการจัดซื้อเรือลิบไปเบอร์ จักรยานน้ำ | เพื่อให้ประชาชนในเขตเทศบาลได้รับบริการ ออกกำลังกาย และพักผ่อนหย่อนใจ | เรือลิบไปเบอร์จักรยานน้ำ จำนวน 1 ชุด | 700,000 | 700,000 | 700,000 | 700,000 | 700,000 | ประชาชนร้อยละ 80 ได้รับประโยชน์ | ประชาชนในเขตเทศบาลได้รับประโยชน์จากการใช้บริการ | | กองสาธารณสุข |
| 7 | โครงการจัดซื้อวิทยุสื่อสารระบบ VHF/FM ชนิดประจำที่ 10 วัตต์ | เพื่อใช้ในการสื่อสารระบบบริการทางการแพทย์ฉุกเฉิน | เครื่องวิทยุสื่อสารชนิดประจำที่ ขนาด 10 วัตต์จำนวน 1 เครื่อง | 28,000 | 28,000 | 28,000 | 28,000 | 28,000 | เจ้าหน้าที่สื่อสารร้อยละ 100 | มีระบบสื่อสารสามารถบริการประชาชนได้อย่างรวดเร็ว | | กองสาธารณสุข |
| 8 | จัดซื้อรถพยาบาลฉุกเฉิน (รับ-ส่งผู้ป่วยพร้อมอุปกรณ์ประจำรถ ในเขตเทศบาล) | เพื่อรับ-ส่ง ผู้ป่วยในเขตเทศบาล | จัดซื้อรถพยาบาลฉุกเฉินจำนวน 1 คัน | 2,800,000 | 2,800,000 | 2,800,000 | 2,800,000 | 2,800,000 | ประชาชนร้อยละ 60 ได้ประโยชน์ | มีรถพยาบาลสำหรับ รับ - ส่ง ผู้ป่วย | | กองสาธารณสุข |
| 9 | จัดซื้อเครื่องปั่นบับบี้เสียง ติดตั้งบริเวณสว่างหนองแขวง และคลองจะเข้หิน, วัดจะเข้หิน | เพื่อเพิ่มออกซิเจนในน้ำ สระวัดสว่างหนองแขวง | เครื่องปั่นบับบี้เสียงจำนวน 1 ชุด | | 300,000 | | 300,000 | 300,000 | ประชาชนร้อยละ 60 ได้ประโยชน์ | ประชาชนได้ใช้น้ำที่สะอาดในการอุปโภค บริโภค | | กองสาธารณสุข |

| ที่ | โครงการ | วัตถุประสงค์ | เป้าหมาย (ผลผลิตของโครงการ) | งบประมาณและที่มา | | | | | ตัวชี้วัด(KPI) | ผลลัพธ์ที่คาดว่าจะได้รับ | หน่วยงานที่ขอประสาน | หน่วยงานที่รับผิดชอบ |
|----------------|---|--|--|------------------|------------|------------|------------|---|--|--|---------------------|----------------------|
| | | | | 2561 (บาท) | 2562 (บาท) | 2563 (บาท) | 2564 (บาท) | 2565 (บาท) | | | | |
| 10 | จัดซื้อวัสดุอุปกรณ์ในการรักษาความสะอาด | เพื่อใช้ในการจัดเก็บขยะในชุมชนมีประสิทธิภาพ | ชุมชนทั้ง 6 ชุมชน | 50,000 | 50,000 | 50,000 | 50,000 | 50,000 | ประชาชนร้อยละ 60 ได้ประโยชน์ | มีเครื่องมือเครื่องใช้ในการจัดเก็บขยะมูลฝอยที่มีประสิทธิภาพ | กองสาธารณสุข | กองสาธารณสุข |
| 11 | จัดซื้อถังขยะฝาปิดในเขตเทศบาล | เพื่อใช้เป็นที่รองรับขยะจากบ้านเรือน | จัดซื้อถังขยะฝาปิดทั้ง 6ชุมชน | 200,000 | 200,000 | 200,000 | 200,000 | ประชาชนร้อยละ 60 ได้ประโยชน์ | ประชาชนร้อยละ 60 ได้ประโยชน์ | มีถังขยะที่ได้มาตรฐานรองรับขยะจากชุมชน | กองสาธารณสุข | กองสาธารณสุข |
| 12 | โครงการจัดซื้อสัญญาณไฟสว่าง (ไฟโซลาร์) | เพื่อใช้ติดตั้งกับรถกู้ชีพฉุกเฉินเทศบาลตำบลระยอง | สัญญาณไฟสว่าง (ไฟโซลาร์) | 40,000 | 40,000 | 40,000 | 40,000 | ผู้บาดเจ็บร้อยละ 100 ได้รับการช่วยเหลือ | ประชาชนผู้เจ็บป่วยได้รับความสะดวกเมื่อได้ใช้บริการ | ประชาชนผู้เจ็บป่วยได้รับความสะดวกเมื่อได้ใช้บริการ | กองสาธารณสุข | กองสาธารณสุข |
| 13 | โครงการจัดซื้อหุ่นจำลองฝึกหัด CPR | เพื่อใช้ประกอบการฝึกอบรมฝึกทักษะการช่วยฟื้นคืนชีพ | หุ่นจำลองฝึกหัด CPR ใช้สำหรับ | 40,000 | 40,000 | 40,000 | 40,000 | จนท. ร้อยละ 80 ได้รับประโยชน์ | ประชาชนเข้าใจในการป้องกันและปราบปรามการทุจริต | ประชาชนเข้าใจในการป้องกันและปราบปรามการทุจริต | กองสาธารณสุข | กองสาธารณสุข |
| 14 | จัดซื้อรถพยาบาลฉุกเฉิน(รับ-ส่งผู้ป่วย) พร้อมอุปกรณ์ประจำรถ ในเขตเทศบาลฯ | เพื่อรับ-ส่งผู้ป่วยในเขตเทศบาล | จัดซื้อรถพยาบาลฉุกเฉินจำนวน 1 คัน | 2,800,000 | 2,800,000 | 2,800,000 | 2,800,000 | จนท. ร้อยละ 80 ได้รับประโยชน์ | มีรถพยาบาลสำหรับรับ-ส่งผู้ป่วย | มีรถพยาบาลสำหรับรับ-ส่งผู้ป่วย | กองสาธารณสุข | กองสาธารณสุข |
| 15 | โครงการจัดซื้อครุภัณฑ์เครื่องวัดสัญญาณชีพ | เพื่อให้มีใช้สำหรับผู้ป่วยในการวัดสัญญาณต่างๆ | เครื่องวัดสัญญาณชีพ จำนวน 1 เครื่อง | | | 50,000 | 50,000 | ประชาชนที่ได้รับบริการร้อยละ 100 ประเมินสัญญาณชีพเบื้องต้นได้ | มีเครื่องวัดสัญญาณชีพ วัดค่าประเมินผู้ป่วยได้ | มีเครื่องวัดสัญญาณชีพ วัดค่าประเมินผู้ป่วยได้ | 154 กองสาธารณสุข | กองสาธารณสุข |
| 16 | โครงการจัดซื้อครุภัณฑ์เครื่องกระตุ้นหัวใจอัตโนมัติ | เพื่อให้มีใช้สำหรับกระตุ้นหัวใจด้วยไฟฟ้า กรณีที่หัวใจเต้นผิดปกติ | เครื่องกระตุ้นหัวใจอัตโนมัติ จำนวน 1 เครื่อง | | | 100,000 | 100,000 | ประชาชนที่ได้รับบริการร้อยละ 70 ที่หัวใจเต้นผิดปกติมีอาการรอดชีวิต | มีเครื่องกระตุ้นหัวใจอัตโนมัติใช้สำหรับกระตุ้นหัวใจด้วยไฟฟ้า กรณีที่หัวใจเต้นผิดปกติ | มีเครื่องกระตุ้นหัวใจอัตโนมัติใช้สำหรับกระตุ้นหัวใจด้วยไฟฟ้า กรณีที่หัวใจเต้นผิดปกติ | กองสาธารณสุข | กองสาธารณสุข |
| 17 | โครงการจัดซื้อครุภัณฑ์วัดความอิ่มตัวออกซิเจนในเลือด | เพื่อให้มีใช้สำหรับวัดความอิ่มตัวออกซิเจนในเลือด | เครื่องวัดความอิ่มตัวออกซิเจนในเลือด จำนวน 1 เครื่อง | | | 30,000 | 30,000 | ประชาชนที่ได้รับบริการร้อยละ 100 สามารถประเมินค่าออกซิเจนในเลือดได้ | ประชาชนที่ได้รับบริการร้อยละ 100 สามารถประเมินค่าออกซิเจนในเลือดได้ | ประชาชนที่ได้รับบริการร้อยละ 100 สามารถประเมินค่าออกซิเจนในเลือดได้ | กองสาธารณสุข | กองสาธารณสุข |
| รวม 17 โครงการ | | | | 4,073,000 | 4,373,000 | 5,073,000 | 5,073,000 | 4,873,000 | - | - | - | - |

| ที่ | โครงการ | วัตถุประสงค์ | เป้าหมาย (ผลผลิตของโครงการ) | งบประมาณและที่มา | | | | | ตัวชี้วัด(KPI) | ผลลัพธ์ที่คาดว่าจะได้รับ | หน่วยงาน ที่ขอ ประสาน | หน่วยงานที่ รับผิดชอบ |
|--|--|--|--|------------------|---------------|---------------|---------------|---------------|------------------------------------|--|-----------------------------|--------------------------|
| | | | | 2561 (บาท) | 2562 (บาท) | 2563 (บาท) | 2564 (บาท) | 2565 (บาท) | | | | |
| ยุทธศาสตร์ที่ 7. ยุทธศาสตร์การบริหารราชการให้มีประสิทธิภาพคุณภาพ | | | | | | | | | | | | |
| 1 | โครงการจัดซื้อวัสดุ -ครุภัณฑ์สำนักงานและหรือวัสดุคอมพิวเตอร์ สื่อสารสนเทศและหรือครุภัณฑ์ของทุกส่วนราชการเพื่อการบริหารราชการที่มีประสิทธิภาพ | เพื่อให้การปฏิบัติงานและการบริหารงานทุกส่วนราชการมีประสิทธิภาพยิ่งขึ้น | จัดซื้อวัสดุ - ครุภัณฑ์สำนักงาน สื่อสารสนเทศ เครื่องคอมพิวเตอร์, เครื่องถ่ายเอกสาร, กล้อง และอื่นๆ ฯลฯ | 300,000 | 300,000 | 300,000 | 300,000 | 300,000 | งานมีประสิทธิภาพเพิ่มขึ้นร้อยละ 80 | ประชาชนได้รับความสะดวกในการให้บริการที่รวดเร็ว | | ทต.จระเข้หิน |
| 2 | โครงการจัดซื้อครุภัณฑ์รถยนต์ส่วนบุคคล | เพื่ออำนวยความสะดวกในการติดต่อประสานงานกับหน่วยงานอื่นที่จำเป็นทั้งราชการ/เอกชน | จัดซื้อรถยนต์ 4 ประตู จำนวน 1 คัน | 780,000 | 780,000 | 780,000 | 780,000 | 780,000 | งานมีประสิทธิภาพเพิ่มขึ้นร้อยละ 80 | การติดต่อประสานงานสะดวก รวดเร็วขึ้น | | สำนักปลัด |
| 3 | โครงการจัดซื้อเครื่องสื่อสารแบบไร้สาย (โทรศัพท์มือถือ) | เพื่อใช้ในการติดต่อสื่อสารในการปฏิบัติงาน | จัดซื้อเครื่องโทรศัพท์มือถือ | - | - | 100,000 | 100,000 | 100,000 | งานมีประสิทธิภาพเพิ่มขึ้นร้อยละ 80 | การติดต่อประสานงานสะดวก รวดเร็วขึ้น | | สำนักปลัด |
| 4 | โครงการจัดซื้อครุภัณฑ์เครื่องปรับอากาศ | เพื่อให้การปฏิบัติงานและการบริหารงานทุกส่วนราชการมีประสิทธิภาพยิ่งขึ้นและบริการประชาชน | เครื่องปรับอากาศใช้ในหน่วยงาน | | | 200,000 | 200,000 | 200,000 | งานมีประสิทธิภาพเพิ่มขึ้นร้อยละ 80 | ประชาชนได้รับความสะดวกในการให้บริการที่รวดเร็ว | | ทต.จระเข้หิน |
| รวม 4 โครงการ | | | | 300,000 | 1,080,000 | 1,380,000 | 1,380,000 | 1,380,000 | - | - | - | - |
| รวมยอด 43 โครงการ | | | | 7,568,000 | 13,058,000 | 15,152,000 | 15,262,000 | 15,492,000 | - | - | - | - |



การติดตามและประเมินผล

แผนพัฒนาท้องถิ่น (พ.ศ. 2561 - 2565)

ส่วนที่ 5

การติดตามและประเมินผล

1. การติดตามและประเมินผลยุทธศาสตร์

ในการจัดทำแผนพัฒนาท้องถิ่นนั้น จะต้องมีการติดตามและประเมินผลแผนพัฒนา โดยจะต้องติดตามและประเมินยุทธศาสตร์ ตามระเบียบกระทรวงมหาดไทย ว่าด้วยการจัดทำแผนขององค์กรปกครองส่วนท้องถิ่น พ.ศ. 2548 หมวด 6 ข้อ 29, ระเบียบกระทรวงมหาดไทย ว่าด้วยการจัดทำแผนขององค์กรปกครองส่วนท้องถิ่น (ฉบับที่ 2) พ.ศ. 2559, และระเบียบกระทรวงมหาดไทยว่าด้วยการจัดทำแผนพัฒนาขององค์กรปกครองส่วนท้องถิ่น (ฉบับที่ 3) พ.ศ. 2561 ข้อ 13 (5) กำหนดให้ผู้บริหารท้องถิ่นเสนอผลการติดตามและประเมินผลต่อสภาท้องถิ่นและคณะกรรมการพัฒนาท้องถิ่นพร้อมทั้งประกาศผลการติดตามและประเมินผลแผนพัฒนาท้องถิ่นให้ประชาชนในท้องถิ่นทราบในที่เปิดเผยภายในสิบห้าวันนับแต่วันที่ผู้บริหารท้องถิ่นเสนอผลการติดตามและประเมินผลดังกล่าวและต้องปิดประกาศไว้เป็นระยะเวลาไม่น้อยกว่าสามสิบวันโดยอย่างน้อยปีละหนึ่งครั้งภายในเดือนธันวาคมของทุกปี

2. การติดตามและประเมินผลโครงการ

ในการจัดทำแผนพัฒนาท้องถิ่นนั้น จะต้องมีการติดตามและประเมินผลแผนพัฒนา โดยจะต้องติดตามและประเมินยุทธศาสตร์ ตามระเบียบกระทรวงมหาดไทย ว่าด้วยการจัดทำแผนขององค์กรปกครองส่วนท้องถิ่น พ.ศ. 2548 หมวด 6 ข้อ 29, ระเบียบกระทรวงมหาดไทย ว่าด้วยการจัดทำแผนขององค์กรปกครองส่วนท้องถิ่น (ฉบับที่ 2) พ.ศ. 2559 และระเบียบกระทรวงมหาดไทยว่าด้วยการจัดทำแผนพัฒนาขององค์กรปกครองส่วนท้องถิ่น (ฉบับที่ 3) พ.ศ. 2561 ข้อ 13 (5) และในการประเมินแผนนั้นจะต้อง ดำเนินการประเมินคุณภาพของแผนยุทธศาสตร์การพัฒนาตามแนวทางการติดตามและประเมินผลยุทธศาสตร์เพื่อสอดคล้องแผนพัฒนาท้องถิ่นขององค์กรปกครองส่วนท้องถิ่น แจ้างตามหนังสือกระทรวงมหาดไทย ที่ มท 0810.3/ว 6046 ลงวันที่ 19 ตุลาคม 2561 เรื่อง ชักซ้อมการจัดทำแผนพัฒนาท้องถิ่นขององค์กรปกครองส่วนท้องถิ่น ตามระเบียบกระทรวงมหาดไทย ว่าด้วยการจัดทำแผนขององค์กรปกครองส่วนท้องถิ่น (ฉบับที่ 3) พ.ศ. 2561

3. สรุปผลการพัฒนาท้องถิ่นในภาพรวม

3.1 การวัดผลในเชิงปริมาณและเชิงคุณภาพ

(1) การวัดผลในเชิงปริมาณ

ตามที่เทศบาลตำบลจรเข้หินได้ดำเนินการจัดทำแผนพัฒนาขึ้นมาเพื่อใช้เป็นเครื่องมือในการพัฒนาให้บรรลุเป้าหมายที่วางไว้ เกิดประสิทธิภาพประสิทธิผลสูงสุดในการแก้ไขปัญหาให้กับประชาชน ในการจัดทำแผนพัฒนานั้นจะต้องมีการติดตามและประเมินแผนพัฒนา ตามระเบียบกระทรวงมหาดไทย ว่าด้วยการจัดทำแผนขององค์กรปกครองส่วนท้องถิ่น พ.ศ. 2548 หมวด 6 ข้อ 29, ระเบียบกระทรวงมหาดไทย ว่าด้วยการจัดทำแผนขององค์กรปกครองส่วนท้องถิ่น (ฉบับที่ 2) พ.ศ. 2559 และระเบียบกระทรวงมหาดไทยว่าด้วยการจัดทำแผนพัฒนาขององค์กรปกครองส่วนท้องถิ่น (ฉบับที่ 3) พ.ศ. 2561 ข้อ 13 โดยคณะกรรมการติดตามและประเมินแผนพัฒนาเป็นผู้ดำเนินการติดตามและประเมินผลแผนพัฒนา ซึ่งคณะกรรมการจะต้องดำเนินการกำหนดแนวทาง วิธีการในการติดตามและประเมินผลแผนพัฒนา ดำเนินการติดตามและประเมินผลแผนพัฒนา รายงานผลและเสนอความเห็นซึ่งได้จากการติดตามและประเมินผลแผนพัฒนาต่อผู้บริหารท้องถิ่น เพื่อให้ผู้บริหารท้องถิ่นเสนอต่อสภาท้องถิ่น และคณะกรรมการพัฒนาท้องถิ่น พร้อมทั้งประกาศผลการติดตามและประเมินผลแผนพัฒนาให้ประชาชนในท้องถิ่นทราบในที่เปิดเผยภายในสิบห้าวันนับแต่วันรายงานผลและเสนอความเห็นดังกล่าวและต้องปิดประกาศไว้เป็นระยะเวลาไม่น้อยกว่าสามสิบวันโดยอย่างน้อยปีละหนึ่งครั้งภายในเดือนธันวาคมของทุกปี

โดยเครื่องมือที่ใช้ในการติดตามและประเมินผลในเชิงปริมาณ มีดังนี้

แบบที่ 1 การกำกับการจัดทำแผนยุทธศาสตร์ขององค์กรปกครองส่วนท้องถิ่น

แบบที่ 2 แบบติดตามผลการดำเนินงานขององค์กรปกครองส่วนท้องถิ่น

แบบที่ 3/1 แบบประเมินผลการดำเนินงานตามแผนยุทธศาสตร์

แบบประเมินคุณภาพของแผนพัฒนา

(แจ้งตามหนังสือกระทรวงมหาดไทย ที่ มท 0810.2/ว 0703 ลงวันที่ 2 กุมภาพันธ์ 2558 เรื่อง แนวทางและหลักเกณฑ์การจัดทำและประสานแผนสามปีขององค์กรปกครองส่วนท้องถิ่น ข้อ 7 การวัดคุณภาพของแผนพัฒนาท้องถิ่น ตามนัยหนังสือกระทรวงมหาดไทย ด่วนที่สุด ที่ มท 0810.2/ว 4830 ลงวันที่ 22 พฤศจิกายน 2556 ให้แล้วเสร็จภายใน 15 วัน นับแต่วันประกาศใช้แผนพัฒนาท้องถิ่น)

การติดตามและประเมินผลด้วยระบบ e-plan (www.dla.go.th)

(2) การวัดผลในเชิงคุณภาพ

การจัดผลเชิงคุณภาพ ใช้การสำรวจความพึงพอใจในการวัดผลเชิงคุณภาพโดยภาพรวม โดยได้มีการประเมินความพึงพอใจ ซึ่งการประเมินความพึงพอใจทำให้ทราบถึงผลเชิงคุณภาพในการดำเนินงานในภาพรวม

โดยเครื่องมือที่ใช้ในการประเมินความพึงพอใจ มีดังนี้

แบบที่ 3/2 แบบประเมินความพึงพอใจต่อผลการดำเนินงาน

แบบที่ 3/3 แบบประเมินความพึงพอใจของประชาชนที่มีต่อการให้บริการ

4. ข้อเสนอแนะในการจัดทำแผนพัฒนาท้องถิ่นในอนาคต

4.1 ผลกระทบนำไปสู่ออนาคต

1. เกิดการพัฒนาพัฒนาที่ล่าช้า เพราะการดำเนินงานต่างๆ ขององค์กรปกครองส่วนท้องถิ่นต้องผ่านกระบวนการหลายขั้นตอน สลับซับซ้อน
2. ประชาชนอาจเกิดความเบื่อหน่ายกับกระบวนการจัดทำแผนที่มีความยุ่งยากมากขึ้น
3. ปัญหาอาจไม่ได้รับการแก้ไขอย่างตรงจุดเพราะข้อจำกัดของระเบียบกฎหมายที่ทำให้ยากและบางเรื่องอาจทำไม่ได้

4.2 ข้อสังเกต ข้อเสนอแนะ ผลจากการพัฒนา

- 1) การจัดทำแผนพัฒนาท้องถิ่นควรพิจารณาใช้แผนยุทธศาสตร์การพัฒนามาเป็นกรอบในการจัดทำแผนพัฒนาท้องถิ่นและให้มีความสอดคล้องกัน
- 2) การจัดทำแผนพัฒนาท้องถิ่นควรพิจารณางบประมาณและคำนึงถึงสถานการณ์คลังในการพิจารณาโครงการ/กิจกรรม ที่จะบรรจุในแผนพัฒนาท้องถิ่น
- 3) ควรเร่งรัดให้มีการดำเนินโครงการ/กิจกรรม ที่ตั้งในเทศบัญญัติงบประมาณรายจ่ายให้สามารถดำเนินการได้ในปีงบประมาณนั้น
- 4) ควรพิจารณาตั้งงบประมาณให้เพียงพอและเหมาะสมกับกับภารกิจแต่ละด้านที่จะต้องดำเนินการ ซึ่งจะช่วยลดปัญหาในการโอนเพิ่ม โอนลด โอนตั้งจ่ายรายการใหม่



ภาคผนวก

แผนพัฒนาท้องถิ่น

(พ.ศ. 2561 - 2565)



ประกาศเทศบาลตำบลจระเข้หิน
เรื่อง แผนพัฒนาท้องถิ่น (พ.ศ.๒๕๖๑ - ๒๕๖๕)

ด้วยเทศบาลตำบลจระเข้หิน ได้ดำเนินการจัดทำแผนพัฒนาท้องถิ่น (พ.ศ. ๒๕๖๑ - ๒๕๖๕) ของเทศบาลตำบลจระเข้หิน โดยการจัดทำแผนฯ ได้ปฏิบัติตามระเบียบกระทรวงมหาดไทย ว่าด้วยการจัดทำแผนพัฒนาขององค์กรปกครองส่วนท้องถิ่น พ.ศ. ๒๕๔๘ (ฉบับที่ ๒) พ.ศ. ๒๕๕๙ และ (ฉบับที่ ๓) พ.ศ. ๒๕๖๑ ทุกประการแล้ว

เพื่อให้เป็นไปตามระเบียบกระทรวงมหาดไทยว่าด้วยการจัดทำแผนพัฒนาขององค์กรปกครองส่วนท้องถิ่น พ.ศ. ๒๕๔๘ (ฉบับที่ ๒) พ.ศ. ๒๕๕๙ และ (ฉบับที่ ๓) พ.ศ. ๒๕๖๑ หมวด ๔ ข้อ ๒๑ และข้อ ๒๒ ให้ผู้บริหารท้องถิ่นประกาศใช้แผนพัฒนาที่อนุมัติแล้วปิดประกาศให้ประชาชนทราบโดยเปิดเผยไม่น้อยกว่าสามสิบวันนับแต่วันที่ผู้บริหารท้องถิ่นเห็นชอบ พร้อมทั้งแจ้งสภาท้องถิ่น อำเภอ และจังหวัดทราบด้วย จึงประกาศใช้แผนพัฒนาท้องถิ่น (พ.ศ. ๒๕๖๑ - ๒๕๖๕) ของเทศบาลตำบลจระเข้หิน รายละเอียดตามเอกสารแผนพัฒนาท้องถิ่นฯ ที่แนบมาท้ายประกาศนี้ โดยให้มีผลใช้บังคับตั้งแต่วันที่นี้เป็นต้นไป

จึงประกาศมาเพื่อทราบโดยทั่วกัน

ประกาศ ณ วันที่ ๑๔ เดือน มิถุนายน พ.ศ. ๒๕๖๒

(นายชัยนิคม ปัดชา)

นายกเทศมนตรีตำบลจระเข้หิน



คำสั่งเทศบาลตำบลจระเข้หิน

ที่ ๒๗ / ๒๕๖๐

เรื่อง แต่งตั้งคณะกรรมการสนับสนุนการจัดทำแผนพัฒนาเทศบาลตำบลจระเข้หิน

ตามที่เทศบาลตำบลจระเข้หิน ได้แต่งตั้งคณะกรรมการสนับสนุนการจัดทำแผนพัฒนาเทศบาลตำบลจระเข้หิน โดยแต่งตั้งตามระเบียบกระทรวงมหาดไทย ว่าด้วยการจัดทำแผนพัฒนาขององค์กรปกครองส่วนท้องถิ่น พ.ศ. ๒๕๔๘ ข้อ ๙ แต่ทั้งนี้ กระทรวงมหาดไทยได้ออกระเบียบกระทรวงมหาดไทยว่าด้วยการจัดทำแผนขององค์กรปกครองส่วนท้องถิ่น (ฉบับที่ ๒) พ.ศ. ๒๕๕๙ โดยให้ใช้บังคับตั้งแต่วันถัดจากวันประกาศในราชกิจจานุเบกษาเป็นต้นไป นั้น

ดังนั้น เพื่อให้การแต่งตั้งคณะกรรมการ ฯ เทศบาลตำบลจระเข้หิน เป็นไปด้วยความถูกต้องตามระเบียบดังกล่าว จึงแต่งตั้งคณะกรรมการสนับสนุนการจัดทำแผนพัฒนาเทศบาลตำบลจระเข้หิน ประกอบด้วย

- | | | |
|--------------------------------|--------------------------|-------------------|
| (๑) นายสิริกิจ วาปีธรรม | ปลัดเทศบาลตำบลจระเข้หิน | ประธานกรรมการ |
| (๒) นางเพ็ชรา มักขุนทด | รองปลัดเทศบาล | กรรมการ |
| (๓) นางเมษา เอมกระโทก | ผู้อำนวยการกองคลัง | กรรมการ |
| (๔) นายเอกชัย ศรีนิลรัตน์ | ผู้อำนวยการกองช่าง | กรรมการ |
| (๕) นางสาวภัทริญา สุขพร้อม | หัวหน้าฝ่ายอำนวยการ | กรรมการ |
| (๖) นางสาวอรชนาพัชร หมอไทย | หัวหน้าฝ่ายบริหารงานคลัง | กรรมการ |
| (๗) พ.จ.อ.วีระพล ยิ้มกระโทก | หัวหน้าฝ่ายป้องกันฯ | กรรมการ |
| (๘) นางสาวจารุวรรณ หวานพร้อม | เจ้าพนักงานธุรการ | กรรมการ |
| (๙) นายสุรัตน์ สุระกิตติ | ผู้แทนประชาคม | กรรมการ |
| (๑๐) นายรงทิพย์ แดงสูงเนิน | ผู้แทนประชาคม | กรรมการ |
| (๑๑) นายรักแดน เสียมกระโทก | ผู้แทนประชาคม | กรรมการ |
| (๑๒) นายประเชิญชัย เจริญครบุรี | นักวิเคราะห์นโยบายและแผน | กรรมการ/เลขานุการ |
| (๑๓) นางอำภา อินจะบก | ผู้ช่วยนักวิเคราะห์ฯ | ผู้ช่วยเลขานุการ |

ให้คณะกรรมการสนับสนุนการจัดทำแผนพัฒนาเทศบาลตำบลจระเข้หิน มีอำนาจหน้าที่ ดังนี้

๑. ตามระเบียบกระทรวงมหาดไทย ว่าด้วยการจัดทำแผนขององค์กรปกครองส่วนท้องถิ่น พ.ศ. ๒๕๔๘ ข้อ ๑๑ ดังนี้

ให้คณะกรรมการสนับสนุนการจัดทำแผนพัฒนาเทศบาลตำบลจระเข้หิน มีหน้าที่จัดทำร่างแผนพัฒนาให้สอดคล้องกับแนวทางการพัฒนาที่คณะกรรมการพัฒนาท้องถิ่นกำหนด จัดทำร่างแผนการดำเนินงานและจัดทำร่างข้อกำหนดขอบข่ายและรายละเอียดของงานตาม ข้อ ๑๙ (๑)

๒. ตามระเบียบกระทรวงมหาดไทย ว่าด้วยการจัดทำแผนขององค์กรปกครองส่วนท้องถิ่น (ฉบับที่ ๒) พ.ศ. ๒๕๕๙ ข้อ ๗ ดังนี้

(๑) คณะกรรมการสนับสนุนการจัดทำแผนพัฒนาท้องถิ่น รวบรวมแนวทางและข้อมูลนำมาวิเคราะห์เพื่อจัดทำร่างแผนพัฒนาท้องถิ่นสี่ปีแล้วเสนอคณะกรรมการพัฒนาท้องถิ่น

๓. ตามระเบียบกระทรวงมหาดไทย ว่าด้วยการจัดทำแผนขององค์กรปกครองส่วนท้องถิ่น (ฉบับที่ ๒) พ.ศ. ๒๕๕๙ ข้อ ๙ ดังนี้

(๑) คณะกรรมการพัฒนาท้องถิ่นและประชาชนท้องถิ่นพิจารณาร่างแผนพัฒนาท้องถิ่นสี่ปีที่เพิ่มเติมหรือเปลี่ยนแปลงเสนอผู้บริหารท้องถิ่น

๔. ตามระเบียบกระทรวงมหาดไทย ว่าด้วยการจัดทำแผนขององค์กรปกครองส่วนท้องถิ่น พ.ศ. ๒๕๔๘ หมวด ๕ ข้อ ๒๖ ดังนี้

(๑) คณะกรรมการสนับสนุนการจัดทำแผนพัฒนาท้องถิ่นรวบรวมแผนงาน โครงการพัฒนาขององค์กรปกครองส่วนท้องถิ่น หน่วยราชการส่วนกลาง ส่วนภูมิภาค รัฐวิสาหกิจและหน่วยงานอื่นๆ ที่ดำเนินการในพื้นที่ขององค์กรปกครองส่วนท้องถิ่น แล้วจัดทำร่างแผนการดำเนินงาน เสนอคณะกรรมการพัฒนาท้องถิ่น

๕. ตามระเบียบกระทรวงมหาดไทย ว่าด้วยการจัดทำแผนขององค์กรปกครองส่วนท้องถิ่น พ.ศ. ๒๕๔๘ หมวด ๔

ข้อ ๒๒ ดังนี้

(๑) คณะกรรมการสนับสนุนการจัดทำแผนพัฒนาท้องถิ่น จัดทำร่างแผนพัฒนาสามปีที่เพิ่มเติมหรือเปลี่ยนพร้อมเหตุผลและความจำเป็นเสนอคณะกรรมการพัฒนาท้องถิ่น (สำหรับแผนพัฒนาสามปี พ.ศ. ๒๕๖๑ - ๒๕๖๔)

ข้อ ๒๓ ดังนี้

(๑) คณะกรรมการสนับสนุนการจัดทำแผนพัฒนาท้องถิ่นจัดทำร่างแผนยุทธศาสตร์การพัฒนาที่เปลี่ยนแปลงพร้อมเหตุผลและความจำเป็นเสนอคณะกรรมการพัฒนาท้องถิ่น (สำหรับแผนยุทธศาสตร์การพัฒนา พ.ศ. ๒๕๕๘ - ๒๕๖๒)

ให้ผู้ที่ได้รับแต่งตั้งปฏิบัติหน้าที่ตามที่ได้รับมอบหมายอย่างเต็มความรู้ ความสามารถ เพื่อประโยชน์ของประชาชนโดยส่วนรวมและเพื่อให้การบริหารงานของเทศบาลตำบลจระเข้หิน สอดคล้องกับแนวนโยบายของรัฐบาล หากมีปัญหาอุปสรรคในการปฏิบัติหน้าที่ ให้ดำเนินการประชุมคณะกรรมการเพื่อพิจารณาแก้ไขปัญหาและรายงานให้นายกเทศมนตรีทราบต่อไป

ทั้งนี้ ตั้งแต่บัดนี้เป็นต้นไป

สั่ง ณ วันที่ ๒๒ เดือน กุมภาพันธ์ พ.ศ. ๒๕๖๐



(นายชัยนิคม ปัดชา)

นายกเทศมนตรีตำบลจระเข้หิน



คำสั่งเทศบาลตำบลจระเข้หิน

ที่ ๕๑ /๒๕๖๐

เรื่อง แต่งตั้งคณะกรรมการพัฒนาเทศบาลตำบลจระเข้หิน

ตามที่เทศบาลตำบลจระเข้หิน ได้แต่งตั้งคณะกรรมการพัฒนาเทศบาลตำบลจระเข้หิน โดยแต่งตั้งตามระเบียบกระทรวงมหาดไทย ว่าด้วยการจัดทำแผนขององค์กรปกครองส่วนท้องถิ่น พ.ศ. ๒๕๔๘ ข้อ ๘ แต่ทั้งนี้ กระทรวงมหาดไทยได้ออกระเบียบกระทรวงมหาดไทย ว่าด้วยการจัดทำแผนขององค์กรปกครองส่วนท้องถิ่น (ฉบับที่ ๒) พ.ศ. ๒๕๕๙ โดยให้ใช้บังคับตั้งแต่วันถัดจากวันประกาศในราชกิจจานุเบกษาเป็นต้นไป นั้น

ดังนั้น เพื่อให้การแต่งตั้งคณะกรรมการพัฒนาเทศบาลตำบลจระเข้หิน เป็นไปด้วยความถูกต้องตามระเบียบดังกล่าว จึงแต่งตั้งคณะกรรมการพัฒนาเทศบาลตำบลจระเข้หิน ประกอบด้วย

| | | |
|--------------------------------|-----------------------------|-------------------|
| (๑) นายชัยนิคม ปัดชา | นายกเทศมนตรี | ประธานกรรมการ |
| (๒) นายวีระพันธ์ สุดเต้ | รองนายกเทศมนตรี | กรรมการ |
| (๓) นางศรีไพร หอกระโทก | รองนายกเทศมนตรี | กรรมการ |
| (๔) นายลำเพียง ฮวบกระโทก | สมาชิกสภาเทศบาล | กรรมการ |
| (๕) นางอรุณ ทรงบัณฑิตย์ | สมาชิกสภาเทศบาล | กรรมการ |
| (๖) นายจีระพันธ์ หุ่มกระโทก | สมาชิกสภาเทศบาล | กรรมการ |
| (๗) นายสัมฤทธิ์ นครวานากุล | ผู้ทรงคุณวุฒิ | กรรมการ |
| (๘) นายหล่า รุนกระโทก | ผู้ทรงคุณวุฒิ | กรรมการ |
| (๙) นายทอง จรครบุรี | ผู้ทรงคุณวุฒิ | กรรมการ |
| (๑๐) นายชาญศิลป์ สายพิมพ์พงษ์ | ผอ.โรงเรียนชุมชนจระเข้หิน | กรรมการ |
| (๑๑) นายรวงทิพย์ แดงสูงเนิน | ผอ.โรงพยาบาลส่งเสริมสุขภาพ | กรรมการ |
| (๑๒) ร.ต.ต.เสริม รักดี | หัวหน้าสายตรวจตำบลจระเข้หิน | กรรมการ |
| (๑๓) นายสงวน ยิ้มกระโทก | ผู้แทนประชาคม | กรรมการ |
| (๑๔) นายสุขสันต์ แสงมณี | ผู้แทนประชาคม | กรรมการ |
| (๑๕) นายสามารถ ยศกระโทก | ผู้แทนประชาคม | กรรมการ |
| (๑๖) นายสิริกิจ วาปีธรรม | ปลัดเทศบาล | กรรมการ/เลขานุการ |
| (๑๗) นางเพชร มักขุนทด | รองปลัดเทศบาล | ผู้ช่วยเลขานุการ |
| (๑๘) นางสาวภัทริญา สุขพร้อม | หัวหน้าฝ่ายอำนวยการ | ผู้ช่วยเลขานุการ |
| (๑๙) นายประเชษฐชัย เจริญครบุรี | นักวิเคราะห์นโยบายและแผนฯ | ผู้ช่วยเลขานุการ |
| (๒๐) นางอำภา อินจะบก | ผู้ช่วยนักวิเคราะห์ฯ | ผู้ช่วยเลขานุการ |

/ให้คณะกรรมการ...

ให้คณะกรรมการพัฒนาเทศบาลตำบลจระเข้หิน มีอำนาจหน้าที่ ดังนี้

๑. ตามระเบียบกระทรวงมหาดไทย ว่าด้วยการจัดทำแผนขององค์กรปกครองส่วนท้องถิ่น (ฉบับที่ ๒) พ.ศ. ๒๕๕๙ ข้อ ๕ ดังนี้

(๑) กำหนดแนวทางการพัฒนาท้องถิ่น โดยพิจารณาจาก

(๑.๑.๑) อำนาจหน้าที่ขององค์กรปกครองส่วนท้องถิ่น โดยเฉพาะอำนาจหน้าที่ที่มีผลกระทบต่อประโยชน์สุขของประชาชน เช่น การป้องกันและบรรเทาสาธารณภัย การผังเมือง ฯลฯ

(๑.๑.๒) ภารกิจถ่ายโอนตามกฎหมายกำหนดแผนและขั้นตอนการกระจายอำนาจ

(๑.๑.๓) ยุทธศาสตร์การพัฒนาประเทศ กลุ่มจังหวัดและจังหวัด โดยให้น้ำหนักดำเนินการในยุทธศาสตร์ที่สำคัญและมีผลต่อประชาชนโดยตรง เช่น การแก้ไขปัญหาความยากจน การป้องกันและแก้ไขปัญหาหยาเสพติด

(๑.๑.๔) กรอบนโยบาย ทิศทาง แนวทางการพัฒนาขององค์กรปกครองส่วนท้องถิ่นในเขตจังหวัด

(๑.๑.๕) นโยบายของผู้บริหารท้องถิ่นที่แถลงต่อสภาท้องถิ่น

(๑.๑.๖) แผนชุมชน

ในการนำประเด็นข้างต้นมาจัดทำแผนพัฒนา ให้องค์กรปกครองส่วนท้องถิ่นคำนึงถึงสถานะทางการคลังของท้องถิ่น และความจำเป็นเร่งด่วนที่ต้องดำเนินการ มาประกอบการพิจารณาด้วย

(๒) ร่วมจัดทำร่างแผนพัฒนา เสนอแนะแนวทางการพัฒนา และการแก้ไขปัญหาเกี่ยวกับจัดทำร่างแผนพัฒนา

ในการจัดทำร่างแผนพัฒนา ให้องค์การบริหารส่วนจังหวัด เทศบาล องค์การบริหารส่วนตำบล เมืองพัทยา และองค์กรปกครองส่วนท้องถิ่นอื่นที่มีกฎหมายจัดตั้ง นำปัญหาความต้องการจากแผนพัฒนาหมู่บ้านหรือแผนชุมชน ที่เกินศักยภาพของหมู่บ้านหรือชุมชน ที่จะดำเนินการเองได้พิจารณาบรรจุไว้ในแผนพัฒนา แต่หากเกินศักยภาพของเทศบาล องค์การบริหารส่วนตำบล เมืองพัทยา และองค์กรปกครองส่วนท้องถิ่นอื่นที่มีกฎหมายจัดตั้งให้เสนอปัญหา ความต้องการไปยังองค์การบริหารส่วนจังหวัดและให้องค์การบริหารส่วนจังหวัดนำมาพิจารณาบรรจุไว้ในแผนพัฒนาขององค์การบริหารส่วนจังหวัดตามอำนาจหน้าที่

๒. ตามระเบียบกระทรวงมหาดไทย ว่าด้วยการจัดทำแผนขององค์กรปกครองส่วนท้องถิ่น พ.ศ. ๒๕๕๘ ข้อ ๑๐ ดังนี้

(๑) พิจารณาร่างแผนพัฒนาและร่างแผนการดำเนินงาน

(๒) ให้ความเห็นชอบร่างข้อกำหนดขอบข่ายและรายละเอียดของงานข้อ ๑๙ (๒)

(๓) พิจารณาให้ข้อคิดเห็นเกี่ยวกับการติดตามและประเมินผลแผนพัฒนา

(๔) แต่งตั้งที่ปรึกษา คณะอนุกรรมการหรือคณะทำงานอื่นเพื่อช่วยปฏิบัติงานตามที่เห็นสมควร

๓. ตามระเบียบกระทรวงมหาดไทย ว่าด้วยการจัดทำแผนขององค์กรปกครองส่วนท้องถิ่น (ฉบับที่ ๒) พ.ศ. ๒๕๕๙ ข้อ ๗ ดังนี้

(๑) คณะกรรมการพัฒนาท้องถิ่นจัดประชุมประชาคมท้องถิ่น ส่วนราชการและรัฐวิสาหกิจที่เกี่ยวข้อง เพื่อแจ้งแนวทางพัฒนาท้องถิ่น รับทราบปัญหา ความต้องการ ประเด็น การพัฒนาและประเด็นที่เกี่ยวข้องตลอดจนความช่วยเหลือทางวิชาการ และแนวทางปฏิบัติที่เหมาะสมกับสภาพพื้นที่เพื่อนำมากำหนดแนวทางการจัดทำแผนพัฒนาท้องถิ่นสี่ปี โดยให้นำข้อมูลพื้นฐานในการพัฒนาจากหน่วยงานต่างๆ และข้อมูลในแผนพัฒนาหมู่บ้านหรือแผนชุมชนมาพิจารณาประกอบการจัดทำแผนพัฒนาท้องถิ่นสี่ปี

(๒) คณะกรรมการพัฒนาท้องถิ่นพิจารณาแผนพัฒนาท้องถิ่นสี่ปีเพื่อเสนอผู้บริหารท้องถิ่น

แผนที่เทศบาลตำบลพระเชตุพน อำเภอศรีนครินทร์ จังหวัดนครศรีธรรมราช

ที่มา : แผนที่ราชการประเทศไทย, ระยะเวลา 5438 III:มาตราส่วน 1:50,000



แผนที่เทศบาลตำบลระเซ่หิน อำเภอศรีนครินทร์ จังหวัดนครราชสีมา

ที่มา : แผนที่ระวางทหารประเทศไต้หวันระหว่าง 5438 III: มาตราส่วน 1:50,000



| สัญลักษณ์ | คำอธิบาย |
|----------------------------|--------------|
| [Symbol: Horizontal lines] | ตำบลระเซ่หิน |
| [Symbol: Wavy lines] | ตำบลระเซ่หิน |
| [Symbol: Dotted pattern] | ตำบลระเซ่หิน |
| [Symbol: Diagonal lines] | ตำบลระเซ่หิน |
| [Symbol: Vertical lines] | ตำบลระเซ่หิน |

